

**Comune di Verona**



**Nota di Aggiornamento al  
Documento Unico di Programmazione  
(DUP)**

**Sezione Strategica 2024-2027  
Sezione Operativa 2024-2026**

**Nota di Aggiornamento al  
Documento Unico di Programmazione (DUP)  
Sezione Strategica 2024-2027  
Sezione Operativa 2024-2026**

# Indice

<b>SEZIONE STRATEGICA (SeS) 2024-2027</b> .....	9
1. ANALISI DEL CONTESTO .....	10
1.1 Analisi delle condizioni esterne .....	10
1.1.1 Le politiche europee e nazionali .....	10
1.1.2 Le politiche regionali .....	14
1.1.3 Contesto socio-economico del territorio .....	34
1.1.4 Parametri economici essenziali .....	40
1.2 Analisi delle condizioni interne .....	41
1.2.1 Organizzazione e modalità di gestione dei servizi pubblici locali .....	41
1.2.2 Organismi, enti strumentali e società.....	44
1.2.3 Indice alfabetico di società ed enti partecipati .....	49
1.2.4 Ruolo delle società.....	60
1.3 Risorse e impieghi e sostenibilità economico-finanziaria.....	67
1.3.1 Entrate e spese desunte dall'ultimo rendiconto approvato.....	67
1.3.2 Stato patrimoniale dell'ultimo rendiconto approvato .....	77
1.3.3 Conto economico dell'ultimo rendiconto approvato .....	85
1.3.4 Dati previsionali.....	88
1.3.5 Tributi e tariffe .....	89
1.3.6 Impieghi per Missione .....	92
1.3.7 Investimenti.....	99
1.4 Risorse umane e struttura organizzativa .....	115
1.4.1 Organigramma dell'Ente.....	115
2. INDIRIZZI GENERALI DI NATURA STRATEGICA .....	116
2.1 Linee programmatiche di mandato.....	116
2.2 Gli obiettivi strategici .....	116
2.3 Indirizzi generali agli organismi partecipati.....	123
2.4 Modalità di rendicontazione ai cittadini.....	123
<b>SEZIONE OPERATIVA (SeO) 2024-2026</b> .....	124
<b>SeO Parte 1</b> .....	125
3. Sezione Operativa – parte 1 .....	126
3.1 MISSIONI E PROGRAMMI .....	126
3.1.1 MISSIONE 01 – SERVIZI ISTITUZIONALI, GENERALI E DI GESTIONE	127

PROGRAMMA 01.01 – Organi istituzionali .....	128
PROGRAMMA 01.02 – Segreteria Generale .....	130
PROGRAMMA 01.03 – Gestione economica, finanziaria, programmazione e provveditorato.....	131
PROGRAMMA 01.04 – Gestione delle entrate tributarie e servizi fiscali .....	133
PROGRAMMA 01.05 – Gestione dei beni demaniali e patrimoniali .....	134
PROGRAMMA 01.06 – Ufficio tecnico .....	135
PROGRAMMA 01.07 – Elezioni e consultazioni popolari – Anagrafe e stato civile .....	136
PROGRAMMA 01.08 – Statistica e sistemi informativi.....	137
PROGRAMMA 01.10 – Risorse umane .....	139
PROGRAMMA 01.11 – Altri servizi generali .....	140
3.1.2 MISSIONE 03 – ORDINE PUBBLICO E SICUREZZA .....	141
PROGRAMMA 03.01 – Polizia locale e amministrativa.....	142
3.1.3 MISSIONE 04 – ISTRUZIONE E DIRITTO ALLO STUDIO .....	143
PROGRAMMA 04.01 – Istruzione prescolastica .....	144
PROGRAMMA 04.02 – Altri ordini di istruzione .....	145
PROGRAMMA 04.06 – Servizi ausiliari all’istruzione .....	146
3.1.4 MISSIONE 05 – TUTELA E VALORIZZAZIONE DEI BENI E ATTIVITA’ CULTURALI .....	147
PROGRAMMA 05.01 – Valorizzazione dei beni di interesse storico .....	148
PROGRAMMA 05.02 – Attività culturali e interventi diversi nel settore culturale .....	150
PROGRAMMA 06.01 – Sport e tempo libero .....	153
PROGRAMMA 06.02 – Giovani.....	155
3.1.6 MISSIONE 07 – TURISMO.....	157
PROGRAMMA 07.01 – Sviluppo e valorizzazione del turismo.....	158
3.1.7 MISSIONE 08 – ASSETTO DEL TERRITORIO ED EDILIZIA ABITATIVA	160
PROGRAMMA 08.01 – Urbanistica e assetto del territorio .....	161
PROGRAMMA 08.02 – Edilizia residenziale pubblica e locale e piani di edilizia economico-popolare .....	163
3.1.8 MISSIONE 09 – SVILUPPO SOSTENIBILE E TUTELA DEL TERRITORIO E DELL’AMBIENTE .....	164
PROGRAMMA 09.02 – Tutela, valorizzazione e recupero ambientale.....	165
PROGRAMMA 09.03 – Rifiuti .....	167
PROGRAMMA 09.04 – Servizio idrico integrato .....	168
3.1.9 MISSIONE 10 – TRASPORTI E DIRITTO ALLA MOBILITA’ .....	169
PROGRAMMA 10.02 – Trasporto pubblico locale .....	170
PROGRAMMA 10.05 – Viabilità e infrastrutture stradali .....	171
3.1.10 MISSIONE 11 – SOCCORSO CIVILE .....	172
PROGRAMMA 11.01 – Sistema di protezione civile .....	173

3.1.11 MISSIONE 12 – DIRITTI SOCIALI, POLITICHE SOCIALI E FAMIGLIA .	174
PROGRAMMA 12.01 – Interventi per l’infanzia e i minori e per asili nido .....	175
PROGRAMMA 12.02 – Interventi per la disabilità .....	176
PROGRAMMA 12.03 – Interventi per gli anziani .....	177
PROGRAMMA 12.04 – Interventi per i soggetti a rischio di esclusione sociale .....	178
PROGRAMMA 12.05 – Interventi per le famiglie .....	180
PROGRAMMA 12.06 – Interventi per il diritto alla casa.....	181
PROGRAMMA 12.07 – Programmazione e governo della rete dei servizi socio-sanitari e sociali .....	182
3.1.12 MISSIONE 14 – SVILUPPO ECONOMICO E COMPETITIVITA’ .....	184
PROGRAMMA 14.02 – Commercio – Reti distributive – Tutela dei consumatori .....	185
PROGRAMMA 14.04 – Reti e altri servizi di pubblica utilità .....	186
3.1.13 MISSIONE 15 – POLITICHE PER IL LAVORO E LA FORMAZIONE PROFESSIONALE .....	187
PROGRAMMA 15.03 – Sostegno all’occupazione .....	188
3.1.14 MISSIONE 16 – AGRICOLTURA, POLITICHE AGROALIMENTARI E PESCA .....	189
PROGRAMMA 16.01 - Sviluppo del settore agricolo e del sistema agroalimentare .....	190
3.1.15 MISSIONE 17 – ENERGIA E DIVERSIFICAZIONE DELLE FONTI ENERGETICHE.....	191
PROGRAMMA 17.01 – Fonti energetiche .....	192
3.1.16 MISSIONE 19 – RELAZIONI INTERNAZIONALI.....	193
PROGRAMMA 19.01 – Relazioni internazionali e cooperazione allo sviluppo .....	194
3.2 Risorse correnti e in conto capitale per la realizzazione dei programmi .....	195
3.2.1 Entrate per tipologia .....	195
3.2.2 Impieghi per programma .....	201
3.3 Società e organismi partecipati .....	216
3.3.1 Servizi pubblici affidati ad enti strumentali e società controllate e partecipate .....	216
3.3.2 Obiettivi di servizio e gestionali delle società a controllo.....	222
3.3.3 Procedure di controllo .....	224
3.4 Programma per l’affidamento di incarichi esterni.....	226
<b>SeO Parte 2</b> .....	228
4. Sezione Operativa - Parte 2.....	229
4.1 Programmazione Triennale delle Opere pubbliche.....	229
4.2 Opere pubbliche con importo inferiore a 150.000 euro.....	248
4.3 Opere pubbliche a sostenibilità e opere di urbanizzazione a scomputo.....	250
4.4 Altre tipologie di intervento.....	262

4.5 Programmazione del fabbisogno di personale .....	263
4.6 Piano delle alienazioni e valorizzazioni del patrimonio.....	269
4.7 Programma degli acquisti di forniture e servizi.....	273
4.8 Programma degli interventi e dei progetti PNRR .....	282
4.8.1 Interventi che l'Ente intende attivare .....	282
4.8.2 Interventi finanziati con risorse di cui l'Ente è già destinatario.....	283

# SEZIONE STRATEGICA (SeS) 2024-2027

La SeS sviluppa e concretizza le linee programmatiche di mandato di cui all'art. 46 comma 3 del decreto legislativo 18 agosto 2000, n. 267 e individua, in coerenza con il quadro normativo di riferimento, gli indirizzi strategici dell'ente. Il quadro strategico di riferimento è definito anche in coerenza con le linee di indirizzo della programmazione regionale e tenendo conto del concorso al perseguimento degli obiettivi di finanza pubblica definiti in ambito nazionale in coerenza con le procedure e i criteri stabiliti dall'Unione Europea.

In particolare, la SeS individua, in coerenza con il quadro normativo di riferimento e con gli obiettivi generali di finanza pubblica, le principali scelte che caratterizzano il programma dell'amministrazione da realizzare nel corso del mandato amministrativo e che possono avere un impatto di medio e lungo periodo, le politiche di mandato che l'ente vuole sviluppare nel raggiungimento delle proprie finalità istituzionali e nel governo delle proprie funzioni fondamentali e gli indirizzi generali di programmazione riferiti al periodo di mandato.

“Il ciclo della pianificazione, della programmazione e del controllo rappresenta lo strumento fondamentale del quale ogni organizzazione si deve dotare per verificare che l'attività di gestione, diretta al raggiungimento delle finalità istituzionali, si stia svolgendo in condizioni di efficienza ed efficacia.

Attraverso la pianificazione e la programmazione (che consentono, a diversi gradi di dettaglio e orizzonti temporali, di fissare gli obiettivi) ed il controllo (che consente di verificare se tali obiettivi siano stati raggiunti ed in che misura) un Ente, sia di natura privata che pubblica, può comprendere l'andamento della sua attività di gestione e capire se e in che modo migliorarla.” (Nota di Aggiornamento DEFR Veneto 2023-2025, p.8)

## 1. ANALISI DEL CONTESTO

### 1.1 Analisi delle condizioni esterne

#### 1.1.1 Le politiche europee e nazionali

Si riportano gli ambiti, i documenti e le principali fasi, che caratterizzano la programmazione europea, nazionale e regionale.

##### **L'ambito europeo**

– Semestre europeo: il semestre europeo segue un preciso calendario (a partire da novembre precedente l'anno di riferimento per arrivare a luglio) in base al quale l'Unione Europea formula orientamenti agli Stati membri i quali, a loro volta, presentano i loro programmi ("programmi nazionali di riforma" e "programmi di stabilità o di convergenza"). Dopo la valutazione di tali programmi, gli Stati membri ricevono raccomandazioni specifiche riguardanti le politiche nazionali di bilancio e di riforma. Gli Stati membri tengono conto di tali raccomandazioni quando definiscono il bilancio dell'esercizio successivo e quando prendono decisioni relative alle politiche da attuare;

– Country report: sono le relazioni con cui la Commissione europea esamina la situazione economica e sociale degli Stati membri dell'Unione Europea. Questi documenti, uno per ogni Paese, vengono pubblicati annualmente nel mese di marzo e contengono analisi relative agli indicatori macroeconomici e sociali più rilevanti.

##### **L'ambito italiano**

– Documento di Economia e Finanza (DEF) e la relativa Nota di Aggiornamento: previsto dalla Legge 7 aprile 2011, n. 39, rappresenta il principale strumento della programmazione economico-finanziaria. Proposto dal governo e approvato dal Parlamento, esso indica la strategia economica e di finanza pubblica nel medio termine. Si compone di tre sezioni: Programma di Stabilità; Analisi e tendenze di finanza pubblica; Programma Nazionale di Riforma (PNR);

– Programma Nazionale di Riforma: è il documento strategico mediante il quale ogni Stato Membro dell'Unione europea presenta annualmente la portata degli interventi di riforma messi in atto dalle amministrazioni nazionali e regionali, per conseguire gli obiettivi nelle varie annualità. A seguire, la Commissione valuta i Programmi, presenta le Raccomandazioni specifiche per Paese e, dopo l'adozione da parte del Consiglio europeo, gli Stati membri vengono invitati a seguire tali Raccomandazioni. Le Regioni contribuiscono in maniera attiva ad arricchire il Programma Nazionale di Riforma con un documento complessivo che rappresenta le misure da esse adottate.

##### **L'ambito regionale**

– Programma di Governo: previsto all'Art. n. 51 dello Statuto del Veneto;

– Strategia Regionale per lo Sviluppo Sostenibile (SRSvS): prevista quale strumento di attuazione regionale nell'ambito della Strategia Nazionale per lo Sviluppo Sostenibile e in coordinamento a quanto stabilito nell'Agenda 2030;

– Documento di Economia e Finanza Regionale e relativa Nota di aggiornamento: descrive gli scenari macroeconomici e finanziari, la programmazione regionale, le politiche da



adottare e gli obiettivi da perseguire; espone, altresì, il quadro delle risorse disponibili per la programmazione unitaria dei programmi cofinanziati da fondi europei. Per la Regione del Veneto, il DEFR individua gli obiettivi strategici e gli obiettivi operativi prioritari, che sono descritti, in maniera puntuale ed esplicativa, nella Nota di Aggiornamento. Esso ha un orizzonte temporale di medio periodo (il triennio) ed è aggiornato annualmente.

Si riporta la Premessa alla Nota di Aggiornamento al Documento di Economia e Finanza 2023, deliberato dal Consiglio dei Ministri il 27 settembre 2023, che traccia le linee guida della politica di bilancio e di riforma che si intende attuare nel prossimo biennio.

*La presente Nota di Aggiornamento del Documento di Economia e Finanza (NADEF) vede la luce in una situazione economica e di finanza pubblica più delicata di quanto prefigurato in primavera. Dopo una buona partenza nei primi mesi del 2023, nel secondo trimestre la crescita dell'economia italiana ha subito una temporanea inversione di tendenza, risentendo dell'erosione del potere d'acquisto delle famiglie dovuto all'elevata inflazione, della permanente incertezza causata dalla guerra in Ucraina, della sostanziale stagnazione dell'economia europea e della contrazione del commercio mondiale.*

*Alla luce della modesta crescita dell'attività economica prefigurata dalle stime interne per il secondo semestre, tali fattori portano a rivedere al ribasso la previsione di crescita annuale del prodotto interno lordo (PIL) in termini reali del 2023 dall'1,0 per cento del DEF allo 0,8 per cento e la proiezione tendenziale a legislazione vigente per il 2024, dall'1,5 per cento all'1,0 per cento. Resta invece sostanzialmente invariata, rispetto al DEF, la proiezione tendenziale di crescita del PIL per il 2025, all'1,3 per cento, mentre quella per il 2026 migliora marginalmente, dall'1,1 per cento all'1,2 per cento.*

*Per quanto riguarda la finanza pubblica, gli andamenti dell'indebitamento netto della PA e del fabbisogno di cassa del settore pubblico nell'anno in corso hanno fortemente risentito dell'impatto dei crediti di imposta legati agli incentivi edilizi introdotti durante la pandemia, in particolare del superbonus. A tale impatto si è aggiunto l'effetto del rialzo dei tassi di interesse sul costo del finanziamento del debito pubblico e della discesa dei prezzi all'importazione sul gettito delle imposte indirette. La revisione al rialzo delle stime di erogazione degli incentivi edilizi comporta maggiori compensazioni fiscali e, pertanto, un fabbisogno di cassa del settore pubblico che resterà elevato lungo tutto il triennio coperto dalla prossima legge di bilancio. A loro volta, proiezioni più elevate del fabbisogno di cassa comportano un'accumulazione di debito pubblico che rende più arduo conseguire una significativa discesa del rapporto debito/PIL.*

*La revisione al rialzo dell'impatto di bilancio dei crediti d'imposta legati al superbonus (1,1 per cento del PIL) causa una revisione in aumento dell'indebitamento netto tendenziale previsto per quest'anno, dal 4,5 per cento al 5,2 per cento del PIL. Cionondimeno, il Governo conferma la propria determinazione a perseguire una graduale, ma significativa, discesa dell'indebitamento netto della PA e un ritorno del rapporto debito/PIL al di sotto del livello precrisi pandemica entro la fine del decennio.*

*D'altro canto, la riduzione della crescita stimata per il 2023 e il 2024 e la necessità di proteggere il potere d'acquisto delle famiglie italiane argomentano a favore di una politica fiscale che sostenga la crescita e l'occupazione e contenga il rialzo dei prezzi al consumo.*

*In base a tali considerazioni, contestualmente all'approvazione del presente documento e sentita la Commissione europea, il Governo ha inviato al Parlamento una Relazione ai fini dell'autorizzazione al ricorso a maggiore indebitamento netto, in cui rivede al rialzo gli obiettivi di indebitamento netto della PA nell'orizzonte di previsione 2023-2026, pur continuando a ricondurre il deficit ad un livello inferiore al 3 per cento del PIL entro il 2026. Gli obiettivi di indebitamento, sui quali si baserà la manovra di bilancio in corso di predisposizione, sono pari al 5,3 per cento del PIL quest'anno, 4,3 per cento nel 2024, 3,6 per cento nel 2025 e 2,9 per cento nel 2026.*

*Per quanto riguarda il rapporto tra debito pubblico e PIL, la recente revisione al rialzo della stima Istat del PIL nominale dello scorso biennio, pari all'1,9 per cento per il 2021 e al 2,0 per cento per il 2022, ha portato a una riduzione del rapporto debito/PIL, che si attesta a fine 2022 al 141,7 per cento dal 144,4 stimato in precedenza. Tuttavia, in prospettiva, i livelli più elevati del fabbisogno di cassa ora attesi nel periodo 2023-2026, a causa del maggior tiraggio dei già citati incentivi fiscali, incidono sfavorevolmente sulla dinamica prevista del rapporto debito/PIL, facendo sì che nello scenario tendenziale quest'ultimo resti al di sopra del 140 per cento fino a tutto il 2026. Per mitigare questo effetto, e coerentemente con una gestione più dinamica delle partecipazioni pubbliche, il nuovo scenario programmatico prevede proventi da dismissioni pari ad almeno l'1 per cento del PIL nell'arco del triennio 2024-2026.*

*Grazie anche ad altre entrate straordinarie previste per il 2024, il rapporto debito/PIL dello scenario programmatico segue un profilo di lieve discesa, raggiungendo il 139,6 per cento nel 2026. Riduzioni più rilevanti del rapporto debito/PIL sono proiettate per gli anni seguenti, dato che l'impatto dei crediti d'imposta si ridurrà marcatamente dopo il 2026 e che il Governo continuerà a seguire una politica di consolidamento della finanza pubblica, tale da produrre significativi miglioramenti del saldo primario (ovvero esclusi i pagamenti per interessi).*

*La strategia del Governo si basa, dunque, sull'individuazione di un punto di equilibrio tra sostegno alla crescita, agli investimenti e al potere d'acquisto delle famiglie italiane, da un lato, e disciplina di bilancio e riduzione del rapporto debito/PIL, dall'altro. Ciò sarà possibile anche attraverso la dismissione di partecipazioni societarie pubbliche, rispetto alle quali esistono impegni nei confronti della Commissione europea legati alla disciplina degli aiuti di Stato, oppure la cui quota di possesso del settore pubblico eccede quella necessaria a mantenere un'opportuna coerenza e unitarietà di indirizzo strategico. La variabile fondamentale per garantire la sostenibilità, non solo del debito ma anche dell'equilibrio socioeconomico del Paese, è la crescita economica. Pur in presenza di un contesto geopolitico, ambientale e demografico assai complesso, è necessario conseguire ritmi di crescita nettamente più elevati rispetto a quelli dello scorso decennio. Per questo motivo, la realizzazione del Piano Nazionale di Ripresa e Resilienza (PNRR) e la sua efficace revisione, anche con l'aggiunta del nuovo capitolo dedicato al Piano REPowerEU, giocano un ruolo centrale nella strategia di crescita e innovazione del Governo. Oltre a questo fondamentale pilastro, il Governo ha in programma non solo di dismettere asset, ma anche di acquisire partecipazioni strategiche in settori chiave per la modernizzazione e digitalizzazione della nostra economia, quali le reti di telecomunicazione, nonché di adottare politiche innovative per lo sviluppo delle infrastrutture.*

*Un elemento chiave della strategia di crescita è quello dell'innovazione e della ricerca scientifica e applicata. Il PNRR finanzia cinque centri di eccellenza della ricerca applicata, in aggiunta ai quali stanno vedendo la luce ulteriori iniziative che puntano a replicare il successo dell'Istituto Italiano di Tecnologia, di cui questo mese si è celebrato il ventennale. Nelle prossime settimane sarà inaugurata la Fondazione per la progettazione dei circuiti integrati da semiconduttore, con sede principale a Pavia, dove si è già autonomamente sviluppato un distretto del design dei semiconduttori.*

*Nel frattempo, proseguono, o sono in fase di avanzata progettazione, anche con il sostegno di fondi nazionali ed europei, importanti investimenti produttivi in settori chiave, quali i semiconduttori, i pannelli fotovoltaici di nuova generazione e la fabbricazione di batterie per auto elettriche. A livello globale, l'innovazione tecnologica corre a velocità sempre più sostenuta: per recuperare terreno e favorire la transizione di importanti filiere industriali quali quella dell'auto, l'Italia, pur penalizzata da minori spazi di bilancio rispetto ad altri Paesi dell'Unione europea, dovrà essere rapida, efficace e selettiva. Per questo motivo, la legge di bilancio continuerà a dedicare notevoli risorse agli investimenti pubblici e al supporto per quelli privati tramite strumenti quali i contratti di sviluppo, gli accordi per l'innovazione e i progetti di comune interesse europeo (IPCEI). Si perseguirà, inoltre, la massima efficienza*

---

*nel combinare risorse pubbliche e private e nella capacità del settore pubblico di erogare garanzie sul credito sempre più mirate e selettive.*

*Nei giorni scorsi, il Governo ha emanato un nuovo decreto per contrastare gli effetti del caro energia e le implicazioni dell'elevata inflazione che abbiamo attraversato negli ultimi due anni. Tali interventi sono ancor più mirati rispetto ai precedenti provvedimenti, puntando a proteggere, dal caro bollette e dall'aumento dei prezzi dei carburanti, soprattutto le famiglie a basso reddito. Ipotizzando che, anche grazie agli elevati livelli di riempimento degli stoccaggi, il prezzo del gas resti relativamente basso durante l'inverno, nel 2024 si provvederà ad adottare misure sempre più mirate, che tutelino le fasce della popolazione a rischio di povertà energetica e a ridurre ulteriormente gli oneri di bilancio derivanti dal contrasto al caro energia.*

*Sebbene si preveda che il tasso di inflazione cali sensibilmente nei prossimi mesi, il forte rincaro dei prezzi dei beni e dei servizi inclusi nel paniere dei consumi, e in particolare dei generi alimentari, resta una delle principali preoccupazioni del Governo. Per questo motivo, oltre ad iniziative quali l'accordo con le categorie produttive e distributive per il 'Trimestre Anti-Inflazione', il Governo ha deciso di confermare per il 2024 il taglio contributivo attuato quest'anno. In termini di impatto sulla finanza pubblica, si tratta della principale misura della legge di bilancio. Si è deciso di prorogarla perché essa soddisfa al contempo l'esigenza di proteggere il reddito disponibile delle famiglie con redditi medi e bassi, di contenere il costo del lavoro delle imprese e l'aumento dei prezzi e di continuare a migliorare la competitività della nostra economia.*

*La riforma fiscale è una delle principali iniziative strutturali che il Governo intende mettere in campo. La legge di bilancio finanzierà l'attuazione della prima fase della riforma, con il passaggio dell'imposta sui redditi delle persone fisiche a tre aliquote e il mantenimento della flat tax per partite IVA e professionisti con ricavi ovvero compensi inferiori a 85 mila euro. La riforma ridurrà la pressione fiscale sulle famiglie, giacché essa sarà solo parzialmente coperta da una revisione delle spese fiscali. Sempre nell'ottica di un recupero del reddito disponibile delle famiglie, la legge di bilancio finanzierà anche il rinnovo contrattuale del pubblico impiego, con una particolare attenzione al settore sanitario.*

*In presenza di una preoccupante flessione delle nascite, il Governo intende promuovere ulteriormente la genitorialità e sostenere le famiglie con più di due figli. È pertanto allo studio una misura innovativa a favore delle famiglie con redditi medi e bassi, che sarà anch'essa finanziata dalla legge di bilancio.*

*L'intonazione più espansiva rispetto allo scenario tendenziale della politica di bilancio nel 2024 e, in minor misura, nel 2025, darà luogo ad un impatto positivo sulla crescita del PIL, pari a 0,2 punti percentuali nel 2024 e 0,1 punti percentuali nel 2025. Pertanto, la crescita programmata è prevista pari all'1,2 per cento nel 2024 e all'1,4 per cento nel 2025. L'esigenza di ridurre il deficit prefigura, invece, un moderato consolidamento della finanza pubblica nel 2026, che sarà attuato attraverso la revisione della spesa e misure volte a ridurre il tax gap. Ne conseguirà un impatto lievemente negativo sulla crescita del PIL reale nell'anno finale della previsione, che è comunque prevista pari all'1,0 per cento.*

*In sintesi, in una situazione in cui la finanza pubblica è gravata dall'onere degli incentivi edilizi, dal rialzo dei tassi di interesse e dal rallentamento del ciclo economico internazionale, è necessario fare scelte difficili. Il Governo ha optato per misure che affrontino i problemi più impellenti del Paese – l'inflazione, la povertà energetica e alimentare, la decrescita demografica – promuovendo al contempo gli investimenti, l'innovazione, la crescita sostenibile e la capacità di reagire dell'economia.*

*Ottenuto il consenso del Parlamento su queste priorità di politica di bilancio, le nostre energie si concentreranno sull'attuazione di nuove iniziative nel campo delle infrastrutture, della ricerca e della formazione, per riportare l'Italia su un sentiero di crescita che valorizzi al massimo i lavoratori e le imprese, che sono la vera forza del nostro Paese e che, con la loro dedizione e inventiva, ne fanno uno dei maggiori esportatori europei e mondiali.*

Per ulteriori approfondimenti si rimanda al documento integrale disponibile all'indirizzo web <https://www.mef.gov.it/focus/Il-Documento-di-Economia-e-finanza-2023-DEF/>

### 1.1.2 Le politiche regionali

Si riporta un estratto dalla Nota di Aggiornamento al DEFR 2023-2025 della Regione Veneto (DACR n.169 del 7/12/2022).

#### Lo scenario veneto

Per il Veneto non sono ancora disponibili i dati ufficiali del 2022, ma le stime mostrano la resilienza di questa regione al doppio shock degli ultimi anni, tra pandemia ed effetti della guerra Russia – Ucraina. Per il 2022 si stima una crescita del Prodotto Interno Lordo veneto del 3,9%. Nel 2022 la variazione degli investimenti è stimata +10,7%, affiancata da una crescita dei consumi delle famiglie del 6%. Tutti i settori mostrano segni positivi. L'industria cresce dello 0,2%, le costruzioni del +10,5%, ancora trainate anche dall'utilizzo dei bonus sull'edilizia, il terziario migliora del +5,4% rispetto al 2021.

Il PIL pro capite nel 2022 viene stimato pari a 36.713 euro, con un aumento di quasi 2.900 euro rispetto al 2021 e superiore del 13% rispetto alla media nazionale.

**Tab. 2.1.1 - Quadro macroeconomico (variazioni percentuali su valori concatenati con anno di riferimento 2015). Veneto e Italia - Anni 2020:2024**

	2020		2021		2022		2023		2024	
	Italia	Veneto	Italia	Veneto	Italia	Veneto	Italia	Veneto	Italia	Veneto
Prodotto interno lordo	-9,0	-9,9	7,0	7,3	3,7	3,9	1,0	1,0	0,7	0,9
Spesa per consumi finali delle famiglie	-11,3	-12,3	4,9	5,8	5,5	6,0	0,9	0,9	0,9	1,0
Spese per consumi finali AA. PP. e Isp	-0,5	2,4	1,5	1,7	0,3	0,5	0,0	0,3	0,2	0,2
Investimenti fissi lordi	-7,9	-10,7	18,6	18,0	9,4	10,7	3,8	4,1	0,1	0,3
Importazioni (a)	-12,0	-13,4	28,7	29,0	36,4	35,3	-4,1	-3,6	5,6	6,1
Esportazioni (a)	-9,1	-7,6	19,2	17,7	20,0	16,0	3,6	4,1	3,1	3,5

(a) Valori correnti

Fonte: Elaborazioni dell'Ufficio di Statistica della Regione del Veneto su dati Istat e stime e previsioni, in rosso, Prometeia a maggio 2023

Data l'importanza strategica della manifattura veneta, si riportano di seguito i risultati delle indagini congiunturali del Centro Studi Unioncamere del Veneto. Le indagini confermano il buon andamento della produzione industriale e del fatturato dell'industria manifatturiera del 2022, anche se risulta evidente il rallentamento rispetto al 2021 e nel corso del 2022 stesso; resta tuttavia superiore al 75% il grado di utilizzo degli impianti.

Nell'analisi del fatturato è necessario tenere presente l'effetto prezzi: emblematica è la crescita del fatturato nell'ultimo trimestre del 2022 (+4,1%), quando invece la produzione indica stabilità.

La decelerazione della produzione nell'ultimo trimestre del 2022 viene spiegata dall'andamento differenziato tra settori: il settore fortemente energivoro della gomma e plastica registra il dato più negativo, -3,6% rispetto allo stesso periodo dell'anno precedente, risentendo anche di criticità negli approvvigionamenti. In flessione anche diversi settori legati ai beni di consumo, a causa dell'inflazione, come il sistema moda, l'industria alimentare, il legno arredo. Si nota invece un aumento della produzione per l'occhialeria, +4,0%, e l'orafo, +5,1%. L'industria dei mezzi di trasporto chiude l'anno con un rimbalzo del +8,5%, ma aveva

accusato flessioni importanti nei due trimestri centrali dell'anno. Il settore dei macchinari industriali riesce a mantenere la produzione su importanti ritmi di crescita per tutto il 2022 e chiude l'ultimo trimestre 2022 con una variazione tendenziale del +5,5%.

Le aspettative delle imprese manifatturiere venete per il primo trimestre 2023 sono cautamente ottimiste: il 45% delle imprese venete prevede un aumento della produzione, contro il 21% circa di indicazioni negative, mentre un terzo dei giudizi ipotizza una stabilizzazione del ciclo economico.

**Fig. 2.1.2 - Produzione e fatturato dell'industria manifatturiera (var. % tendenziali). Veneto - I trim. 2019: IV trim.2022**

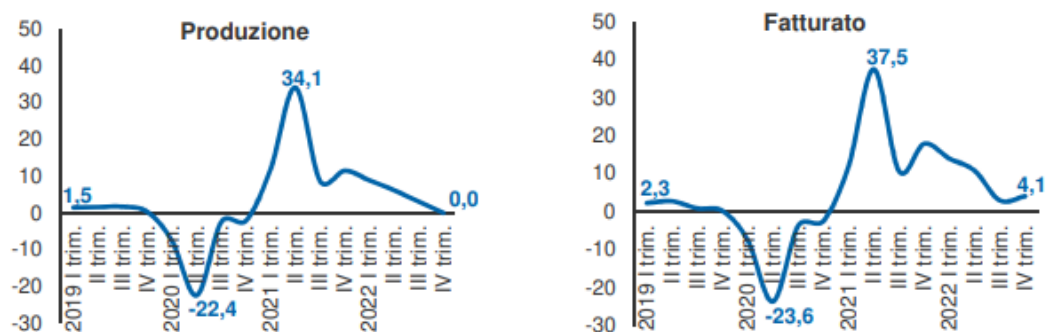

Fonte: Elaborazioni dell'Ufficio di Statistica della Regione del Veneto su dati Unioncamere Veneto

Le previsioni per il 2023 sono riviste al ribasso rispetto a quanto prospettato prima del conflitto Russia-Ucraina: si ipotizza che il PIL veneto aumenterà del +1,0%; il valore aggiunto per il settore industriale registrerà una variazione negativa (-0,7%), le costruzioni continueranno a produrre ricchezza, ma in rallentamento, +4,2% e il comparto dei servizi vedrà un aumento del +1,8%. I consumi delle famiglie aumenteranno del +0,9% e gli investimenti fissi lordi del +4,1%. Il PIL pro capite nel 2023 viene previsto pari a 39.332 euro, con un aumento di oltre 2.600 euro rispetto al 2022.

**Fig. 2.1.3 - PIL pro capite (euro anno 2015). Veneto e Italia - Anni 2000:2025**

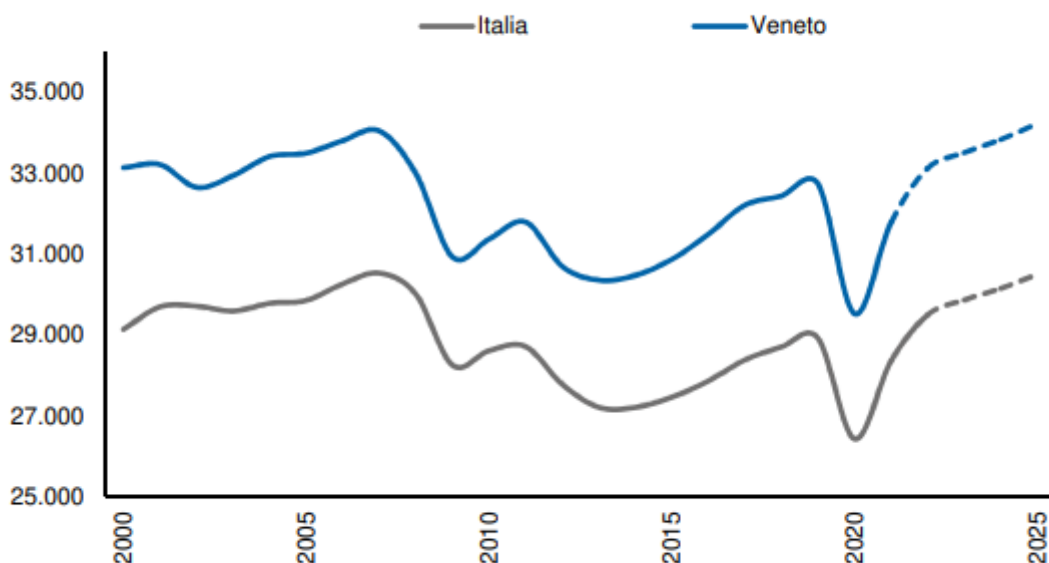

Fonte: Elaborazioni dell'Ufficio di Statistica della Regione del Veneto su dati e previsioni Prometeia

Il PIL pro capite veneto, dopo la caduta del 2020 causata dagli effetti della pandemia sul ciclo economico, riprende la sua dinamica positiva, tanto da superare già nel 2022 il valore pre Covid.

Come si vede dal grafico della serie storica con i dati a prezzi 2015, per depurarli dall'inflazione, si prevede che nel 2025 venga raggiunto il valore che in Veneto si era registrato nel 2007, anno di massimo picco storico dell'economia veneta

Il PIL pro capite veneto si mantiene nel tempo sempre al di sopra di quello medio nazionale con una differenza in positivo che, a seconda dell'anno, va dai 2.500 ai 4.000 euro circa.

**Fig. 2.1.4 - Propensione al risparmio delle famiglie (\*). Veneto e Italia - Anni 1980:2025**

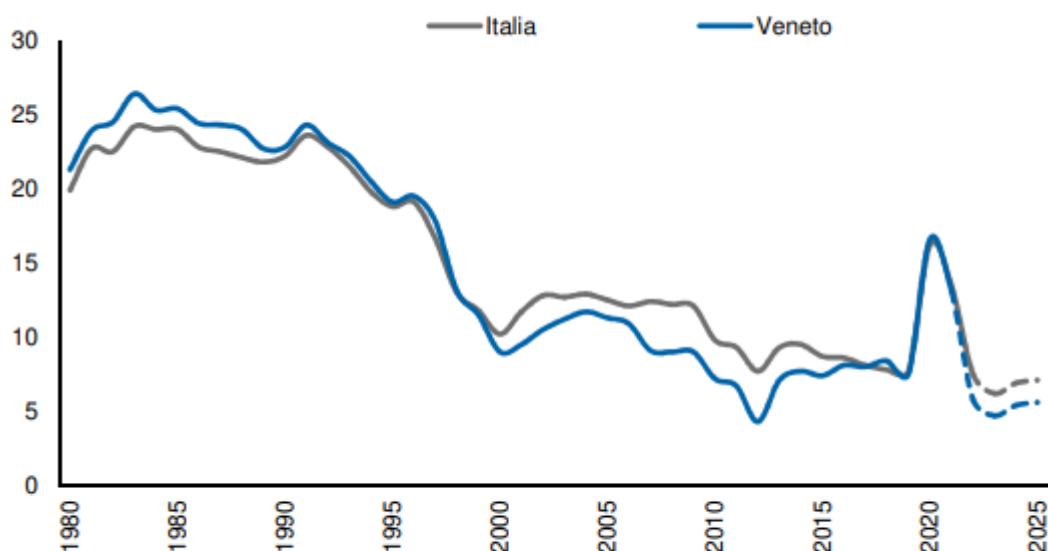

(\*): Quota dei risparmi sul reddito disponibile delle famiglie

Fonte: Elaborazioni dell'Ufficio di Statistica della Regione del Veneto su stime e previsioni Prometeia

Il reddito disponibile è una misura sintetica del benessere economico di cui possono godere i residenti di un territorio, considerati nella veste di consumatori e risparmiatori. Esso infatti comprende tutti i flussi, in entrata e in uscita, di pertinenza dei soggetti residenti, anche se realizzati al di fuori del territorio, mentre esclude le risorse conseguite nel territorio da soggetti che risiedono altrove. Il reddito disponibile pro capite delle famiglie venete nel 2022 è di 22,7 mila euro a valori correnti, più elevato rispetto alla media nazionale (21,5 mila) e sta riprendendo quota dopo il calo del 2020. Nelle previsioni si presume una leggera flessione nel 2023 cui seguirà una crescita.

I consumi pro capite delle famiglie, evidentemente collegati al livello di reddito, mostrano un crollo nel 2020, anno del lockdown, e una più forte ripresa successiva.

Si stima che la dinamica più sostenuta della spesa per consumi finali delle famiglie rispetto a quella del reddito disponibile dia luogo ad una diminuzione della propensione al risparmio. Quest'ultima più che raddoppia nell'anno 2020 a causa del Covid (16,6%), nel 2021 si abbassa, ma rimane elevata (13,1%), ancora nettamente superiore ai livelli pre pandemia. Nel 2022 si stima, invece, un'erosione del risparmio molto forte (5,8%), tale che mai si era verificato un valore più basso se non nel 2012, anno della crisi nazionale legata al debito sovrano. Si prevede di toccare un punto di minimo del risparmio nel 2023, per poi risalire.

Il rapporto dei Veneti con il risparmio è particolare: se in passato hanno sempre dimostrato di essere dei gran risparmiatori, a partire dagli anni '90 mostrano un atteggiamento simile a quello dell'italiano medio, per poi ridurre i propri risparmi più della media nazionale. Nel 2012, anno di crisi, hanno cercato di mantenere il tenore di vita costante, a dispetto di una

riduzione dei loro risparmi, poi si sono contratti i consumi più che proporzionalmente rispetto alla caduta del reddito; allineandosi successivamente al comportamento medio nazionale. Infine nel post pandemia la propensione al risparmio rimane più bassa rispetto alla media nazionale.

**Fig. 2.1.5 - Indice dei prezzi al consumo per l'intera collettività (NIC) (2015=100). Veneto e Italia - Gen. 2017: Apr. 2023**

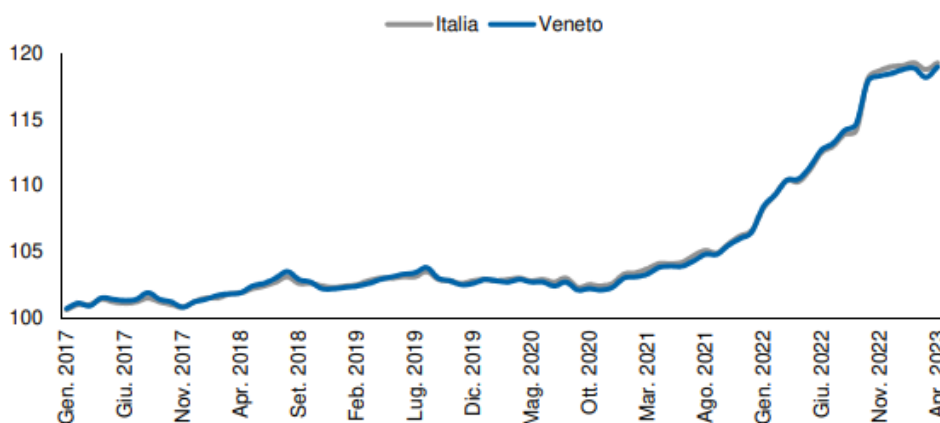

Fonte:

Elaborazioni dell'Ufficio di Statistica della Regione del Veneto su dati Istat

Sono i prezzi legati alla componente abitazione, acqua, elettricità e combustibili a conoscere gli incrementi più significativi in Veneto nel 2022, cresciuti addirittura del +34,9% rispetto al 2021; a seguire troviamo i prezzi per i trasporti, cresciuti in media annua nel 2022 del 10,1%, chiaramente influenzati dall'andamento dei costi dei carburanti. Parte lenta, ma non accenna a fermarsi, la crescita dei prezzi dei prodotti alimentari, che arrivano negli ultimi mesi osservati ad essere in Veneto la divisione di spesa a inflazione più accentuata, +12,6% a marzo e +11,9% ad aprile 2023.

Nel primo trimestre 2023 si verifica una netta frenata dei prezzi della divisione abitazione, acqua, elettricità, combustibili e dei trasporti (che scendono, rispettivamente, all'11,1% e al 2,9% tendenziale a marzo 2023), frenata che ad aprile 2023 però si interrompe, facendo registrare variazioni tendenziali nuovamente in aumento (rispettivamente +11,7% e +5,5% ad aprile 2023).

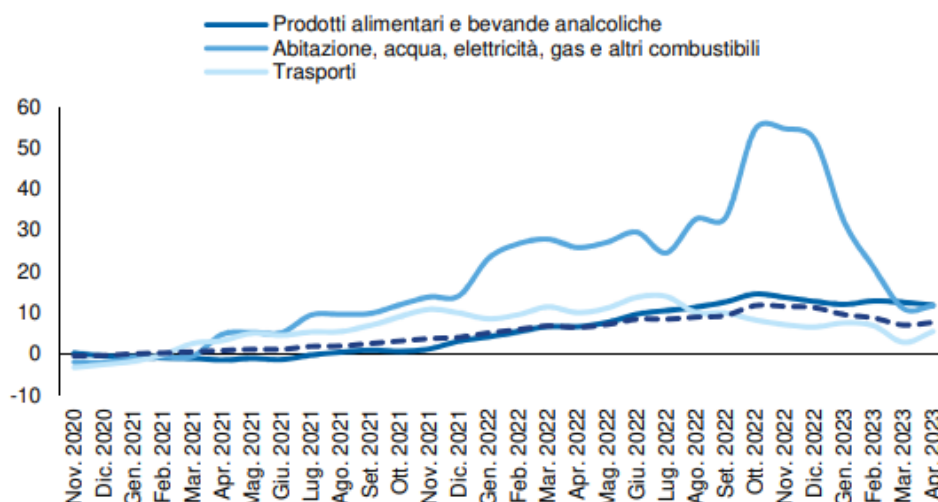

Fonte: Elaborazioni

dell'Ufficio di Statistica della Regione del Veneto su dati Istat

## Le imprese

Il 2022 si chiude con una base imprenditoriale regionale che sfiora le 425 mila unità attive e registra una perdita di 4.788 imprese rispetto alla fine del 2021, -1,1%, quasi in linea con l'andamento nazionale (-0,7%). Dopo il parziale recupero evidenziato nel 2021, dovuto principalmente agli strumenti messi in campo dalle istituzioni per arginare gli effetti della crisi dovuta all'emergenza sanitaria, prosegue il processo di ristrutturazione della base imprenditoriale regionale. Il sistema delle imprese sta andando incontro a cambiamenti importanti e l'evoluzione della domanda interna, influenzata anche dalla concorrenza delle nuove economie soprattutto nei settori a bassa intensità tecnologica, sta producendo un processo di ricomposizione settoriale che determina una minore presenza della manifattura e un maggiore sviluppo dei servizi per le imprese e le persone. Inoltre, l'incremento del numero di imprese attive è limitato alle sole società di capitali, che rappresentano più di un quarto delle imprese presenti nel territorio regionale e che nell'ultimo anno crescono del +2,5%, proseguendo la tendenza positiva in corso da molti anni. Si tratta di un processo strutturale allargato a tutto il territorio nazionale, che tende a far crescere la qualità organizzativa del tessuto imprenditoriale e a far sopravvivere le imprese più organizzate e con maggiori mezzi finanziari a scapito delle altre nature giuridiche.

**Fig. 2.2.1 - Quota e variazione percentuale annua delle imprese attive per categoria economica. Veneto - Anno 2022**

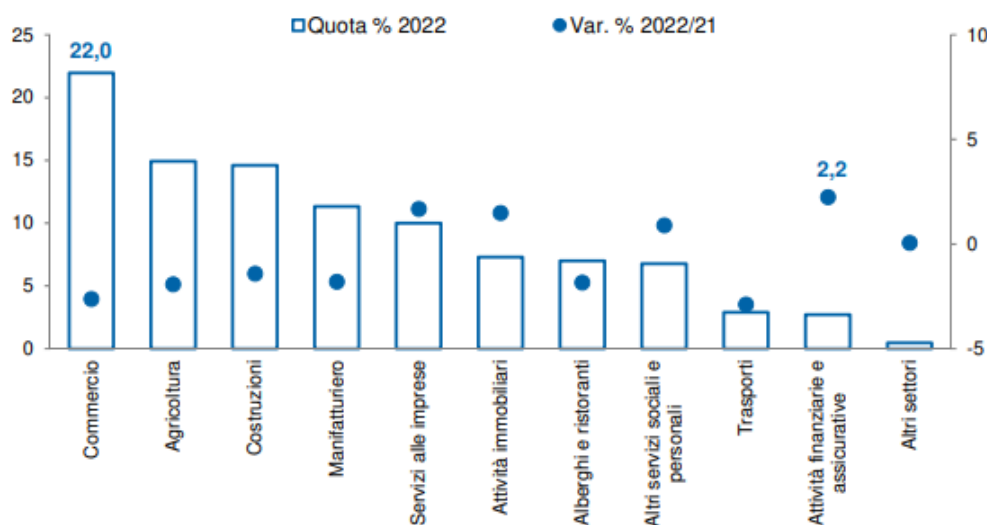

Fonte: Elaborazione dell'Ufficio di Statistica della Regione del Veneto su dati InfoCamere

La riduzione di imprese attive con sede in Veneto riguarda tutti i principali macro-settori economici e risulta più accentuata nei comparti del commercio, dell'agricoltura e dell'industria. Il settore regionale delle costruzioni paga con maggiore intensità il clima d'incertezza creato dalla modifica in corsa delle regole sui bonus edilizi (-1,4% a fronte del +0,1% a livello nazionale) che ha determinato il blocco dei crediti fiscali.

Le attività manifatturiere, ad eccezione delle attività legate alla manutenzione e riparazione dei macchinari, sono quelle che registrano importanti riduzioni del numero di unità attive. I comparti del manifatturiero maggiormente interessati dal processo di ristrutturazione della base imprenditoriale sono quelli legati alle produzioni del settore Moda (-4,6% rispetto al 2021), dell'arredamento e dell'industria del legno (-2,9%), delle forniture elettromeccaniche (-1,6%), dell'industria della "chimica, gomma e plastica" (-1,6%) e dell'industria alimentare e delle bevande (-0,7%). Prosegue la contrazione delle imprese legate al commercio, una



riduzione progressiva che riguarda principalmente gli esercizi commerciali dei centri storici, dovuta alla stagnazione dei consumi degli ultimi lustri e aggravata dagli effetti della pandemia. Le attività commerciali presenti in Veneto passano dalle 95.835 nel 2021 alle 93.321 a fine 2022, pari al -2,6%. Le attività del terziario, soprattutto quelle legate ai servizi alle imprese, fanno registrare i più elevati tassi di crescita. Nel 2022 gli incrementi più rilevanti sono quelli riportati dai servizi finanziari e assicurativi (+2,2% su base annua), dai servizi alle imprese (+1,7%) e dalle attività immobiliari (+1,5%). La base imprenditoriale artigiana del Veneto è composta da 121.896 piccole aziende, il 28,7% del totale delle imprese venete, e il 2022 si chiude con una flessione su base annua delle attività artigiane dell'1,7%.

La dinamica dell'imprenditoria femminile nel 2022 rimane piuttosto stabile, quasi in linea con quella dell'anno precedente. Infatti, cala leggermente il numero delle imprese a conduzione femminile (-0,4%) che a fine anno raggiungono le 88.360 unità, con una incidenza percentuale sul totale abbastanza stabile nel tempo: nel 2022 tocca il 20,8% delle imprese complessivamente presenti nel territorio regionale

La dinamica imprenditoriale delle imprese giovanili, dopo il buon risultato registrato nel 2021, dovuto in buona parte alle misure messe in atto per sostenere il sistema produttivo dopo lo scoppio della pandemia, rimane pressoché stabile. Al 31 dicembre del 2022 le imprese giovanili presenti in Veneto sfiorano le 32 mila unità e rappresentano il 7,5% delle imprese attive presenti nel territorio regionale, una quota di poco inferiore al dato medio nazionale (9,0%).

## **L'export**

Nel 2022 l'interscambio commerciale veneto prosegue sul sentiero espansivo che ha caratterizzato la dinamica dell'anno precedente. L'export regionale registra un'ulteriore progressione della sua capacità di penetrazione nei mercati esteri (+16%), raggiungendo in valore 82,1 miliardi di euro, con un surplus di circa 11 miliardi rispetto al 2021. Il Veneto conferma, quindi, il suo notevole grado di apertura ai mercati mondiali e le esportazioni generano un'ampia quota del Prodotto interno lordo regionale: nel 2022 il valore del fatturato estero realizzato dalle imprese venete rappresenta oltre il 46% della ricchezza prodotta a livello regionale, ciò rende il Veneto uno dei territori del Belpaese più aperti ai mercati internazionali.

Va rilevato, tuttavia, che il consistente incremento in termini di valore registrato dalle esportazioni regionali riflette, in parte, anche l'incremento dei prezzi generato dall'aumento dei costi dei trasporti internazionali e delle materie prime. L'Istituto Prometeia stima che nel 2022 la crescita dell'export veneto a prezzi concatenati (anno base 2015), quindi depurata dall'effetto inflattivo, si aggiri attorno al 5%, a fronte del +12,2% registrato nel 2021. Gli scenari di previsione formulati per il 2023 ipotizzano una crescita dell'export regionale a prezzi correnti attorno al 4%.

In uno scenario mondiale dominato da tensioni e incertezze a livello geopolitico ed economico, l'asse dell'export regionale sembra sia tornato ad orientarsi, almeno temporaneamente, verso i mercati avanzati. Le esportazioni verso i mercati europei, nonostante la contrazione degli scambi verso la Russia (-16,4% rispetto al 2021), e del Nord America coprono più dell'81% dell'intero fatturato estero delle imprese venete, mentre la quota nel 2018 era pari al 79,5%.

**Tab. 2.3.1 - L'interscambio commerciale. Valori espressi in milioni di euro, quota % e variazione %.  
 Veneto e Italia - Anni 2022:2019(\*)**

<b>Esportazioni</b>				
	Var. % 2022/21	2022 mln. euro	Quota % 2022	Var. % 2021/19
Veneto	16,0	82.141	13,1	8,7
Italia	20,0	624.710	100,0	8,4
<b>Importazioni</b>				
	Var. % 2022/21	2022 mln. euro	Quota % 2022	Var. % 2021/19
Veneto	35,3	72.397	11,0	11,7
Italia	36,4	655.429	100,0	13,2

(\*) 2022 dati provvisori

Fonte: Elaborazioni dell'Ufficio di Statistica della Regione del Veneto su dati Istat

Le esportazioni venete verso i mercati Ue registrano un incremento del +16,1%, pari a 6,6 miliardi in più rispetto al 2021.

Anche nei Paesi extra Ue la crescita dell'export è vicina al 16%, ma presenta una dinamica molto differenziata tra le varie aree geografiche di destinazione. Infatti, le vendite estere di manufatti veneti vengono trainate dalle sensibili performance registrate nel continente americano e verso l'area del Medio Oriente, mentre registrano risultati più contenuti verso i mercati africani e nei rimanenti Paesi asiatici.

Sul fronte delle importazioni, il 2022 registra un'espansione del 35,3% rispetto all'anno precedente: il valore delle acquisizioni venete di merci è salito a 72,4 miliardi di euro, mettendo a segno un differenziale positivo di quasi 19 miliardi di euro rispetto al 2021. La crescita delle acquisizioni oltreconfine risulta più intensa dai mercati extra Ue (+56,4% su base annua), a causa dell'esplosione dei prezzi delle materie prime, piuttosto che dai paesi dell'Unione europea (+23,8%). Nel 2022 la bilancia commerciale regionale registra un surplus pari a 9,7 miliardi di euro (da +17,3 miliardi del 2021). L'avanzo commerciale con i Paesi Ue nel 2022 è pari a 4,5 miliardi di euro, mentre quello verso i mercati extra Ue, a causa dell'impennata dei prezzi delle materie prime, supera di poco i 5 miliardi di euro, in netto rallentamento rispetto a quanto registrato nel 2021 (+11,1 miliardi). La tendenza rialzista delle materie prime, infatti, determina la crescita del disavanzo commerciale con i mercati del Medio Oriente (-3,2 miliardi di euro rispetto al 2021) e dell'Asia Centrale (-890 milioni), mentre resta abbastanza stabile il surplus commerciale verso i mercati americani. In sensibile crescita anche il disavanzo commerciale con la Cina: il deficit mercantile verso il colosso asiatico si aggira attorno ai sei miliardi di euro ed è principalmente ascrivibile agli scambi di beni del comparto moda, del settore meccanico e delle apparecchiature elettroniche. A livello settoriale, l'avanzo commerciale regionale è sostenuto dall'ampio surplus registrato nell'interscambio di prodotti della meccanica (+10 miliardi), delle altre attività manifatturiere - articoli sportivi, ottica e comparto orafo - (+6 miliardi), del comparto moda e delle apparecchiature meccaniche. Torna a essere negativo, dopo alcuni anni di surplus, il saldo commerciale del comparto agroalimentare (-949 milioni di euro). Resta negativo, grossomodo in linea con quanto registrato l'anno precedente, il saldo commerciale dei mezzi di trasporto (-5,6 miliardi).

## Il turismo

Il primo trimestre 2023 si chiude con un +54,7% degli arrivi e un +43,1% delle presenze rispetto allo stesso periodo dell'anno precedente. Il confronto con l'ultimo anno pre-covid evidenzia il forte recupero in atto, grazie a cifre che si avvicinano molto al record storico del 2019 (-1,8% arrivi e -3,8% presenze).

Il numero di turisti che pernottano in strutture ricettive venete nel primo bimestre 2023 supera largamente sia lo stesso periodo dell'anno scorso (+64,4% di arrivi), che la situazione pre-pandemia (+2% degli arrivi). Le presenze, che rappresentano il numero di pernottamenti da questi effettuati, sono ancora leggermente inferiori rispetto al 2019 (-0,6%), ma in forte crescita rispetto allo stesso periodo dell'anno precedente (+53,5%).

Focalizzando l'attenzione sull'anno 2022, si può affermare che la ripresa è evidente nel corso di tutto l'anno e culmina in estate, periodo in cui la destinazione Veneto torna molto prossima alle cifre precovid (circa -3% di arrivi e presenze nel periodo giugno-settembre 2022 rispetto allo stesso del 2019). Il 2022 si chiude con +53% degli arrivi e +30,2% delle presenze rispetto all'anno precedente, con grande soddisfazione del comparto, anche se i numeri record del 2019 non sono ancora stati raggiunti (-10,2% arrivi e -7,5% presenze rispetto al 2019).

Nel complesso, i turisti italiani in Veneto numericamente superano già le cifre del 2019 (+1,8%), non raggiungendo ancora le stesse presenze (-5,2%).

Dopo un periodo in cui fondamentale è stato l'apporto del turismo domestico, ora tutti i mercati esteri, più prossimi alla destinazione Veneto, aumentano la loro presenza, tanto che quelli provenienti dall'UE27 mostrano un segno positivo anche rispetto ai tempi precedenti alla crisi sanitaria (+2,6%). Nel 2022 i turisti stranieri arrivano, anche se non ancora a pieno regime (complessivamente -8,5% delle presenze rispetto al 2019)

Ciascuno dei cinque comprensori veneti registra nel 2022 flussi turistici in forte aumento rispetto al 2021. Le destinazioni balneari e quelle lacuali sono praticamente ritornate ai flussi turistici pre-covid. Nelle città d'arte, in montagna e alle terme l'importante ripresa dei flussi turistici stranieri non ha permesso ancora di raggiungere quelle cifre.

Sotto il profilo economico, la spesa sostenuta dai turisti stranieri in Veneto nel 2022 è pari a 5,8 miliardi di euro e, nonostante non raggiunta il record storico del 2019 (6,3 miliardi), appare evidente la ripresa rispetto al 2021 (+86,1%).

**Fig. 2.4.1 – Milioni di presenze per mese. Veneto - Anni 2019:2022**

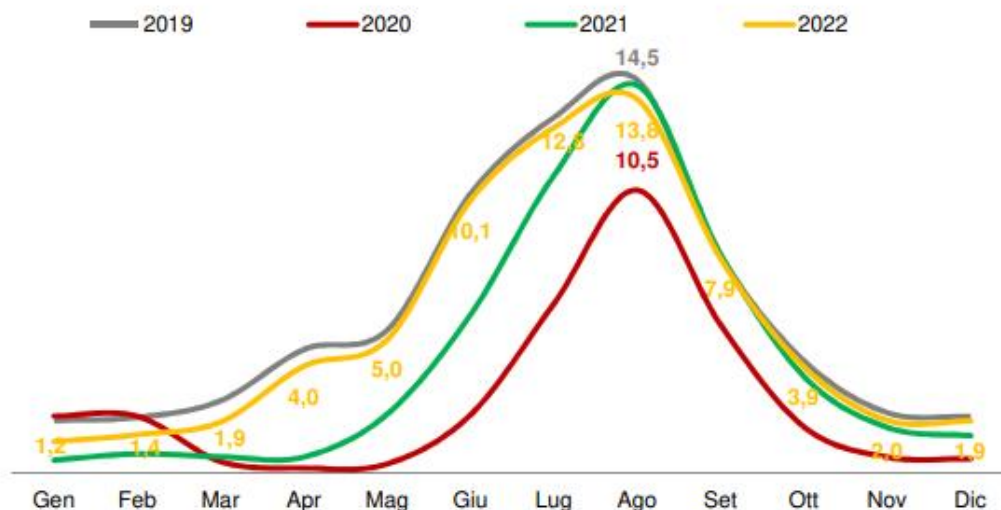

Fonte: Elaborazioni dell'Ufficio di Statistica della Regione del Veneto su dati Istat - Regione Veneto

## Il mercato del lavoro

A tre anni dalla diffusione globale dell'epidemia da Covid-19 e a più di un anno dall'inizio dello scoppio del conflitto bellico russo-ucraino, il mercato del lavoro veneto è in ripresa. L'anno 2022 registra forti segnali di crescita nell'occupazione che continuano anche all'inizio

del 2023, tanto da far ben sperare per il Veneto di raggiungere l'obiettivo di un tasso di occupazione del 78% entro il 2030, target fissato a livello europeo.

Dopo la riduzione del 2020 e la crescita contenuta nel 2021, l'occupazione torna a salire sia in Veneto che in Italia. Il numero di occupati in Veneto, pari a 2.145.361, aumenta del 3,1% rispetto all'anno precedente (Italia +2,4%), per effetto sia della crescita della componente maschile che femminile, e il tasso di occupazione passa dal 65,7% del 2021 al 67,8%, superando anche quello del 2019 (67,5%) e molto al di sopra del dato medio nazionale che si attesta al 60,1%. Buona soprattutto la performance femminile che segna un tasso di quasi il 60%, più alto di oltre due punti percentuali del livello fissato nel 2021 e anche di quasi un punto del valore prima della pandemia registrato nel 2019. Per quanto riguarda la componente maschile, invece, a fronte della progressiva discesa subita negli ultimi anni, finalmente nel 2022 si riprende: il tasso di occupazione cresce dal 73,5% al 75,7%, ancora però inferiore del valore registrato tre anni fa quando era pari a 76%.

Nel giro di un anno aumentano in misura più significativa gli occupati indipendenti rispetto a quelli dipendenti, rispettivamente +10,4% e +1,3%, e tra i dipendenti la crescita è sostenuta maggiormente dai contratti precari rispetto a quelli a tempo indeterminato, +4,8% la variazione percentuale 2022/2021 per i lavoratori a tempo determinato e +0,6% per quelli a tempo indeterminato. Gli indipendenti non hanno ancora raggiunto i livelli del 2019, mentre gli occupati dipendenti li superano: -2,4% la variazione tra il 2019 e il 2022 per gli indipendenti e +0,2% per i dipendenti.

Contemporaneamente, nel 2022 si registra anche una forte diminuzione del numero di persone in cerca di occupazione, sia a livello Veneto che per la media italiana, e il tasso di disoccupazione della nostra regione scende di un punto percentuale rispetto all'anno scorso e si ferma a 4,3%, la seconda quota più bassa fra le regioni italiane (Italia 8,2%). I disoccupati veneti sono 94mila, di cui il 55,4% donne e il 44,6% uomini; complessivamente sono il 18,7% in meno dell'anno scorso.

Si riducono anche gli inattivi: in Veneto sono quasi il 5% in meno di quelli registrati nel 2021, ma i livelli sono ancora superiori rispetto a quanti erano gli inattivi nel 2019 (+2%), in particolare il gap va attribuito esclusivamente agli uomini che presentano un aumento in questi tre anni del 5,2% (la situazione delle donne è quasi identica a quella del 2019). Nel dettaglio, nel 2022 il tasso di inattività in Veneto è 29,2% contro il dato italiano di 34,5%, più basso di quello del 2021 (30,6% nel 2021), ma ancora al di sopra del 28,4% del 2019. È importante leggere i dati sulla disoccupazione anche considerando i dati degli inattivi, poiché può accadere che le fila dei disoccupati diminuiscano per andare a incrementare quelle degli inattivi.

**Fig. 2.5.1 - Tasso di occupazione e tasso di disoccupazione (\*). Veneto e Italia – Anni 2018:2022**

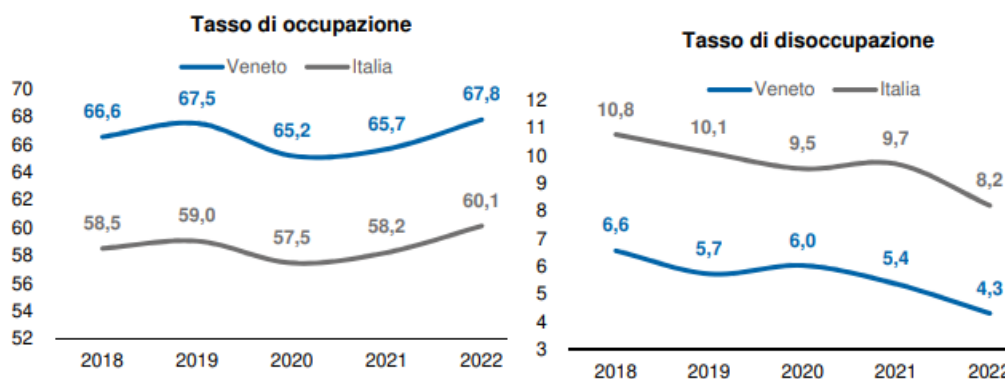

(\* Tasso di occupazione 15-64 anni = (Occupati 15-64 anni/Popolazione di riferimento) X 100  
 Tasso di disoccupazione 15-64 anni = (Persone in cerca di lavoro 15-64 anni/Forze lavoro 15-64 anni) X 100  
 Fonte: Elaborazioni dell'Ufficio di Statistica della Regione del Veneto su dati Istat

In merito all'obiettivo fissato a livello europeo di raggiungere un tasso di occupazione nella fascia d'età 20-64 anni del 78% entro il 2030, l'Italia, che registra nel 2022 un tasso del 64,8% contro il valore medio europeo del 74,6%, si mostra indietro rispetto a Paesi europei simili e non, con tassi di crescita dell'occupazione tali da rendere difficile il raggiungimento del target. Viceversa, la performance del Veneto è migliore: con un tasso di occupazione dei 20-64enni pari a quasi il 73%, in costante crescita negli ultimi anni (nel 2021 è 70,8%) e più alto anche di quello registrato prima dello scoppio della pandemia nel 2019 (72,7%) potrà avere buone possibilità in questi anni di raggiungere l'obiettivo. Inoltre, nel confronto tra le regioni italiane, nel 2022 il Veneto si posiziona con i territori che registrano i più bassi livelli di disoccupazione e le situazioni migliori in occupazione.

Anche in merito ai Neet, giovani non più inseriti in un percorso scolastico/formativo e non impegnati in un'attività lavorativa, il Veneto presenta una tra le situazioni migliori dell'Italia, spingendosi ancora una volta sempre più vicino alla possibilità di raggiungere il target europeo di una quota al massimo del 9% entro il 2030. Sebbene nella nostra regione i livelli siano ancora un po' più alti di quelli registrati nel 2019, i 15-29enni in questa condizione nel 2022 sono il 13,1%, in calo rispetto all'anno scorso che erano pari al 13,9% e inferiore del 14,8% del 2020 (nel 2019 si registrava il 12,4%). Il Veneto si posiziona sul podio nella classifica per i livelli più bassi di Neet in Italia: terza a pari merito con le Marche, davanti solo il Trentino Alto Adige e l'Emilia Romagna con, rispettivamente, le quote di 10,5% e 12,2% (Italia 19%, in forte diminuzione rispetto al dato del 2020 che a causa dell'impatto della pandemia sull'occupazione giovanile era molto alto, 23,7%).

Rispetto all'anno scorso, diminuisce la differenza di genere rimanendo comunque più alta la quota di Neet tra le donne: in Veneto sono 13,6% le femmine rispetto al 12,7% dei maschi (in Italia, rispettivamente, 20,5% rispetto agli uomini il 17,7%). Si sottolinea, però, che le venete registrano nel 2022 una percentuale molto inferiore del dato rilevato nel 2019 quando le Neet erano il 15,5%, mentre i maschi presentano una situazione inversa poiché la quota del 2019 era inferiore a quella di oggi e pari al 9,5%.

### **Continua la ripresa all'inizio dell'anno 2023**

Il 2023 si apre con buone notizie. I dati pubblicati da Veneto Lavoro, relativamente ai lavoratori dipendenti nelle imprese venete private, registrano ulteriori forti segnali di ripresa del mercato del lavoro veneto a inizio anno. La domanda di lavoro complessiva si attesta su livelli particolarmente elevati, al di sopra dei volumi rilevati negli ultimi anni: nel primo trimestre del 2023 le nuove assunzioni sono oltre 160mila, in crescita del +4,5% rispetto allo stesso periodo dell'anno precedente e del +52% rispetto al primo trimestre 2021. Inoltre, le trasformazioni a tempo indeterminato aumentano del +11% sul 2022.

**Fig. 2.5.2 - Assunzioni a tempo indeterminato, determinato e di apprendistato per trimestre. Veneto – Anni 2019:2023**

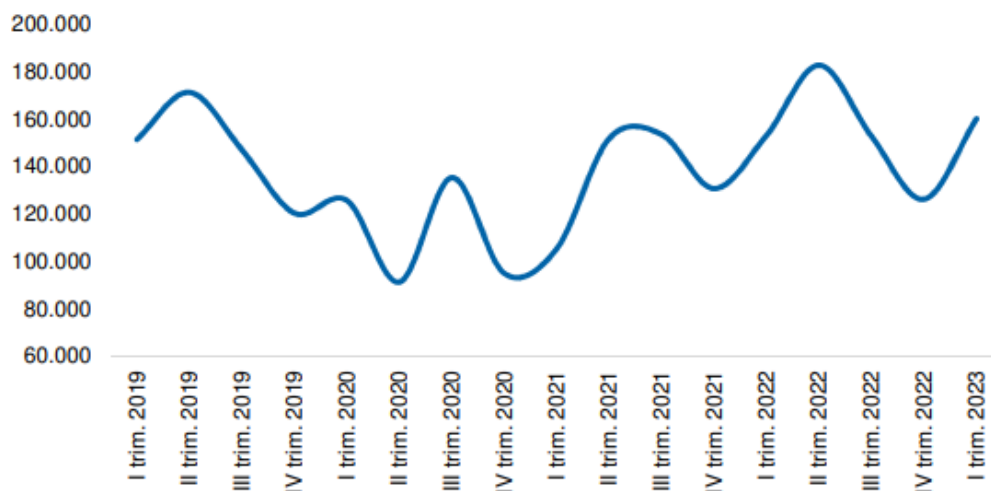

Fonte:

Elaborazioni dell'Ufficio di Statistica della Regione del Veneto su dati Veneto Lavoro

Scendendo nel dettaglio territoriale, le province con la maggior concentrazione di assunti sono Venezia e Verona, le province più a carattere turistico, che hanno totalizzato entrambe un quarto dei nuovi contratti in Veneto.

La composizione per caratteristiche socio-anagrafiche mostra che le 160mila assunzioni del primo trimestre del 2023 hanno riguardato per il 60% gli uomini e per il 40% le donne, con una variazione sul 2022 analoga per le due componenti vicina al +4,5%; rispetto, però, allo stesso periodo del 2021 più elevata è la variazione delle donne assunte (+70%). Il 69% dei nuovi contratti sono stati stipulati con italiani e il 31% con stranieri, ma si sottolinea che proprio quest'ultimi registrano la crescita più marcata rispetto al primo trimestre 2022 (+10,8%). Cresce con l'inizio dell'anno anche la domanda di lavoro di giovani, che con 55.000 assunzioni rappresentano oltre un terzo dei flussi e mostrano un incremento del +7,6%. Per settore, emerge che nei primi tre mesi dell'anno 2023, a fronte di un leggero recupero dell'agricoltura che pesa per il 12,6% del totale assunzioni e cresce del +3% rispetto ad un anno fa, si assiste alla flessione del comparto industria che perde il 5,3% dei reclutamenti. La performance migliore si registra nei Servizi, dove le assunzioni pesano il 59% del totale, che assumono il 10,3% in più dell'anno scorso; in particolare, vola il settore del turismo e commercio: essi insieme assorbono il 46% dei contratti nei Servizi e nel giro di un anno assumono oltre il 15% in più. Infine, sempre meno si richiede la cassa integrazione guadagni. Dopo il 2020, quando in Veneto erano state autorizzate circa 344 milioni e mezzo di ore, la richiesta diminuisce significativamente: nell'intero anno 2022 vengono concesse meno di 38 milioni di ore, più del doppio delle ore del 2019, ma al di sotto del valore registrato nel 2021 del 75,5%, quando se ne contavano, infatti, circa 155 milioni.

**Fig. 2.5.3 – Ore autorizzate di cassa integrazione guadagni. Veneto – Anni 2005:2022**

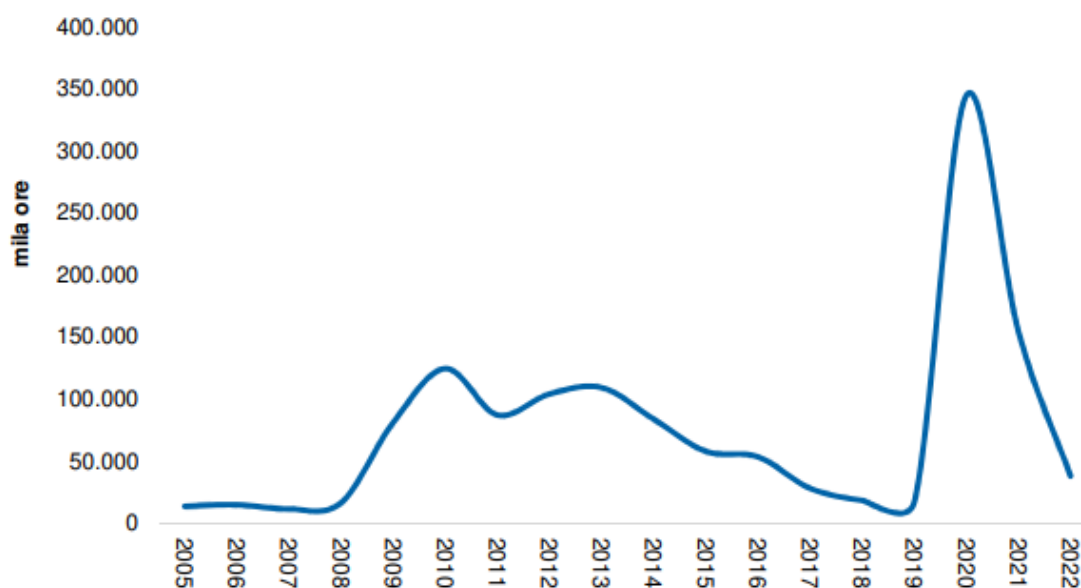

Fonte:

*Elaborazioni dell'Ufficio di Statistica della Regione del Veneto su dati Inps*

La Nota di Aggiornamento al DEFR 2024-2026 della Regione Veneto non riporta gli indicatori di Benessere Equo e Sostenibile (BES) del Veneto. Nella presente Nota di Aggiornamento si conservano quindi quelli presenti nella Nota di Aggiornamento al DEFR della Regione Veneto 2023-2025.

### **Gli indicatori di Benessere Equo e Sostenibile (BES) nel Veneto**

Di seguito una breve descrizione dell'andamento dei dodici indicatori, selezionati dal Comitato BES, che monitorano otto domini del benessere equo e sostenibile. Non essendo disponibili di fonte Istat a livello regionale tutti gli stessi dodici indicatori riportati nel Documento di Economia e Finanza, si è provveduto, in qualche caso, a riportare delle proxy.

#### ***Dominio: benessere economico***

##### **1. Reddito disponibile lordo pro capite**

Il reddito disponibile lordo pro capite, ossia il rapporto tra il reddito disponibile lordo delle famiglie consumatrici e la popolazione, è una misura molto significativa nella stima del livello di benessere economico di un territorio. In Veneto l'andamento del reddito disponibile lordo pro capite fa osservare valori costantemente superiori rispetto al livello nazionale.

Il 2020 porta i segni che il sistema economico globale subisce a causa della pandemia e tutte le variabili economiche vengono sottoposte a uno shock molto intenso.

Nel 2020 in Veneto il reddito disponibile lordo pro capite subisce una contrazione vicina al 3%, che lo riporta, in termini reali, appena al di sotto del livello del 2009, prima grande crisi del nuovo millennio, ma anche ben al di sopra del minimo del 2012, altro anno di difficoltà nel ciclo economico. Le stime al 2021 fanno presagire una ripresa.

##### **2. Disuguaglianza del reddito netto (s80/s20)**

Nel 2019, in Veneto, si osserva un lieve miglioramento nella disuguaglianza dei redditi (4,0) rispetto al 2015 (4,3), ovvero il reddito equivalente totale ricevuto dal 20% della popolazione con il più alto reddito vale 4 volte il reddito totale ricevuto dal 20% della popolazione con il più basso reddito.

In Italia questo indicatore vale 5,7 e quindi evidenzia maggior disuguaglianza rispetto al Veneto. Si stima che la dinamica dell'indice nel 2020 risulterà al rialzo, inevitabilmente influenzata dall'impatto dello shock pandemico.

### 3. Indice di povertà assoluta

Nel 2021, nelle regioni del Nord, la percentuale di persone in condizioni di povertà assoluta, secondo le stime preliminari Istat, è diminuita rispetto al picco raggiunto nel 2020 (dal 9,3% all'8,2%), mentre in Italia è rimasta costante (9,4%). Nel lungo periodo però la tendenza è in peggioramento, con valori più che raddoppiati dal 2010.

### ***Dominio: salute***

#### 4. Speranza di vita in buona salute alla nascita

La speranza di vita in buona salute alla nascita, dopo l'eccezionale aumento nel 2020 di 2,2 anni, si è ridotta di 1,9 anni (0,5 per l'Italia), attestandosi a 60,6 anni.

#### 5. Eccesso di peso

Probabilmente per la maggiore sedentarietà acquisita con le misure di contrasto alla pandemia, in Veneto rimane elevata anche nel 2021 la percentuale di persone adulte in sovrappeso o obese, che raggiunge il 44,6% (era 42,7% nel 2019), il valore più alto mai registrato. In Italia è del 44,4%.

### ***Dominio: istruzione e formazione***

#### 6. Uscita precoce dal sistema di istruzione e formazione

L'abbandono scolastico precoce riguarda i giovani che lasciano gli studi con la sola licenza media, un fenomeno grave, sia per le sue cause più frequenti (disagio economico e sociale) sia per gli effetti a breve e lungo termine (difficoltà di trovare lavoro e aggravamento delle disuguaglianze).

Negli ultimi anni il Veneto, in linea con la tendenza nazionale, ha fatto progressi registrando rilevanti diminuzioni. Inoltre, la situazione in Veneto è decisamente migliore della media nazionale: nel 2021 la quota di giovani di età compresa tra 18 e 24 anni che ha lasciato la scuola prima di ottenere il diploma o una qualifica professionale di almeno 2 anni è pari al 9,3% contro il 12,7% dell'Italia, raggiungendo anche il target europeo di non superare il 10% entro il 2020 e già in linea con l'obiettivo fissato di ridurre il tasso al di sotto del 9% entro il 2030.

### ***Dominio: lavoro e conciliazione dei tempi di vita***

#### 7. Tasso di mancata partecipazione al lavoro

Nel 2021 il tasso di mancata partecipazione al lavoro torna a calare dopo l'aumento osservato nel 2020 a causa della pandemia.

L'allentamento delle misure restrittive imposte dal governo per contrastare la pandemia ha prodotto la diminuzione degli inattivi (aumentati durante la crisi sanitaria) che in parte sono tornati a lavorare e in parte sono diventati disoccupati. Il calo può quindi essere interpretato come la riattivazione di una forza lavoro "sospesa" durante l'emergenza sanitaria.

In Veneto l'indice è pari a 10,2% nel 2021 rispetto al 19,4% dell'Italia ed è il terzo valore più basso registrato fra tutte le regioni italiane (primi Trentino Alto Adige con 9,1% e Emilia Romagna con il 10%).



8. Rapporto tra i tassi di occupazione (25-49 anni) delle donne con figli in età prescolare e delle donne senza figli

Un mercato del lavoro inclusivo deve consentire opportunità di partecipazione a tutte le donne. Il lavoro domestico e di cura all'interno della famiglia non è ancora equamente distribuito tra uomini e donne e richiede a quest'ultime di modulare le attività extradomestiche in funzione del lavoro di cura.

Non solo permane lo sbilanciamento del gap occupazionale di genere, ma di più sono anche le occupate tra le donne senza figli rispetto alle donne con figli piccoli.

La situazione in Veneto è comunque migliore di quella media italiana: il rapporto tra i tassi di occupazione nella fascia di età 25-49 anni fra le donne con figli in età prescolare e le donne senza figli risulta nel 2021 pari al 78,7% in Veneto rispetto il 73% dell'Italia (valore pari a 100 indica l'uguaglianza tra i due tassi).

Rispetto al 2018, inoltre, l'indice in Veneto migliora leggermente, a differenza di quanto accade a livello medio nazionale.

***Dominio: sicurezza***

9. Indice di criminalità predatoria

In Veneto, l'indice di criminalità predatoria, composto da tre sotto-indicatori (il numero di vittime di rapine, di furti in abitazione e di borseggi per 1.000 abitanti), dopo il minimo storico del 2020 a seguito delle misure restrittive alla circolazione (12‰), registra un lieve aumento nel 2021 (13,7‰, in Italia 11,2‰) rimanendo, tuttavia, significativamente al di sotto del livello del 2019 (19,3‰).

***Dominio: politica e istituzioni***

10. Durata dei procedimenti civili

L'indice di efficienza della giustizia civile indica che, nel 2021, la durata media effettiva in giorni dei procedimenti (297, contro la media italiana di 426 giorni) ha registrato una positiva diminuzione che perdura dal 2015.

***Dominio: ambiente***

11. Emissioni di CO2 e altri gas climalteranti

Le emissioni di CO2 e altri gas climalteranti sono da monitorare attraverso specifici inventari gestiti da Ispra e da Arpav rispettivamente per l'Italia ed il Veneto. L'ultimo anno disponibile nell'inventario regionale (INEMAR) è attualmente il 2017. Si nota dal 2010 al 2017 una tendenziale lieve contrazione, con valori che oscillano da 7,6 a 6,9 tonnellate per abitante all'anno.

***Dominio: paesaggio patrimonio culturale***

12. Abusivismo edilizio

Secondo i dati provvisori, nel corso del 2021 l'indice di abusivismo edilizio, ovvero il numero di costruzioni abusive realizzate nell'anno ogni 100 costruzioni autorizzate dai Comuni, si attesta a 4,7 punti (15,1 in Italia), registrando un'ulteriore diminuzione sul trend avviato nel 2019.

**Il Programma di Governo del Veneto e gli obiettivi strategici per il triennio 2023-2025**

Il programma di governo 2020-2025, presentato dal Presidente della Regione al Consiglio il 21 ottobre, come previsto all'Art. 51 dello Statuto, si fonda su una visione rivolta principalmente a sette aggettivi, che sono anche sette sfide e sette qualità, che delineano i traguardi verso cui guarda il Veneto:

1. VENETO AUTONOMO
2. VENETO VINCENTE
3. VENETO ECCELLENTE
4. VENETO ATTRAENTE
5. VENETO SOSTENIBILE
6. VENETO CONNESSO
7. VENETO IN SALUTE

Per la loro trasversalità, le sfide sono collegabili a diverse Missioni del DEFR 2023-2025 e ne permeano i contenuti.

**Tab. 6.3.1 - Macroarea 1 "Per un sistema resiliente": i principali indicatori. Veneto e Italia - Ultimo anno, variazioni (\*) rispetto al 2010 (\*\*) e all'anno precedente**

Indicatore	Ultimo anno			Veneto				Veneto variazione	
	Anno	Veneto	Italia	Anno precedente		Anno 2010 (o inizio serie)		da 2010	da anno precedente
				Anno	Valore	Anno	Valore		
Speranza di vita in buona salute alla nascita (in anni)	2021	60,6	60,5	2020	62,5	2010	59,2	→	↓
Probabilità di morte per le maggiori cause di morte tra 30-69 anni (a)	2018	8,1	9,0	2017	8,1	2010	9,3	↑	→
Eccesso di peso tra gli adulti (18 anni e più) (%) (b)	2021	44,6	44,4	2020	44,5	2010	44,4	→	→
Eccesso di peso tra i minori da 3 a 17 anni di età (%) (c) (d)	2020	26,0	26,3	2019	23,1	2011	22,4	↓	↓
Copertura vaccinale antinfluenzale età 65+	2021	61,0	66,5	2020	53,9	2010	71,2	↓	↑
Copertura vaccinale in età pediatrica: morbillo	2020	93,2	92,7	2019	95,1	2013	90,0	↑	↓
Popolazione esposta al rischio frane (%)	2020	0,1	2,2	2017	0,1	2015	0,1	→	→
Popolazione esposta al rischio di alluvioni (%)	2020	11,6	11,4	2017	9,5	2015	9,3	↓	↓
Quota di superficie agricola utilizzata (SAU) investita da coltivazioni biologiche (%)	2020	5,5	16,4	2019	6,2	2010	1,9	↑	↓
Frammentazione del territorio naturale e agricolo (%)	2020	59,3	44,4	2019	59,3	2012	59,2	→	→
Prodotti fitosanitari distribuiti in agricoltura (kg/ha)	2019	28,2	12,4	2018	29,6	2010	29,7	↑	↑

(a) Sostituisce l'indicatore "Tasso standardizzato di mortalità per le maggiori cause di morte 30-69 anni" non più disponibile;  
(b) Proporzioni standardizzate con la popolazione europea 2013 di 18 anni e più; (c) Valori medi biennali: l'anno t si riferisce al biennio (t-1)/t; (d) L'indicatore è cambiato rispetto al monitoraggio precedente che si riferiva alla classe di età 6-17, non più disponibile.

(\*) Le variazioni sono calcolate usando il tasso composto di crescita annua (TCCA), si veda la sezione "Metodologia".

(\*\*) Variazione media annua.

Fonte: Elaborazioni dell'Ufficio di Statistica della Regione del Veneto su dati Istat

↑ In miglioramento  
→ Stabile  
↓ In peggioramento

**Tab. 6.3.2 - Macroarea 2 "Per l'innovazione a 360°": i principali indicatori. Veneto e Italia - Ultimo anno, variazioni (\*) rispetto al 2010 (\*\*) e all'anno precedente**

Indicatore	Ultimo anno		Veneto				Veneto variazione		
	Anno	Veneto	Italia	Anno precedente		Anno 2010 (o inizio serie)		da 2010	da anno precedente
				Anno	Valore	Anno	Valore		
Spese in ricerca e sviluppo in percentuale rispetto al Pil (%)	2019	1,4	1,5	2018	1,4	2010	1,0	↑	→
Ricercatori (in equivalente tempo pieno) per 10.000 abitanti	2019	26,8	26,9	2018	25,4	2010	15,7	↑	↑
Imprese con attività innovative di prodotto e/o processo (%)	2018	62,3	55,6	2016	44,9	2010	39,1	↑	↑
Imprese con almeno 10 addetti con vendite via web a clienti finali (%) (a)	2021	12,0	14,0	2020	11,7	2013	4,7	↑	↑
Imprese con almeno 10 addetti con vendite via web alle imprese e alle istituzioni pubbliche (%) (a)	2021	7,0	8,6	2020	7,5	2013	3,5	↑	↓
Famiglie con connessione a banda larga fissa e/o mobile (%)	2020	79,5	77,8	2019	79,2	2010	48,5	↑	→
Persone di 16-74 anni che hanno competenze digitali avanzate (%)	2019	23,8	22,0	2016	22,8	2015	22,4	↑	↑
Tasso di crescita annuo del PIL reale per occupato (%)	2020	-7,8	-7,0	2019	0,0	2010	1,3	n.d.	n.d.
Tasso di disoccupazione (%)	2021	5,3	9,5	2020	5,9	2010	5,7	↑	↑
Tasso di occupazione (20-64 anni) (%)	2021	70,8	62,7	2020	70,2	2010	68,7	→	→

(a) Sostituisce l'indicatore "Imprese con almeno 10 addetti con connessione a banda larga fissa o mobile (%)" non più disponibile.

(\*) Le variazioni sono calcolate usando il tasso composto di crescita annua (TCCA), si veda la sezione "Metodologia".

(\*\*) Variazione media annua.

Fonte: Elaborazioni dell'Ufficio di Statistica della Regione del Veneto su dati Istat

 In miglioramento  
 Stabile  
 In peggioramento  
 n.d Non disponibile

**Tab. 6.3.3 - Macroarea 3 "Per un ben-essere di comunità e persone": alcuni indicatori. Veneto e Italia - Ultimo anno, variazioni (\*) rispetto al 2010 (\*\*) e all'anno precedente**

Indicatore	Ultimo anno			Veneto				Veneto variazione	
	Anno	Veneto	Italia	Anno precedente		Anno 2010 (o inizio serie)		da 2010	da anno precedente
				Anno	Valore	Anno	Valore		
Tasso di minori di età compresa tra 3 e 36 mesi frequentanti i servizi per la prima infanzia	2020	35,3	28,0	2019	33,9	2010	20,4	↑	↑
Competenza alfabetica non adeguata (studenti classi II scuola secondaria secondo grado)(a)	2022	22,4	34,1	2019	16,5	2010	n.d.	n.d.	↓
Competenza numerica non adeguata (studenti classi II scuola secondaria secondo grado)(b)	2022	28,6	45,6	2019	18,5	2010	n.d.	n.d.	↓
Percentuale di studenti delle classi III della scuola secondaria di primo grado che non raggiungono un livello sufficiente di comprensione all'ascolto (listening) della lingua inglese	2022	25,5	37,7	2021	31,2	2010	n.d.	n.d.	↑
Persone in povertà o esclusione sociale (%)	2021	16,9	25,2	2020	15,0	2010	16,1	→	↓
Tasso di sovraccarico del costo della casa (% persone per cui il costo della casa supera il 40% del reddito)	2020	4,6	7,2	2019	3,7	2010	6,6	↑	↓
Percentuale di persone che vivono in abitazioni sovraffollate	2019	21,4	28,3	2018	21,8	2010	17,2	↓	↑
Tasso di occupazione (20-64 anni)(%)	2021	70,8	62,7	2020	70,2	2010	68,7	→	→
Percentuale di persone di 15-29 anni né occupate né inserite in un percorso di istruzione o formazione sul totale delle persone di 15-29 anni	2021	13,9	23,1	2020	14,8	2010	15,2	↑	↑
Percentuale di persone di 25-64 anni che hanno partecipato ad attività di istruzione e formazione nelle ultime 4 settimane (c)	2021	10,6	9,9	2020	7,6	2010	5,9	↑	↑
Tasso di infortuni mortali e inabilità permanente (per 10.000 occupati)	2019	10,8	10,8	2018	12,6	2010	14,0	↑	↑
Numero di morti in incidente stradale	2021	285	2.875	2020	229	2010	396	↑	↓

(a) Sostituisce l'indicatore "Percentuale di studenti di 15 anni che non raggiungono il livello 2 (livello di competenze di base) per la competenza funzionale in lettura", non più disponibile; (b) Sostituisce l'indicatore "Percentuale di studenti di 15 anni che non raggiungono il livello 2 (livello di competenze di base) per la competenza scientifica", non più disponibile; (c) Sostituisce l'indicatore " Percentuale di persone di 25-64 anni che hanno partecipato ad attività di istruzione e formazione nei 12 mesi precedenti", non più disponibile.

(\*) Le variazioni sono calcolate usando il tasso composto di crescita annua (TCCA), si veda la sezione "Metodologia".

(\*\*) Variazione media annua.

Fonte: Elaborazioni dell'Ufficio di Statistica della Regione del Veneto su dati Istat, Invalsi e ISS - Sistema di sorveglianza PASSI-OKKIO alla salute

↑ In miglioramento  
 → Stabile  
 ↓ In peggioramento  
 n.d Non disponibile

Tab. 6.3.4 - Macroarea 4 "Per un territorio attrattivo": alcuni indicatori. Veneto e Italia - Ultimo anno, variazioni (\*) rispetto al 2010 (\*\*) e all'anno precedente

Indicatore	Ultimo anno			Veneto				Veneto variazioni	
	Anno	Veneto	Italia	Anno precedente		Anno 2010 (o inizio serie)		da 2010	da anno precedente
				Anno	Valore	Anno	Valore		
Tasso di crescita annuo del PIL reale per abitante (%)	2020	-9,5	-8,5	2019	0,8	2010	1,4	n.d.	n.d.
Tasso di disoccupazione (%)	2021	5,3	9,5	2020	5,9	2010	5,7	↑	↑
Tasso di occupazione (20-64 anni) (%)	2021	70,8	62,7	2020	70,2	2010	68,7	→	→
Impermeabilizzazione e consumo di suolo pro capite (m2/ab)	2020	525	359	2019	522	2012	504	↓	→
Abitazioni abusive costruite nell'anno per 100 abitazioni autorizzate dai Comuni (a)	2021	4,7	15,1	2020	5,4	2010	5,2	↑	↑
Percentuale di famiglie che dichiarano difficoltà di collegamento con mezzi pubblici nella zona in cui risiedono	2020	26,0	30,2	2019	29,7	2010	26,4	→	↑
Famiglie con connessione a banda larga fissa e/o mobile (%)	2020	79,5	77,8	2019	79,2	2010	48,5	↑	→
Imprese con almeno 10 addetti con vendite via web a clienti finali (%) (b)	2021	12,0	14,0	2020	11,7	2013	4,7	↑	↑
Imprese con almeno 10 addetti con vendite via web alle imprese e alle istituzioni pubbliche (%) (b)	2021	7,0	8,6	2020	7,5	2013	3,5	↑	↓

(a) Dati provvisori per il 2021 ; (b) Sostituisce l'indicatore "Imprese con almeno 10 addetti con connessione a banda larga fissa o mobile (%)", non più disponibile.

(\*) Le variazioni sono calcolate usando il tasso composto di crescita annua (TCCA), si veda la sezione "Metodologia".

(\*\*) Variazione media annua.

Fonte: Elaborazioni dell'Ufficio di Statistica della Regione del Veneto su dati Istat

 In miglioramento  
 Stabile  
 In peggioramento  
 n.d Non disponibile

Tab. 6.3.5 - Macroarea 5 "per una riproduzione del capitale naturale": alcuni indicatori. Veneto e Italia - Ultimo anno, variazioni (\*) rispetto al 2010 (\*\*) e all'anno precedente

Indicatore	Ultimo anno			Veneto				Veneto variazione	
	Anno	Veneto	Italia	Anno precedente		Anno 2010 (o inizio serie)		da 2010	da anno precedente
				Anno	Valore	Anno	Valore		
Quota di energia da fonti rinnovabili sul consumo finale lordo di energia (%)	2019	17,6	18,2	2018	17,8	2012	15,9	↑	↓
Quota di energia da fonti rinnovabili (escluso settore trasporti) sul consumo finale lordo di energia (%)	2020	18,7	19,1	2019	16,6	2012	15,0	↑	↑
Conferimento dei rifiuti urbani in discarica (%)	2020	14,7	20,1	2019	14,4	2010	19,3	↑	↓
Percentuale di riciclaggio (% di recupero)(a)(b)	2020	68,8	54,4	2019	68,0	2015	64,9	↑	↑
Raccolta differenziata dei rifiuti urbani (%)	2020	76,1	63,0	2019	74,7	2010	58,7	↑	↑
Efficienza delle reti di distribuzione dell'acqua potabile (%)	2018	59,1	58,0	2015	60,0	2012	64,4	↓	→
Popolazione esposta al rischio di alluvioni (%)	2020	11,6	11,4	2017	9,5	2015	9,3	↓	↓
Aree protette (EUAP e/o Natura 2000) (%)	2017	23,0	21,6	2016	23,0	2012	23,0	→	→
Fertilizzanti (concimi, ammendanti e correttivi) distribuiti per uso agricolo (kg/ha)	2020	939,6	558,5	2019	981,7	2010	1200,1	↑	↑
Tasso di crescita annuo del Pil reale per abitante	2020	-9,5	-8,5	2019	0,8	2010	1,4	n.d.	n.d.
Tasso di occupazione (20-64 anni)	2021	70,8	62,7	2020	70,2	2010	68,7	→	→

(a) Quantità di materia proveniente dalle attività di trattamento del rifiuto urbano e reimmesse in un ciclo produttivo industriale, rispetto al totale dei rifiuti prodotti; (b) Per il Veneto la fonte è Arpav, per l'Italia è Ispra

(\*) Le variazioni sono calcolate usando il tasso composto di crescita annua (TCCA), si veda la sezione "Metodologia".

(\*\*) Variazione media annua.

Fonte: Elaborazioni dell'Ufficio di Statistica della Regione del Veneto su dati Arpav, Ispra e Istat

↑ In miglioramento  
 → Stabile  
 ↓ In peggioramento  
 n.d Non disponibile

Tab. 6.3.6 - Macroarea 6 "Per una governance responsabile": alcuni indicatori. Veneto e Italia - Ultimo anno, variazioni rispetto al 2010 (\*\*) e all'anno precedente

Indicatore	Ultimo anno			Veneto				Veneto variazione	
	Anno	Veneto	Italia	Anno precedente		Anno 2010 (o inizio serie)		da 2010	da anno precedente
				Anno	Valore	Anno	Valore		
Tasso di crescita annuo del PIL reale per abitante (%)	2020	-9,5	-8,5	2019	0,8	2010	1,4	n.d.	n.d.
Tasso di disoccupazione (%)	2021	5,3	9,5	2020	5,9	2010	5,7	↑	↑
Tasso di occupazione (20-64 anni) (%)	2021	70,8	62,7	2020	70,2	2010	68,7	→	→
Rapporto tra il tasso di occupazione delle donne e degli uomini (per 100)	2021	78,5	73,7	2020	74,9	2010	71,2	↑	↑
Imprese con attività innovative di prodotto e/o processo (per 100 imprese) (a)	2018	62,3	55,6	2016	44,9	2010	39,1	↑	↑
Istituzioni pubbliche che adottano forme di rendicontazione sociale e/o ambientale (%) (b)	2017	15,3	16,1	2015	19,3	2010	n.d.	n.d.	↓

(a) Sono incluse le imprese con attività di innovazione di prodotto/processo che non sono terminate entro il triennio di riferimento, perché abbandonate/sospese o ancora in corso. L'anno t si riferisce al triennio (t-2):t; (b) L'anno 2015 si riferisce al triennio 2012-2015, l'anno 2017 al biennio 2016-2017.

(\*) Le variazioni sono calcolate usando il tasso composto di crescita annua (TCCA), si veda la sezione "Metodologia".

(\*\*) Variazione media annua.

Fonte: Elaborazioni dell'Ufficio di Statistica della Regione del Veneto su dati Istat

↑ In miglioramento  
→ Stabile  
↓ In peggioramento  
n.d. Non disponibile

Per ulteriori approfondimenti si rimanda al documento integrale disponibile all'indirizzo [https://statistica.regione.veneto.it/Pubblicazioni/RapportoStatistico2023/DEFR/pdf/DEFR\\_2024-2026.pdf](https://statistica.regione.veneto.it/Pubblicazioni/RapportoStatistico2023/DEFR/pdf/DEFR_2024-2026.pdf)

## 1.1.3 Contesto socio-economico del territorio

### 1.1.3.1 Lo scenario demografico del Comune di Verona

Nello scenario demografico del Comune di Verona, come in quello nazionale ed europeo, il fenomeno più evidente continua ad essere l'invecchiamento della popolazione. Si tratta di una tendenza a lungo termine, iniziata alcuni decenni fa ed evidente nelle trasformazioni della struttura della popolazione per classi di età, che si riflette nella quota crescente delle persone anziane in combinazione con la diminuzione delle persone in età lavorativa rispetto alla popolazione totale, con effetti sulla sostenibilità delle finanze pubbliche e delle prestazioni sociali.

#### Dinamica e struttura della popolazione

Dinamica e struttura della popolazione si influenzano reciprocamente: mutamenti strutturali comportano variazioni nei ritmi di accrescimento della popolazione così come le variazioni nell'intensità dei flussi di entrata (nati, immigrati) e di uscita (morti, emigrati) modificano la struttura della popolazione.

Anno	Popolazione iscritta al 01.01	nati vivi	morti	saldo naturale	iscritti	cancellati	saldo migratorio	Popolazione iscritta al 31.12	Variazione
2022	258.212	1.764	3.048	-1.284	8.467	7.482	985	257.913	-299
2021	258.688	1.777	3.156	-1.379	8.430	7.527	903	258.212	-476
2020	259.785	1.741	3.510	-1.769	7.500	6.828	672	258.688	-1.097
2019	257.993	1.957	2.773	-816	9.740	7.132	2.608	259.785	1.792
2010	264.475	2.277	2.655	-378	8.860	8.993	-133	263.964	-511
2000	255.268	2.288	2.621	-333	7.636	5.094	2.542	257.477	2.209
1990	258.476	2.133	2.668	-535	4.793	3.788	1.005	258.946	470
1980	269.763	2.080	2.679	-599	4.657	5.675	-1.018	268.146	-1.617
1970	258.559	4.152	2.468	1.684	7.510	5.739	1.771	262.014	3.455
1960	210.124	3.441	2.033	1.408	8.004	3.803	4.201	215.733	5.609
1950	184.711	2.520	1.826	694	2.970	2.893	77	185.482	771

#### Struttura per genere ed età

Esaminando i rapporti di composizione della popolazione per genere e classe di età, si nota che l'aumentata sopravvivenza alle età anziane e il persistente svantaggio maschile nei confronti della mortalità hanno favorito un processo di *femminilizzazione della popolazione*: più di 2/3 dell'universo anziani è composto da donne.

L'età media alla morte è di 80,6 anni per gli uomini (59,0 anni se stranieri) e di 86,3 anni per le donne (63,0 se straniera). Più in dettaglio, la mortalità colpisce mediamente 6 uomini contro 4 donne nella fascia di età dai 45 ai 74 anni (con punte di 7 uomini contro 3 donne nelle classi 45-49 anni e 55-64 anni) e 7 donne contro 3 uomini dagli 85 anni in poi (tenuto conto che in questa fascia della popolazione le donne sono il 67,9% dei residenti).

#### Struttura per grandi classi di età

Gli individui dai 65 anni e più sono 65.636 residenti e rappresentano il 25,4% della popolazione



totale; quelli di 80 anni e più sono 23.606, pari al 9,1% del totale, gli ultranovantenni sono 4.553, l'1,7% del totale. Gli ultracentenari ammontano a 113 persone, lo 0,04% della popolazione residente. I giovani di età 0-14 anni sono 31.176, pari al 12,1% della popolazione complessiva; per la stessa classe di età gli stranieri sono 7.496 pari al 19,3% dei residenti stranieri. I minori sono 38.046 (nel 2001 erano 36.244), di cui 37.969 risiedono in 24.321 famiglie (1,6 minori per famiglia).

La quota di anziani sulla popolazione residente, in venti anni, è passata dal 22,2% al 25,4% (oltre 1 residente su 4 è anziano). L'indice di vecchiaia è aumentato da 190,4 anziani ogni 100 giovani (0-14 anni) a 210,5 anziani ogni 100 giovani (0-14 anni) ovvero 2,1 anziani per ogni giovane residente (della classe di età 0-14 anni).

L'indice di struttura della popolazione attiva (rapporto tra la popolazione di età compresa tra 40 e 64 anni e la popolazione di età compresa tra 15 e 39 anni) stima il grado di invecchiamento della popolazione, ponendo a confronto le 25 generazioni in attività più giovani che sono destinate a sostituire le 25 generazioni più anziane. In una popolazione fortemente decrescente, il rapporto supera il 100%, segnalando un tendenziale regresso. È il caso del Comune di Verona, dove in venti anni, questo indice è salito a ben 38,1 punti percentuali oltre la soglia 100, segnalando che le venticinque generazioni più giovani di quelle in età attiva sono meno numerose delle venticinque generazioni più vecchie.

L'indice di ricambio della popolazione attiva (che rapporta le cinque generazioni più giovani 15-19 in età attiva con le cinque più anziane 60-64) in venti anni si riduce da 170,8 a 145,1. Essendo il rapporto percentuale tra la popolazione potenzialmente in uscita dal mondo del lavoro e quella potenzialmente in entrata, superiore a 100, indica una difficoltà a mantenere costante la capacità lavorativa locale, dinanzi ad una popolazione lavorativa più che matura. Ogni 145,1 residenti in uscita ci sono 100 nuovi potenziali entranti. Questo indice ha un interesse soprattutto congiunturale: le nuove leve trovano lavoro non solo in funzione dell'espansione dell'economia e della creazione di nuovi posti, ma anche in funzione dei posti che vengono resi disponibili da coloro che escono dal mercato del lavoro, soprattutto per motivi di età e di pensionamento.

Per studiare il livello di sostegno fornito dalla popolazione in età lavorativa ai giovani e/o agli anziani si possono utilizzare gli indici di dipendenza, che esprimono la dimensione relativa delle popolazioni giovani e/o anziane rispetto alla popolazione in età lavorativa.

Il numeratore è composto dalla popolazione che, a causa dell'età, si ritiene essere non autonoma - quindi *dipendente* (0-14 anni e 65 anni e oltre) - e il denominatore dalla fascia di popolazione che, essendo in attività (15-64 anni), dovrebbe provvedere al suo sostentamento. Per questo motivo, l'indice di dipendenza viene considerato un indicatore di rilevanza economica e sociale, in quanto fornisce *indirettamente* una misura della sostenibilità della struttura di una popolazione, ovvero il carico sociale ed economico *teorico* della popolazione in età attiva. Inoltre, a parità di ammontare di questa, possiamo avere un maggior *peso* della *componente giovanile* o di quella *senile*, scomponendo così l'indice in dipendenza senile e dipendenza giovanile.

A Verona, si osserva una tendenza all'aumento sia dell'indice di dipendenza degli anziani, che di quello complessivo. Il primo è aumentato di 7,5 punti percentuali negli ultimi vent'anni (dal 32,0% nel 2001 al 40,5% nel 2020), mentre quello complessivo è aumentato di 9 punti percentuali nello stesso periodo (dal 50,9 % nel 2001 al 59,8 % nel 2020). Ciò significa che la forte dipendenza, soprattutto degli anziani, dalla popolazione in età lavorativa, è un dato da tenere in massima considerazione per la sostenibilità finanziaria dei servizi socio-sanitari e socio-assistenziali territoriali.

Un altro aspetto dell'invecchiamento della popolazione è costituito dall'*invecchiamento progressivo della stessa popolazione anziana*, dal momento che, in termini relativi, la quota delle persone molto anziane sta crescendo più rapidamente di qualsiasi altra fascia di età della popolazione. L'indice di dipendenza dei grandi anziani (75-84 anni), nell'ultimo ventennio, aumenta di 3,6 punti

percentuali (dall'11,3% al 14,9%), mentre per la popolazione più giovane, l'indicatore segnala che, per ogni residente in età 0-14 anni, ci sono 5 persone in età lavorativa. In altri termini, la percentuale delle persone in età lavorativa è in diminuzione, mentre il numero relativo di pensionati è in aumento. Ciò si traduce in un onere crescente per le persone in età lavorativa, che devono provvedere alle spese sociali generate soprattutto dall'invecchiamento della popolazione (in particolare, femminile, come dimostra l'indice di dipendenza senile femminile, pari al 79,9% e per grandi anziane 29,4%) per fornire una serie di servizi ad esso correlati.

Il peso della popolazione anziana tende ad aumentare, mentre quello dei giovani diminuisce, anche a seguito del progressivo ridursi della *natalità* (il tasso generico di natalità per l'anno 2020 indica che sono nati 6,7 bambini ogni mille abitanti), data la *mortalità* che varia in modo proporzionale a tutte le classi di età e che nell'anno 2020 ha particolarmente colpito la popolazione ottuagenaria. Il crescente divario nel saldo naturale lo si coglie nel grafico sottostante.

Graf. 7 - Nascite e decessi di residenti nel Comune di Verona - Anni 2000 - 2020

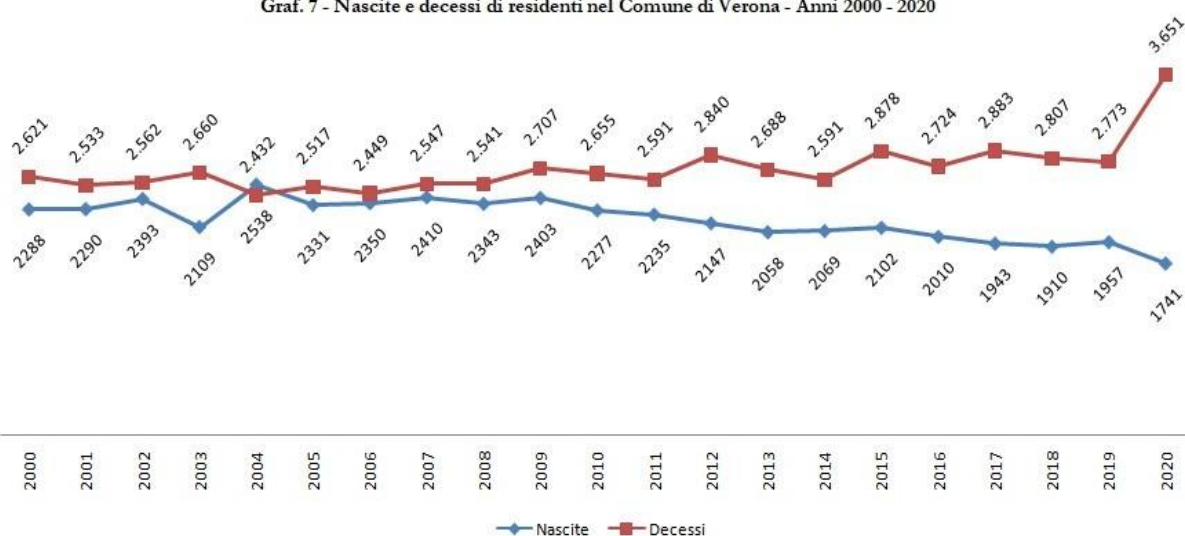

Che la popolazione veronese sia interessata da un graduale e costante invecchiamento è determinato anche dal trend decrescente del tasso di fecondità totale (che include anche la popolazione straniera). La fecondità totale scende, infatti, a 1,1 figli per donna (da 1,3 nel 2001). Tale indice fornisce un'indicazione sul potenziale riproduttivo della popolazione. Un tasso inferiore a 2,1 (soglia di rimpiazzo) segnala che la riproducibilità futura della popolazione, ovvero un adeguato ricambio generazionale non è assicurata. L'età media delle donne al parto è di 33,2 anni (33,9 per le madri italiane; 31,8 per le straniere). I padri hanno mediamente 36,6 anni alla nascita di un figlio (37,3 gli italiani; 35,1 gli stranieri). Il carico di figli in età prescolare 0-4 anni per donne in età feconda (15-49 anni), potenzialmente lavoratrici, è salito al 18,2%. I residenti minorenni, in venti anni, sono aumentati del 5,0% (erano 36.244 nel 2001; sono 38.046 nel 2020) mentre la loro incidenza percentuale sulla popolazione residente è aumentata dello 0,7% (14,7% nell'anno 2020 e 14,0% nel 2001).

L'aumento del numero delle famiglie anagrafiche monocomponente e la trasformazione della struttura della famiglia nucleare in famiglie allargate e ricomposte, spesso coabitanti e conviventi (famiglie con più nuclei familiari), la progressiva riduzione del numero medi di componenti per famiglia, il quoziente di nuzialità che è pari a 2,8 (2,7 per la popolazione residente femminile e 2,9 per quella maschile), contro 5,0 matrimoni celebrati ogni 1.000 abitanti nel 2001, sono tutti elementi che indicano il forte mutamento sociale.

In vent'anni, la dimensione media familiare cala da 2,3 unità a 2,06, con un aumento del 30,9% dei nuclei monocomponente (nel 2001 erano 42.030 e nel 2020 sono 55.028), che

rappresentano il 44,3% delle 124.204 famiglie residenti, in particolare nelle classi di età fino ai 35 anni e dagli 85 in poi (Graf.8).

L'incidenza percentuale della popolazione di stato civile *libero* sul totale popolazione residente è aumentato, rispettivamente dello 0,9% per gli uomini e dell'1,6% per le donne, soprattutto nelle classi di età 25-39 anni. L'incidenza dello stato civile *coniugato/a* cala dell'8,2% per gli uomini e del 6,9% per le donne, soprattutto per le classi di età inferiori ai 40 anni. L'incidenza dello stato civile *divorziato/a* aumenta del 2,0% per gli uomini e del 2,9% per le donne, in particolare dai 50 anni in poi. Infine. Lo stato di *vedovanza* per le donne aumenta dai 55 anni in poi, raggiungendo il picco intorno agli 80 anni. Per gli uomini, invece, aumenta dagli 80 anni in poi.

Come detto, nel Comune di Verona il numero di famiglie anagrafiche è aumentato, in venti anni dell'8,6%. Le famiglie senza nucleo, quelle cioè in cui componenti non formano alcuna relazione di coppia o di tipo genitore-figlio, rappresentano complessivamente il 44,0% (55.028) delle famiglie e, per la quasi totalità, sono costituite da persone che vivono da sole. In base ai dati censuari (ISTAT 2019) si stima, infatti, che il 2,5% delle famiglie monocomponente coabitino con conviventi con cui non sussistono legami dicoppia o di tipo genitore-figlio. Più famiglie anagrafiche possono condividere l'alloggio con altre, per diversi motivi (economici, di assistenza o semplicemente per compagnia). Al 31 dicembre 2020, le famiglie anagrafiche monogenitoriali sono 3.609, dove vivono 5.156 minori (1,4 minori per famiglia anagrafica monogenitoriale).

Le misure di contenimento della pandemia hanno rallentato i flussi migratori nel 2020: la flessione in ingresso è pari a -23,0% mentre per le emigrazioni il calo è stato del -4,3%. Nonostante questo, Verona mantiene la capacità attrattiva, con un saldo migratorio positivo pari a +672 residenti (+729 italiani, -57 stranieri).

I cittadini stranieri sono 38.785 (+380 rispetto all'anno precedente) e costituiscono il 15% della popolazione residente; sono prevalentemente europei (45,5%; di cui 30% Ue) e asiatici (32,8%). La Romania è il Paese più rappresentato con 9.727 residenti (25,1%), seguito dallo Sri Lanka con 7.768 (20%). Dall'anno 2000 gli italiani residenti nel Comune di Verona sono passati da 244.755 a 221.021 a fine 2020, con un decremento del -9,7% (corrispondenti a -23.734 unità), mentre nello stesso arco temporale, gli stranieri triplicano passando da 12.722 a 38.765 unità (con un differenziale di +26.043 unità). I cittadini stranieri sono più giovani degli italiani, a partire dalle classi inferiori di età fino a quelle relative alla popolazione in età attiva, come si può leggere nella piramide delle età, per cittadinanza.

La crescita della quota relativa di persone anziane può essere spiegata dalla maggiore longevità, che graficamente nella piramide delle età, viene denominato *invecchiamento al vertice*. In prospettiva futura, la piramide assumerà una forma sempre più simile a una colonna, restringendosi considerevolmente al centro (attorno alle età comprese tra 45 e 54 anni). Ne deriva la necessità di "tarare" i servizi d'ambito sociale verso ampie classi di popolazione anziana e di famiglie con pochissimi figli, oltre che di adulti sempre più soli, in risposta al fenomeno dell'isolamento e della solitudine.

[Popolazione serie storica ultimi anni | Tableau Public](#)

### **Residenti stranieri**

Si rimanda alla sezione dedicata del Portale Statistica del Comune di Verona:  
[Stranieri residenti | Tableau Public](#)

### **Matrimoni**

[matrimoni | Tableau Public](#)

Al link

<https://public.tableau.com/app/profile/ufficio.statistica.comune.di.verona>

sono disponibili numerosi report navigabili inerenti la popolazione residente per genere, età, residenza, ecc.

### **1.1.3.2 Il contesto economico**

#### **Prezzi dell'energia**

[prezzi energia tableau | Tableau Public](#)

[carburanti | Tableau Public](#)

#### **Variazione dei prezzi**

[Variazioni tendenziali per sottoclasse di prodotto divisione 1 | Tableau Public](#)

[tipologia\\_pr | Tableau Public](#)

#### **Le attività economiche**

Si riportano i dati più recenti forniti dalla Camera di Commercio.

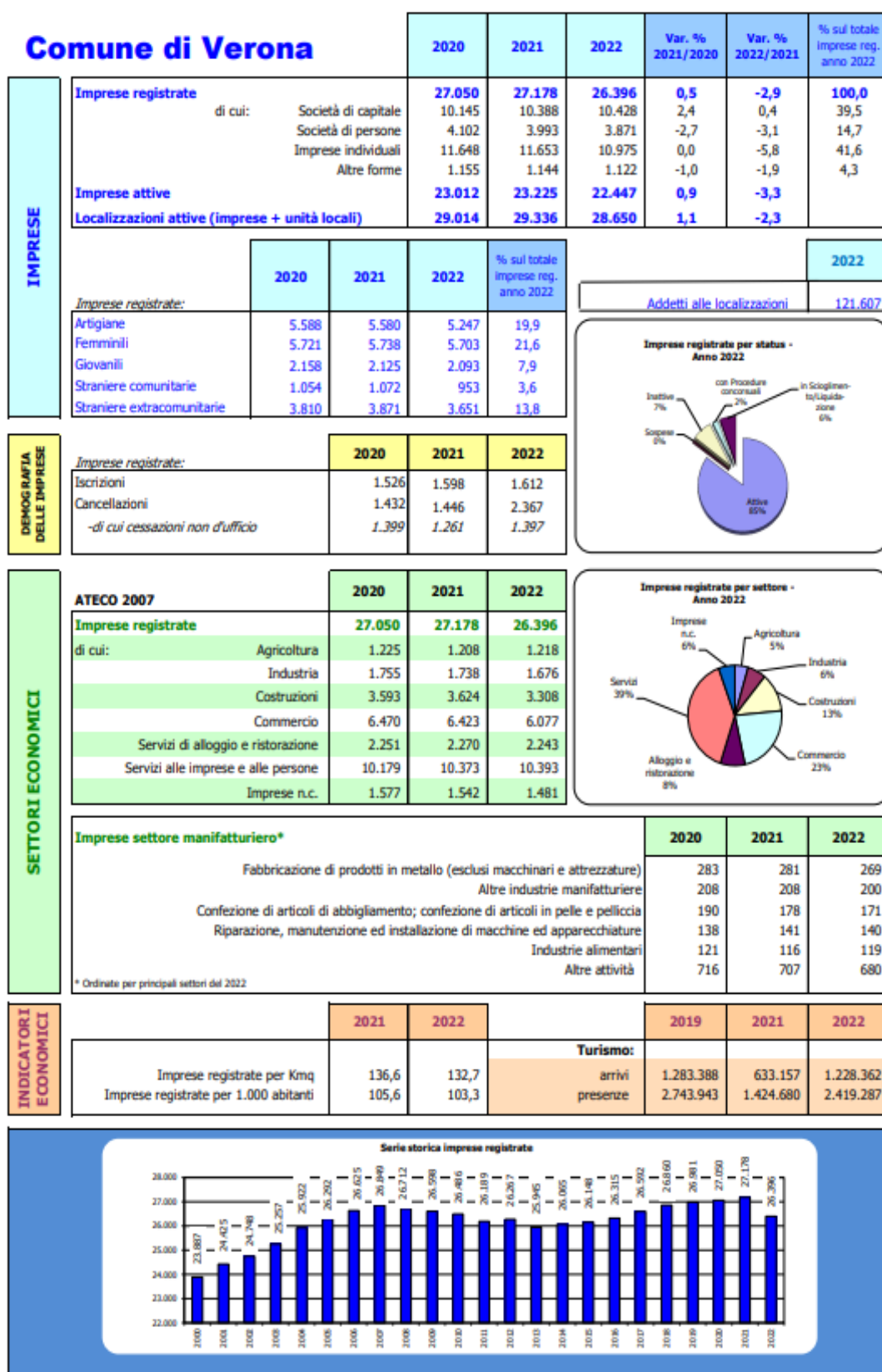

Elaborazioni Camera di Commercio di Verona su dati Infocamere, Istat, Regione Veneto

## **Il turismo**

Accanto ad una popolazione residente ed una non residente che, a vari livelli, vive e agisce sul territorio, il tessuto urbano della città di Verona è storicamente attraversato da flussi turistici che si inseriscono nel mondo dei cosiddetti “city users” ovvero tutte le persone che vivono la città per motivi di diversa natura. Il settore turistico, storico motore dell’economia veronese, dopo la consistente riduzione delle presenze turistiche nel periodo della pandemia da Covid-19, ha mostrato già dall’anno 2021 i primi segni di una ripresa che è stata confermata ampiamente nel corso del 2022.

L’anno 2022 ha consolidato la tendenza positiva riducendo lo scarto con i dati del 2019 registrando 1.265.384 presenze (- 17,2 rispetto al 2019). I mesi di maggio, giugno e luglio evidenziano una maggior presenza (mediamente + 14,7%) di turisti italiani rispetto agli stessi mesi del 2019 (dati Servizio Studi e Ricerca della Camera di Commercio di Verona).

Sul versante della capacità ricettiva del territorio urbano, nel 2019, risultavano censite nella banca dati Tourist Tax del Comune n. 2.376 strutture attive, sia alberghiere che extra alberghiere.

Alla fine del 2022 risultavano censite 2.583 strutture, il cui numero è aumentato di 26 unità, raggiungendo la quota di 2.609 strutture nel corso del mese di gennaio 2023.

### **1.1.4 Parametri economici essenziali**

Si rimanda al Documento Programmatico di Bilancio al link:  
[https://www.rgs.mef.gov.it/Documenti/VERSIONE-I/Attivit-i/Contabilit\\_e\\_finanza\\_pubblica/DPB/2024/DPB-2024.pdf](https://www.rgs.mef.gov.it/Documenti/VERSIONE-I/Attivit-i/Contabilit_e_finanza_pubblica/DPB/2024/DPB-2024.pdf)

## 1.2 Analisi delle condizioni interne

### 1.2.1 Organizzazione e modalità di gestione dei servizi pubblici locali

Si riporta la Tabella 18 che sintetizza la Relazione allegata al Conto Annuale con le modalità di gestione espresse in % - anno 2022.

Area di intervento	Interventi in economia diretta	Appalti	Aziende speciali	Società partecipate >50%	Società partecipate <50%	Convenzioni	Enti autonomi	Collaborazioni, patrocini	Co.Co.Co. Consulenze	Concessioni a terzi
ORGANIZZAZIONE GENERALE DELL'AMMINISTRAZIONE, GESTIONE FINANZIARIA, CONTABILE E CONTROLLO										
ORGANI ISTITUZIONALI	98								2	
GESTIONE ECONOMICA, FINANZIARIA, PROGRAMMAZIONE, PROVVEDITORATO E CONTROLLO DI GESTIONE	97	1		2						
GESTIONE DELLE ENTRATE TRIBUTARIE E SERVIZI FISCALI	60	5		35						
RISORSE UMANE	99	1								
SERVIZI LEGALI	100									
SERVIZI DI SUPPORTO	80	20								
MESSI COMUNALI	100									
SERVIZI INFORMATIVI	85	15								
SERVIZI STATISTICI	100									
ORGANIZZAZIONE DEI SERVIZI PUBBLICI DI INTERESSE GENERALE DI AMBITO COMUNALE, IVI COMPRESI I SERVIZI DI TRASPORTO										
TRASPORTO PUBBLICO SU STRADA	1				99					
PIANIFICAZIONE URBANISTICA ED EDILIZIA DI AMBITO COMUNALE NONCHÉ PARTECIPAZIONE ALLA PIANIFICAZIONE TERRITORIALE DI LIVELLO SOVRACOMUNALE										
URBANISTICA E PROGRAMMAZIONE DEL TERRITORIO	85	15								
EDILIZIA RESIDENZIALE PUBBLICA E LOCALE;PIANO DI EDILIZIA ECONOMICO-POPOLARE	20		80							

VIABILITA', CIRCOLAZIONE STRADALE E ILLUMINAZIONE PUBBLICA	60	20		15						5
UFFICIO TECNICO-SUE	68	29	3							
ATTIVITÀ, IN AMBITO COMUNALE, DI PIANIFICAZIONE DI PROTEZIONE CIVILE E DI COORDINAMENTO DEI PRIMI SOCCORSI										
SERVIZI DI PROTEZIONE CIVILE	100									
INTERVENTI A SEGUITO DI CALAMITA' NATURALI	100									
ORGANIZZAZIONE E GESTIONE DEI SERVIZI DI RACCOLTA, AVVIO A SMALTIMENTO E RECUPERO DEI RIFIUTI URBANI E RISCOSSIONE DEI RELATIVI TRIBUTI; PROMOZIONE E GESTIONE DELLA TUTELA AMBIENTALE										
PROTEZIONE DELLE BIODIVERSITA' E DEI BENI PAESAGGISTICI	80	20								
TRATTAMENTO DEI RIFIUTI	2			98						
SERVIZIO IDRICO INTEGRATO	1			99						
QUALITA' DELL'ARIA E RIDUZIONE DELL'INQUINAMENTO	90					10				
PROGETTAZIONE E GESTIONE DEL SISTEMA LOCALE DEI SERVIZI SOCIALI ED EROGAZIONE DELLE RELATIVE PRESTAZIONI AI CITTADINI										
INTERVENTI PER L'INFANZIA, I MINORI E GLI ASILI NIDO	40	20	20			20				
INTERVENTI PER I SOGGETTI A RISCHIO DI ESCLUSIONE SOCIALE	50	33				10	2	5		
INTERVENTI PER GLI ANZIANI	60	25				10	2	3		
INTERVENTI PER LA DISABILITA'	56					5	31	8		
SERVIZIO NECROSCOPICO E CIMITERIALE			100							
EDILIZIA SCOLASTICA PER LA PARTE NON ATTRIBUITA ALLA COMPETENZA DELLE PROVINCE, ORGANIZZAZIONE E GESTIONE DEI SERVIZI SCOLASTICI										
SCUOLA DELL'INFANZIA	100									
ISTRUZIONE PRIMARIA	80	20								
ISTRUZIONE SECONDARIA INFERIORE	80	20								
SERVIZI AUSILIARI ALL'ISTRUZIONE	17	33	50							
POLIZIA MUNICIPALE E POLIZIA AMMINISTRATIVA LOCALE										
POLIZIA LOCALE	91			9						
TENUTA DEI REGISTRI DI STATO CIVILE E DI POPOLAZIONE, COMPITI IN MATERIA DI SERVIZI ANAGRAFICI NONCHÉ IN MATERIA DI SERVIZI ELETTORALI E STATISTICI, NELL'ESERCIZIO DELLE FUNZIONI DI COMPETENZA STATALE										
ANAGRAFE, STATO CIVILE, ELETTORALE, LEVA E SERVIZIO STATISTICO	100									



TUTELA E VALORIZZAZIONE DEI BENI E DELLE ATTIVITÀ CULTURALI										
VALORIZZAZIONE DEI BENI DI INTERESSE STORICO E ARTISTICO	48	47				3		2		
ATTIVITÀ CULTURALI E INTERVENTI DIVERSI NEL SETTORE CULTURALE	48	50						2		
POLITICHE GIOVANILI, SPORT E TEMPO LIBERO										
SPORT E TEMPO LIBERO	50	30				5				15
GIOVANI	72	28								
TURISMO										
SERVIZI TURISTICI E MANIFESTAZIONI TURISTICHE	15	52				33				
SVILUPPO ECONOMICO E COMPETITIVITÀ										
AFFISSIONI E PUBBLICITÀ, FIERE, MERCATI, MATTATOIO E SERVIZI CONNESSI	95	5								
FARMACIE COMUNALI	1		99							
POLITICHE PER IL LAVORO E LA FORMAZIONE PROFESSIONALE										
SOSTEGNO ALL'OCCUPAZIONE	40	30				30				

## 1.2.2 Organismi, enti strumentali e società

### RAPPRESENTAZIONI GRAFICHE

Il Comune di Verona detiene attualmente partecipazioni dirette in **11** società, di cui **6** sono anche in controllo (**3 in house**: AMT3 S.p.A., So.Lo.Ri S.p.A. e Acque Veronesi S.c. a r.l., le ultime due in controllo analogo congiunto con altre P.A.).

Si evidenzia, relativamente alle partecipazioni dirette del Comune, che è in corso un'articolata operazione, approvata con D.C.C. n. 20 del 13/04/2022, che ha comportato la costituzione, in data 01/12/2022, di una NewCo in controllo pubblico (100%) denominata "AMIAVR S.p.A.", la quale, a propria volta, sta per acquisire il 100% della Società AMIA Verona S.p.A., nel frattempo opportunamente depurata dalle attività e dalle partecipazioni non necessarie allo svolgimento dei servizi di igiene urbana e di manutenzione del verde mediante scissione parziale e trasferimenti dei rami d'azienda residuali ad altre società del Gruppo AGSM AIM S.p.A..

Una volta adeguato lo Statuto di AMIA Verona S.p.A. alla disciplina dell'*in house providing*, alla stessa Società verranno affidati direttamente "a cascata" (art. 2, co. 1 lett. b) del D. Lgs. n. 175/2016, deliberazione della Corte dei Conti, Sez. Regionale di controllo per il Veneto n. 182/2021/PAR) da parte dell'Autorità di Bacino Verona Città i servizi di igiene urbana e da parte del Comune di Verona il servizio di manutenzione del verde pubblico.

Successivamente si procederà ad una fusione inversa, attraverso cui la stessa NewCo AMIAVR S.p.A. confluirà in AMIA Verona S.p.A., che diverrà quindi una controllata diretta (100%) del Comune.

Tramite le società partecipate di 1° livello si registrano ulteriori partecipazioni di 2° livello in **14** società (con 10 controllate indirette tra cui, nelle more della conclusione dell'operazione sopra richiamata, la stessa AMIA Verona S.p.A.), partecipazioni di 3° livello in **17** società (di cui **6** controllate indirette), nonché **1** partecipazione di 4° livello.

Si precisa, al riguardo, che il perimetro delle partecipazioni prese in considerazione coincide con le società oggetto della ricognizione annuale ex art. 20 del D. Lgs. n. 175/2016 (**Testo unico in materia di società a partecipazione pubblica** - TUSP), che attiene a tutte le partecipazioni comunali dirette (1° livello, sia controllate sia partecipate) e alle indirette, intendendosi per "indiretta" «*la partecipazione in una società detenuta da un'amministrazione pubblica per il tramite di società o altri organismi soggetti a controllo da parte della medesima amministrazione pubblica*» (art. 2, co. 1 lett. g) del TUSP): in altri termini, **tutte le società controllate indirette**, di qualunque livello, e le **società partecipate tramite società/ente controllati**.

Una mappatura completa, in formato excel, delle partecipazioni del Comune di Verona in società ed enti è comunque scaricabile dal sito web istituzionale, nelle pagine della Direzione Partecipate, al link [https://www.comune.verona.it/nqcontent.cfm?a\\_id=72747](https://www.comune.verona.it/nqcontent.cfm?a_id=72747).

Il Comune partecipa, poi, in **13** enti, nonché, tramite alcuni enti medesimi, in ulteriori **8** società partecipate di 2° livello (non rientranti nel perimetro del TUSP).

Infine, ha un'**Azienda Speciale (AGEC)**, che controlla a sua volta **una società** (2° livello)

L'Amministrazione Comunale comunica al Ministero dell'Economia e delle Finanze - Dipartimento del Tesoro attraverso l'applicativo "*Partecipazioni*", nei termini fissati annualmente e annunciati sul sito internet del Ministero, le informazioni al 31 dicembre dell'anno di riferimento relative alle partecipazioni detenute direttamente o indirettamente

in società ed enti e ai rappresentanti dell'Amministrazione negli organi di governo di società ed enti. I dati forniti con l'applicativo **includono** tutte le informazioni di cui all'art. 22, co. 2 del D. Lgs. n. 33/2013 per i soggetti di cui al co. 1.

Ai sensi dell'art. 9-*bis* del medesimo D. Lgs. n. 33/2013, gli obblighi di trasparenza *di cui all'art. 22* si considerano adempiuti mediante tale comunicazione e con la pubblicazione sul sito istituzionale del Comune, nella sezione "Amministrazione Trasparente", del **collegamento ipertestuale alla Banca Dati del Dipartimento del Tesoro "Open data Partecipazioni PA"**

([https://www.dt.mef.gov.it/it/attivita\\_istituzionali/partecipazioni\\_pubbliche/censimento\\_partecipazioni\\_pubbliche/open\\_data\\_partecipazioni/](https://www.dt.mef.gov.it/it/attivita_istituzionali/partecipazioni_pubbliche/censimento_partecipazioni_pubbliche/open_data_partecipazioni/)).

A partire dal 2017 sono pubblicate anche le schede complete, rese disponibili all'interno dell'area riservata dell'applicativo "Partecipazioni", delle singole società/enti di diritto privato controllati.

### 1.2.2.1 SOCIETA' PARTECIPATE DIRETTAMENTE DAL COMUNE

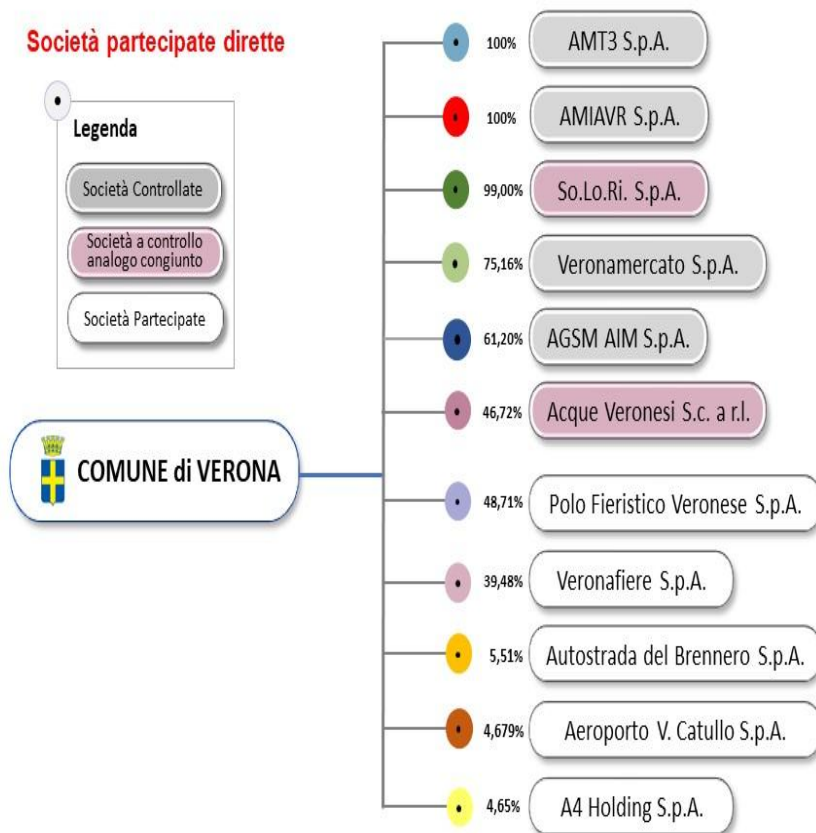

Aggiornato al 13/01/2023

## 1.2.2.2 PARTECIPATE INDIRETTE

**Società partecipate indirette**  
rientranti nel perimetro della  
Ricognizione annuale ex art. 20 del D. Lgs. n. 175/2016



**LEGENDA**

N.B.: Le quote delle società del Gruppo AGSM AIM sono ricalcolate sulla base della quota di partecipazione del Comune nella Capogruppo (61,20%).

- Società Controllate
- Società a controllo analogo congiunto
- Società Partecipate

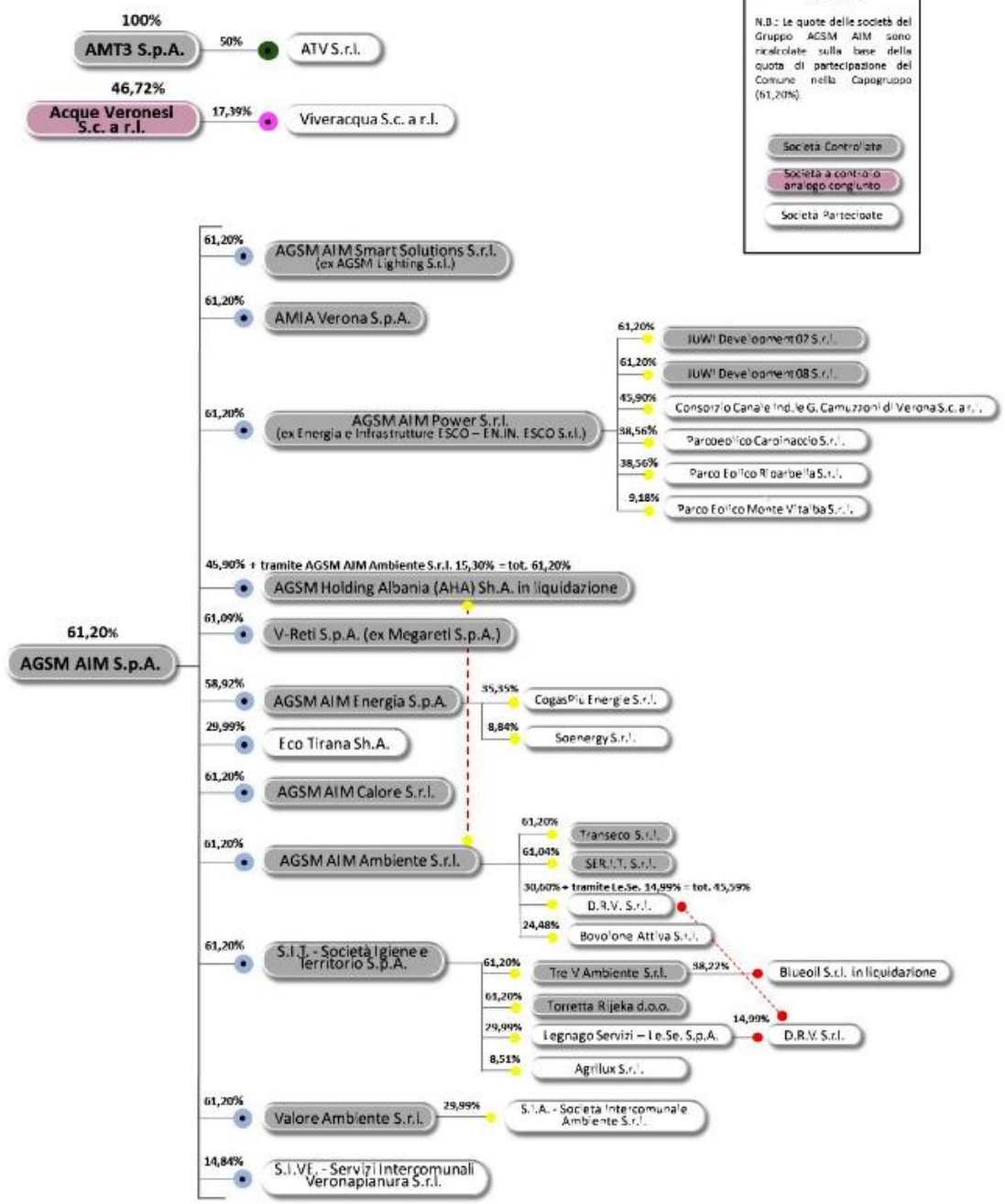

Aggiornato al 20/10/2023

### 1.2.2.3 ENTI

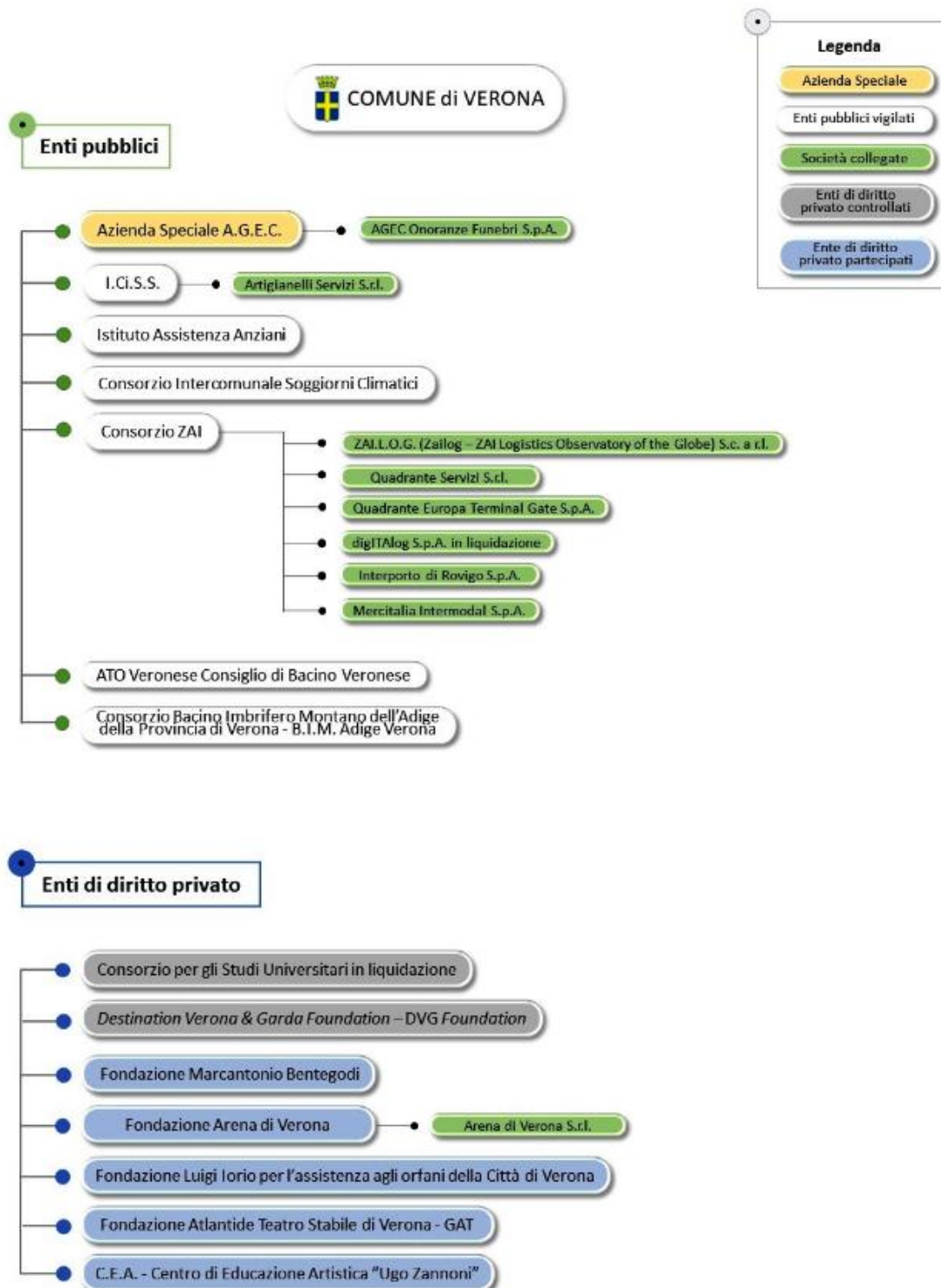

Aggiornato al 20/10/2023

### 1.2.3 Indice alfabetico di società ed enti partecipati

Società, Ente, Fondazione o Associazione	Natura giuridica	Quota partecipazione	Oggetto attività
A4 Holding S.p.A.	Partecipata diretta (1° livello) <u>Capogruppo</u> .	4,65%	Gestione delle partecipazioni, tra cui Autostrada BS-VR-VI-PD S.p.A..
A4 Mobility S.r.l.	Partecipata indiretta (2° livello).	tramite A4 Holding S.p.A., che ne detiene il 100%.	Gestione di sistemi di trasporto intelligente, ITS ( <i>Intelligent Transport Systems</i> ).
A4 Trading S.r.l.	Partecipata indiretta (2° livello).	tramite A4 Holding S.p.A., che ne detiene il 100%.	Gestione dei rapporti contrattuali di (sub)concessione delle aree di servizio in concessione, per sviluppare una propria rete di impianti di distribuzione carburanti all'interno del sistema tangenziali. Gestore del più importante Autoparco d'Europa, a Brescia Est, con servizi connessi alla mobilità dei mezzi pesanti. Consulenza immobiliare e <i>Property, Facility &amp; Project Management</i> .
Acque Veronesi S.c. a r.l.	A totale partecipazione pubblica, affidataria di servizio pubblico locale <i>in house per ATO</i> , soggetta, ai sensi dell'art. 3 dello Statuto societario, a controllo analogo congiunto.	46,72%	Esercizio, nell'interesse dei Soci, sul territorio dell'area Veronese, come individuata dall'Autorità d'Ambito Ottimale Veronese, della gestione del Servizio Idrico Integrato, inteso come insieme di servizi pubblici di captazione, adduzione e distribuzione di acqua ad usi civili, industriali ed irrigui, di fognatura e depurazione delle acque reflue e delle acque meteoriche di dilavamento.
Aeroporto Valerio Catullo S.p.A.	Partecipata di 1° livello, a seguito della retrocessione delle azioni per scioglimento di Aerogest S.r.l. in liquidazione.	4,679%	Gestione degli Aeroporti Valerio Catullo di Verona Villafranca (traffico passeggeri) e Gabriele D'Annunzio di Brescia Montichiari (scalo merci).
Aeroporto Valerio Catullo S.p.A.	Partecipata indiretta (3° livello).	tramite ATV S.r.l., che ne detiene lo 0,029%.	Gestione degli Aeroporti Valerio Catullo di Verona Villafranca (traffico passeggeri) e Gabriele D'Annunzio di Brescia Montichiari (scalo merci).
AGEC Onoranze Funebri S.p.A.	Controllata indiretta (2° livello).	tramite Azienda Speciale AGECE, che ne detiene il 96,34%.	Servizi commerciali funerari. Assicura, con costi a proprio carico, lo svolgimento di funerali sociali istituzionali e per persone indigenti, nonché il servizio istituzionale di recupero stradale di salme.
Agrilux S.r.l.	Partecipata indiretta (3° livello).	tramite S.I.T. Società Igiene Territorio S.p.A., che ne detiene il 13,91% (quota ricalcolata per il Comune 8,51%).	Realizzazione e attuazione di un impianto agro-industriale per il trattamento degli affluenti zootecnici. Opera nel settore Elettricità - Produzione e distribuzione. È presente anche nei settori import-export di energia e materie prime e centrali idroelettriche.

AGSM AIM S.p.A.	Controllata diretta (1° livello) <u>Capogruppo</u> .	61,20%	Produzione energia elettrica, gestione teleriscaldamento e telecomunicazioni. Dal 01/01/2022 <i>holding</i> , per cessione a società del Gruppo dei propri rami d'azienda produttivi. Con appositi contratti di servizio, svolge attività di tipo commerciale, amministrativo e contabile-finanziario per alcune società del Gruppo ( <i>holding</i> operativa).
AGSM AIM Ambiente S.r.l.	Controllata indiretta (2° livello).	tramite AGSM AIM S.p.A., che ne detiene il 100% (quota ricalcolata per il Comune 61,20%).	Le è stato attribuito il ramo d'azienda "Partecipazioni" prima detenuto da AMIA Verona S.p.A. in Transeco S.r.l. (100%), in SER.I.T. S.r.l. (99,74%), in D.R.V. S.r.l. (50%), in Bovolone Attiva S.r.l. (40%), in AGSM Holding Albania Sh.A. in liquidazione (25%) e in Consorzio GPO (4,19%), il quale detiene a sua volta il 21,32% di Astea S.p.A..
AGSM AIM Calore S.r.l.	Controllata indiretta (2° livello).	tramite AGSM AIM S.p.A., che ne detiene il 100% (quota ricalcolata per il Comune 61,20%).	Società neocostituita a cui è stato conferito dalla Capogruppo il ramo d'azienda cogenerazione e teleriscaldamento e che opera in tale settore.
AGSM AIM Energia S.p.A.	Controllata indiretta (2° livello), a totale partecipazione pubblica.	tramite AGSM AIM S.p.A., che ne detiene il 96,27% (quota ricalcolata per il Comune 58,92%).	Deriva dalla fusione per incorporazione di AIM Energy S.r.l. in AGSM Energia S.p.A. e opera nel settore commerciale – B.U. Mercato.
AGSM Holding Albania (AHA) Sh.A. in liquidazione	Controllata indiretta (2° livello).	tramite AGSM AIM S.p.A. che ne detiene il 75%.	Sviluppo e gestione di attività economiche nello Stato Albanese, anche nella forma di PPI, compresa l'acquisizione di partecipazioni in società costituite in tale Stato per la gestione di servizi pubblici locali.
AGSM Holding Albania (AHA) Sh.A. in liquidazione	Controllata indiretta (3° livello).	tramite AGSM AIM Ambiente S.r.l., che ne detiene il 25% (tot. quota ricalcolata per il Comune 61,20%).	
AGSM AIM Power S.r.l. (ex Energia e Infrastrutture ESCO – EN.IN. ESCO S.r.l.)	Controllata indiretta (2° livello).	tramite AGSM AIM S.p.A., che ne detiene il 100%.	Deriva dalla fusione per incorporazione di 8 società titolari di impianti fotovoltaici in EN.IN. ESCO S.r.l.; la Capogruppo ha conferito anche il ramo d'azienda produzione di energia elettrica, nonché le partecipazioni minoritarie relative a impianti di produzione di energia elettrica.
AGSM AIM Smart Solutions S.r.l. (ex AGSM Lighting S.r.l.)	Controllata indiretta (2° livello), affidataria di servizio pubblico locale.	tramite AGSM AIM S.p.A., che ne detiene il 100%.	Deriva dalla scissione di Servizi a Rete S.r.l. (ramo illuminazione pubblica e telecomunicazioni) a favore di AGSM Lighting S.r.l. e dalla fusione per incorporazione di AIM Mobilità S.r.l. in AGSM Lighting S.r.l.; la Capogruppo ha conferito il ramo d'azienda reti e impianti di illuminazione pubblica e telecomunicazioni e di concessione e gestione della sosta. Opera nei settori degli <i>smart services</i> e dell'illuminazione pubblica.
AMI AVR S.p.A.	Controllata diretta (1° livello).	100%	NewCo costituita il 01/12/2022. Verrà incorporata, per fusione inversa, in AMIA Verona S.p.A., che avrà l'affidamento <i>in house</i> per la gestione dei servizi di igiene



			urbana e di manutenzione del verde pubblico (cfr. D.C.C. n. 20/2022).
AMIA Verona S.p.A. La Società è stata scissa parzialmente (per l'operazione prevista dalla D.C.C. n. 20/2022) con deliberazione dell'Assemblea straordinaria di AMIA del 12/01/2023, depositata e iscritta al R.I. il 18/01/2023. Il ramo d'azienda "Partecipazioni" è stato trasferito ad AGSM AIM Ambiente S.r.l..	Controllata indiretta (2° livello), affidataria di servizio pubblico locale.	tramite AGSM AIM S.p.A., che ne detiene il 100%.	Gestione di ogni tipo di rifiuto urbano, industriale e animale attraverso le fasi di raccolta, trasporto, trattamento, recupero o smaltimento, nonché gestione di discariche o impianti funzionali alle stesse fasi o di impianti di trasformazione termica dei rifiuti, nonché commercializzazione di beni funzionali allo scopo e dei prodotti di risulta; pulizia, bonifica, risanamento e recupero di aree pubbliche e private, gestione delle caditoie stradali, trattamenti antighiaccio e rimozione della neve; gestione del verde urbano e delle relative attrezzature di arredo.
AMT3 (Azienda Mobilità Trasporti, Turismo e Territorio) S.p.A.	Controllata diretta (1° livello), affidataria di servizio pubblico locale <u>in house</u> .	100%	Gestione della sosta a pagamento, delle aree comunali destinate a parcheggio. Soggetto attuatore dell'Opera Filovia.
Arena di Verona S.r.l.	Partecipata indiretta (2° livello) tramite Ente strumentale partecipato.	tramite Fondazione Arena di Verona, che ne detiene il 100%.	Gestione degli eventi di extra-lirica.
Artigianelli Servizi S.r.l.	Partecipata indiretta (2° livello) tramite Ente pubblico vigilato.	tramite I.Ci.S.S., che ne detiene il 100%.	
Astea S.p.A.	Partecipata indiretta (3° livello).	tramite Consorzio GPO, che ne detiene il 21,32%.	Servizio idrico integrato, servizio igiene urbana, teleriscaldamento, distribuzione gas naturale.
ATO Veronese Consiglio di Bacino Veronese	Ente pubblico vigilato.	partecipazione diretta al 28,16%.	Preposto ad assicurare la gestione del servizio idrico integrato per il bacino territoriale Area Veronese.
ATV S.r.l.	Partecipata indiretta (2° livello), affidataria di servizio pubblico locale.	tramite AMT S.p.A., che ne detiene il 50%. Da dicembre 2017 è partecipata per l'altro 50% da FNM S.p.A., Società quotata in Borsa. Nonostante il Gruppo FNM S.p.A. abbia come azionista di riferimento la Regione Lombardia, che detiene il 57,57% del pacchetto azionario, in virtù di un <i>Addendum</i> ai Patti Parasociali sottoscritto a febbraio 2018 il controllo è in capo al solo Socio FMN S.p.A., che l'ha perciò inclusa nel proprio Bil. consolidato.	Gestione del servizio di trasporto pubblico locale.
Autoservizi Pasqualini S.r.l.	Partecipata indiretta (3° livello).	tramite ATV S.r.l., che ne detiene il 23,48%.	Principale sub-affidatario extraurbano di ATV S.r.l..
Autostrada BS-VR-VI-PD S.p.A.	Partecipata indiretta (2° livello).	tramite A4 Holding S.p.A., che ne detiene il 100%.	Attività di concessione e manutenzione delle Autostrade A4, nella tratta Brescia-Padova, e A31 Valdastico. Costruzione ed esercizio di tangenziali e raccordi minori.

Autostrada Campogalliano – Sassuolo (Autocs) S.p.A.	Partecipata indiretta (2° livello).	tramite Autostrada del Brennero S.p.A., che ne detiene il 51%.	Attività di progettazione, realizzazione e gestione del collegamento autostradale Campogalliano-Sassuolo tra la A22 e la SS 467 «Pedemontana».
Autostrada del Brennero S.p.A.	Partecipata diretta (1° livello) <u>Capogruppo</u> .	5,51%	Costruzione e gestione dell'autostrada del Brennero.
Autostrada del Brennero S.p.A.	Partecipata indiretta (2° livello).	Partecipata anche di 2° livello tramite A4 Holding S.p.A., che ne detiene il 4,23% (tot. quota del Comune ricalcolata 5,74%).	Costruzione e gestione dell'autostrada del Brennero.
Autostrada Regionale Cispadana S.p.A. (A.R.C. S.p.A.)	Partecipata indiretta (2° livello).	tramite Autostrada del Brennero S.p.A., che ne detiene il 54,30%.	Affidamento ed esecuzione delle opere e dei servizi per la progettazione, costruzione e gestione dell'Autostrada Regionale Cispadana dal casello di Reggiolo-Rolo (RE) sulla A22 al casello di Ferrara Sud dell'A13 Bologna-Padova.
Autovie Venete S.p.A.	Partecipata indiretta (2° livello).	tramite A4 Holding S.p.A., che ne detiene lo 0,42%.	
Azienda Speciale A.G.E.C. (Azienda Gestione Edifici Comunali)	Azienda Speciale – Ente pubblico vigilato.	partecipazione diretta al 100%.	Gestione degli immobili comunali, dei servizi cimiteriali e delle farmacie comunali, del servizio di ristorazione scolastica. Gestione <i>in house</i> della funicolare di Castel San Pietro e della Torre dei Lamberti (“Verona dall’Alto”), nonché dei servizi di guardiania in musei ed impianti sportivi e sedi comunali.
Banca di Verona e Vicenza S.C.p.A.	Partecipata indiretta (2° livello).	tramite Aeroporto V. Catullo S.p.A., che ne detiene quote per € 900.	
Blueoil S.r.l. in liquidazione volontaria	Controllata indiretta (4° livello).	tramite Tre V Ambiente S.r.l., che ne detiene il 62,45% (quota ricalcolata per il Comune 38,22%).	Realizzazione ed esercizio di un impianto di produzione di energia elettrica e termica attraverso la combustione di fonti rinnovabili nel Comune di Bolzano Vicentino (VI). Gestione di impianti di trigenerazione a mezzo biomassa liquida (oli vegetali) e relativa coltivazione di oli vegetali in West Africa (da internet).
Bovolone Attiva S.r.l.	Partecipata indiretta (3° livello), a totale partecipazione pubblica, visto che il 60% è del Comune di Bovolone, che ne esercita il controllo analogo (affidamento <i>in house</i> ).	tramite AGSM AIM Ambiente S.r.l., che ne detiene il 40% (quota ricalcolata per il Comune 24,48%).	Svolgimento <i>in house providing</i> per il Comune di Bovolone di servizi pubblici locali aventi rilevanza economica: ciclo dei rifiuti, spazzamento stradale, gestione di impianti di stoccaggio, smaltimento finale, bonifica di discariche abusive; raccolta e autotrasporto di cose per conto di terzi; pubblica illuminazione; farmacie comunali; fiere e mercati; servizi cimiteriali; servizi e attività connessi ai precedenti.
C.r.s. – Centro Ricerche Stradali S.r.l. in liquidazione	Partecipata indiretta (2° livello).	tramite Autostrada del Brennero S.p.A., che ne detiene il 10%.	Promozione e assistenza alla costruzione e alla manutenzione di opere varie e infrastrutture complementari.
Centro di Educazione Artistica “Ugo Zannoni”	Ente di diritto privato partecipato.	partecipazione diretta al 8,33%.	Coltivare negli alunni delle scuole e negli adulti lo studio di dizione e recitazione, delle arti figurative, della musica strumentale, del canto corale, della danza, attraverso l'organizzazione di corsi e attività gestiti direttamente o da terzi.
CogasPiù Energie S.r.l.	Partecipata indiretta	tramite AGSM AIM Energia S.p.A., che ne detiene il 60% (quota	Commercializzazione di gas naturale, ai sensi del D. Lgs. n.

	(3° livello).	ricalcolata per il Comune 35,35%).	164/2000, e di energia elettrica.
Consorzio Autostrade Italiane Energia (CAIE)	Partecipata indiretta (2° livello).	tramite Autostrada del Brennero S.p.A., che ne detiene il 3,50%.	Coordinamento delle attività dei consorziati al fine di migliorarne l'efficienza, lo sviluppo e la razionalizzazione nel settore energetico.
Consorzio Bacino Imbrifero Montano dell'Adige della Provincia di Verona – B.I.M. Adige Verona	Ente pubblico. Consorzio obbligatorio ex L. istitutiva n. 959/1953.	1 rappresentante (su 34) nell'Assemblea Consortile (2,94%).	Consorzio obbligatorio costituito, ex art. 1 della L. 27/12/1953, n. 959, fra tutti i Comuni facenti parte del bacino imbrifero dell'Adige nel territorio veronese, come delimitato dal D.M. 14/12/1954 (suppl. ordinario alla G.U. n. 6 del 10/01/1955). Il Consorzio ha principalmente lo scopo di provvedere all'incasso, all'amministrazione e all'impiego del fondo comune attribuito ai sensi dell'art. 1 della L. 959/1953, all'esecuzione diretta o indiretta, al finanziamento di opere di pubblica utilità e ad interventi volti a favorire il progresso economico e sociale delle popolazioni dei Comuni consorziati.
Consorzio Canale Industriale Giulio Camuzzoni di Verona S.c. a r.l.	Partecipata indiretta (3° livello).	tramite AGSM AIM Power S.r.l., che ne detiene il 75% (quota ricalcolata per il Comune 45,90%).	Società consortile a responsabilità limitata, costituita ai sensi degli artt. 2615-ter, 2462 e ss. Cod. Civ. tra gli autoproduttori di energia elettrica, che hanno il diritto di usufruire della forza del Canale Camuzzoni di Verona. La Società ha per oggetto l'esercizio, la conservazione e la difesa dei diritti conseguenti agli atti di concessione di cui ai RR.DD. 03/08/1882 e 08/05/1921 n. 4524 e succ. provvedimenti, nonché l'esercizio, la conservazione e la difesa dei diritti sui beni che costituiscono il patrimonio e i loro annessi e connessi.
Consorzio Cosmo	Partecipata indiretta (3° livello).	tramite ATV S.r.l., per quota pari a € 1.000.	
Consorzio Energia Verona Uno	Partecipata indiretta (2° livello).	tramite Aeroporto V. Catullo S.p.A., che ne detiene quote per € 516.	
Consorzio Gestione Partecipazioni Osimo – GPO	Partecipata indiretta (2° livello).	tramite AGSM AIM S.p.A., che ne detiene il 33,46%.	Attività di gestione di partecipazioni, rappresentata dalle azioni detenute nella propria partecipata Astea S.p.A..
Consorzio Gestione Partecipazioni Osimo – GPO	Partecipata indiretta (3° livello).	tramite AGSM AIM Ambiente S.r.l., che ne detiene il 4,19% (tot. 37,65% - tot. quota ricalcolata per il Comune 23,04%).	
Consorzio Infomercati in liquidazione (liquidazione in corso – con D.M. 31/01/2020 il Ministero dello Sviluppo Economico ha nominato un nuovo Commissario liquidatore).	Partecipata indiretta (2° livello).	tramite Veronamercato S.p.A., che ne detiene il 5,61%.	Partecipazione obbligatoria per legge.
Consorzio Intercomunale Soggiorni Climatici	Ente pubblico vigilato.	partecipazione diretta al 62,62% (dal 01/01/2023).	Organizzazione di soggiorni climatici, montani e marini in Italia e all'estero.
Consorzio per gli Studi Universitari in liquidazione	Ente di diritto privato	partecipazione diretta al 47,50%.	Ente non operativo in liquidazione. Il Consorzio ha approvato il bilancio finale di liquidazione al 30/09/2010 in data 08/10/2010.

	controllato.		Resta da formalizzare l'assegnazione degli immobili agli Enti Soci.
Consorzio ZAI	Ente pubblico economico. Si dichiara soggetto, ex art. 36 della L. n. 317/1991, alla vigilanza della Regione, non del Comune.	partecipazione diretta al 33,33%.	Promozione delle iniziative pubbliche e private per l'attuazione della zona agricolo-industriale di Verona.
Destination Verona & Garda Foundation – DVG Foundation	Ente di diritto privato controllato (Fondazione di partecipazione).	partecipazione diretta al 18,65%.	Si propone di promuovere lo sviluppo del turismo nell'ambito della Provincia di Verona e di valorizzarne l'immagine turistica a livello nazionale e internazionale, coordinando l'azione dei soggetti interessati.
digITAllog S.p.A. in liquidazione (ex U.I.R.Net S.p.A.)	Partecipata di 2° livello tramite Ente strumentale partecipato (organismo di diritto pubblico ex D.M. 06/12/2012, n. 449).	tramite Consorzio Z.A.I., che ne detiene il 10,36%.	Organismo partecipato da Enti pubblici e privati partecipati, perciò mappato, per completezza, ai soli fini della quota di partecipazione.
D.R.V. (Differenzia Recupera Valorizza) S.r.l.	Partecipata indiretta (3° livello).	tramite AGSM AIM Ambiente S.r.l., che ne detiene il 50%.	Selezione della plastica proveniente dalla raccolta differenziata dei rifiuti urbani, macinazione e commercializzazione di materie plastiche.
D.R.V. (Differenzia Recupera Valorizza) S.r.l.	Partecipata indiretta (4° livello).	tramite Legnago Servizi S.p.A., che detiene il restante 50% (tot. quota ricalcolata per il Comune 45,59%).	
Eco Tirana Sh.A.	Partecipata indiretta (2° livello).	tramite AGSM AIM S.p.A., che ne detiene il 49% (quota ricalcolata per il Comune 29,99%).	Gestione dei rifiuti urbani nella zona centrale di Tirana – Albania.
Emil Banca C.C. S.C.	Partecipata indiretta (5° livello).	tramite INT. EX. S.p.A., per € 1.293.	
Eurotend S.p.A.	Partecipata indiretta (3° livello).	tramite Veronafiore Servizi S.p.A., che ne detiene il 100% (quota ricalcolata per il Comune 27,64%).	Noleggio, vendita e installazione di tendostrutture; allestimenti di spazi coperti, con fornitura di pedane per la pavimentazione, impianti elettrici, di riscaldamento e condizionamento.
FAP S.p.A.	Partecipata indiretta (3° livello).	tramite ATV S.r.l., che ne detiene il 4,42%.	
Fondazione Arena di Verona	Ente di diritto privato partecipato (Comune socio fondatore pubblico).	partecipazione diretta al 28,57%.	Diffusione, promozione e sviluppo dell'arte e dello spettacolo musicale, dell'educazione musicale.
Fondazione Atlantide Teatro Stabile di Verona – GAT	Ente di diritto privato partecipato.	partecipazione diretta al 20%.	Attività di promozione e sviluppo della cultura e dell'arte nel settore del teatro di prosa, della musica, della danza e del cinema.
Fondazione ATV	Ente di diritto privato partecipato indiretto.	tramite ATV s.r.l., che ne detiene il 100%.	Costituita con lo scopo di valorizzare il patrimonio storico, tecnico e industriale degli autobus d'epoca.
Fondazione Luigi Iorio per l'assistenza agli orfani della Città di Verona	Ente di diritto privato partecipato (Comune Socio fondatore).	partecipazione diretta al 20%.	Provvedere alla cura, assistenza e inserimento sociale degli orfani dimoranti nel territorio della città di Verona.

Fondazione Marcantonio Bentegodi	Ente di diritto privato partecipato (Comune Socio fondatore).	partecipazione diretta al 100%.	Diffusione della pratica sportiva tra la gioventù.
Gabriele D'Annunzio Handling S.p.A. – Montichiari (BS)	Partecipata indiretta (2° livello).	tramite Aeroporto V. Catullo S.p.A., che ne detiene il 100%.	
Globalcar Service S.r.l.	Partecipata indiretta (2° livello).	tramite A4 Holding S.p.A., che ne detiene il 100%.	Noleggio a lungo termine di veicoli multimarca.
Holding Partecipazioni Immobiliari S.r.l. in liquidazione (HPI)	Partecipata indiretta (2° livello).	tramite A4 Holding S.p.A., che ne detiene il 12,50%.	
I.Ci.S.S.	Ente pubblico vigilato.	partecipazione diretta al 100%.	Attività socio-assistenziali ed educative a favore di minori, anziani e persone con handicap.
InRail S.p.A.	Partecipata indiretta (4° livello).	tramite S.T.R. 2 S.p.A., che ne detiene il 100%.	
INT. EX. S.p.A.	Partecipata indiretta (4° livello).	tramite Eurotend S.p.A., che ne detiene il 100% (quota ricalcolata per il Comune 27,64%).	Organizzazione di mostre e congressi; consulenza, progettazione, montaggio e allestimento di <i>stand</i> per esposizioni.
INT. EX. USA LCC.	Partecipata indiretta (5° livello)	tramite INT. EX. S.p.A., che ne detiene il 70%.	
Interbrennero S.p.A. – Interporto Servizi Doganali e Intermodali del Brennero S.p.A.	Partecipata indiretta (2° livello).	tramite Autostrada del Brennero S.p.A., che ne detiene il 3,31%.	Realizzazione e gestione di centri interportuali, con le relative infrastrutture e servizi, attività di logistica, trasporto e spedizione.
Interporto di Rovigo S.p.A.	Partecipata di 2° livello tramite Ente strumentale partecipato.	tramite Consorzio Z.A.I., che ne detiene il 7,16%.	Organismo partecipato da Enti pubblici e privati partecipati, perciò mappato, per completezza, ai soli fini della quota di partecipazione.
Interporto Padova S.p.A.	Partecipata indiretta (2° livello).	tramite A4 Holding S.p.A., che ne detiene il 3,18%.	
Istituto Assistenza Anziani	Ente pubblico vigilato.	partecipazione diretta al 80%.	Promozione e realizzazione di iniziative sociali e di assistenza a favore di persone anziane e non, che si trovino in condizioni di bisogno.
Istituto per Innovazioni Tecnologiche Bolzano S.c. a r.l.	Partecipata indiretta (2° livello).	tramite Autostrada del Brennero S.p.A., che ne detiene il 40,31%.	Fornitura di servizi nei settori della tutela ambientale, delle energie rinnovabili, della tecnologia dell'idrogeno, della mobilità sostenibile, della tecnologia alimentare, della salute, della sicurezza sul lavoro, etc..
JUWI Development 02 S.r.l.	Controllata indiretta (3° livello).	tramite AGSM AIM Power S.r.l., che ne detiene il 100% quota ricalcolata per il Comune 61,20).	Realizzazione di impianti elettrici/fotovoltaici in edifici o in altre opere di costruzione (inclusa manutenzione e riparazione).
JUWI Development 08 S.r.l.	Controllata indiretta (3° livello).	tramite AGSM AIM Power S.r.l., che ne detiene il 100% quota ricalcolata per il Comune 61,20).	Realizzazione di impianti elettrici/fotovoltaici in edifici o in altre opere di costruzione (inclusa manutenzione e riparazione).
La Linea 80 S.c. a r.l.	Partecipata indiretta	tramite ATV S.r.l., che ne detiene il 70% e ne ha il controllo.	Gestione per le aziende consorziate dei servizi di trasporto pubblico

	(3° livello).		locale su gomma aggiudicati.
Legnago Servizi – Le.Se. S.p.A.	Partecipata indiretta (3° livello).	tramite S.I.T. Società Igiene Territorio S.p.A., che ne detiene il 49% (quota ricalcolata per il Comune 29,99%).	Ambiente (discarica).
Lokomotion GmbH	Partecipata indiretta (4° livello).	tramite S.T.R. 2 S.p.A., che ne detiene il 20% (4° liv.).	Società titolare di licenza d'impresa ferroviaria.
Lokomotion GmbH	Partecipata indiretta (5° livello).	tramite R.T.C. S.p.A., che ne detiene il 30% (5° liv.) (48,66% di Gruppo).	Società titolare di licenza d'impresa ferroviaria.
Mercitalia Intermodal S.p.A. (ex Cemat S.p.A.)	Partecipata di 2° livello tramite Ente strumentale partecipato.	tramite Consorzio Z.A.I., che ne detiene il 2,92%.	Organismo partecipato da Enti pubblici e privati partecipati, perciò mappato, per completezza, ai soli fini della quota di partecipazione.
Metef S.r.l.	Partecipata indiretta (2° livello).	tramite Veronafiore S.p.A., che ne detiene il 50% (posseduta in <i>joint venture</i> con BolognaFiere S.p.A.).	
Milanez & Milaneze S/A	Partecipata indiretta (3° livello).	tramite Veronafiore do Brasil Organizaçao de Eventos Ltda, che ne detiene il 60% (quota ricalcolata per il Comune 23,69%).	
Mulhacen S.r.l.	Partecipata indiretta (2° livello).	tramite A4 Holding S.p.A., che ne detiene il 100%.	Società veicolo, creata per la gestione del fallimento di Serenissima Costruzioni S.p.A..
Parco Eolico Monte Vitalba S.r.l.	Partecipata indiretta (3° livello).	tramite AGSM AIM Power S.r.l., che ne detiene il 15% (quota ricalcolata per il Comune 9,18%).	Parco eolico.
Parco Eolico Riparbella S.r.l.	Partecipata indiretta (3° livello).	tramite AGSM AIM Power S.r.l., che ne detiene il 63% (quota ricalcolata per il Comune 38,56%).	Costruzione e gestione dell'impianto parco eolico nel Comune di Riparbella (FI); produzione di energia elettrica mediante centrali funzionanti con fonte eolica e sua commercializzazione.
Parcoeolico Carpinaccio S.r.l.	Controllata indiretta (3° livello).	tramite AGSM AIM Power S.r.l., che ne detiene il 63% (quota ricalcolata per il Comune 38,56%).	Costruzione e gestione dell'impianto parco eolico nel Comune di Firenzuola, località Carpinaccio (FI); produzione di energia elettrica mediante centrali funzionanti con fonte eolica e sua commercializzazione.
Piemmeti – Promozione Manifestazioni Tecniche S.p.A.	Partecipata indiretta (2° livello).	tramite Veronafiore S.p.A., che ne detiene il 100% (quota ricalcolata per il Comune 39,48%).	
Polo Fieristico Veronese S.p.A..	Partecipata diretta (1° livello).	48,71%	Gestione, sviluppo, valorizzazione, edificazione e manutenzione dell'area facente parte del comparto A2 di Verona.
Polo Fieristico Veronese S.p.A..	Partecipata indiretta (2° livello).	tramite Veronafiore S.p.A., che ne detiene il 51,29% (tot. quota ricalcolata per il Comune 68,96%).	
Quadrante Europa Terminal Gate S.p.A.	Partecipata di 2° livello tramite Ente strumentale partecipato.	tramite Consorzio Z.A.I., che ne detiene il 50%.	Organismo partecipato da Enti pubblici e privati partecipati, perciò mappato, per completezza, ai soli fini della quota di partecipazione.
Quadrante Servizi S.r.l.	Partecipata di 2° livello tramite Ente strumentale partecipato.	tramite Consorzio Z.A.I., che ne detiene il 67,625%.	Organismo partecipato da Enti pubblici e privati partecipati, perciò mappato, per completezza, ai soli fini della quota di partecipazione.
Quadrante Servizi S.r.l.	Partecipata indiretta	tramite Aeroporto V. Catullo S.p.A., che ne detiene quote per € 12.395.	

	(2° livello).		
Quadrante Servizi S.r.l.	Partecipata indiretta (3° livello).	tramite S.T.R. Brennero Trasporto Rotaia S.p.A., che ne detiene lo 0,25%.	
R.T.C. Rail Traction Company S.p.A. – R.T.C. S.p.A.	Partecipata indiretta (4° livello).	tramite S.T.R. 2 S.p.A., che ne detiene il 95,53%.	Società ferroviaria privata operante nel trasporto intermodale.
S.I.A. – Società Intercomunale Ambiente S.r.l.	Partecipata indiretta (3° livello).	tramite Valore Ambiente S.r.l., che ne detiene il 49% (quota ricalcolata per il Comune 29,99%).	Ambiente (discarica di Grumolo delle Abbadesse).
S.I.T. – Società Igiene Territorio S.p.A.	Controllata indiretta (2° livello).	tramite AGSM AIM S.p.A., che ne detiene il 100% (quota ricalcolata per il Comune 61,20%).	Gestione rifiuti.
S.I.V.E. – Servizi Intercomunal Verona pianura S.r.l.	Partecipata indiretta (2° livello).	tramite AGSM AIM S.p.A., che ne detiene il 24,25% (quota ricalcolata per il Comune 14,84%).	Servizi di igiene urbana.
S.T.I. – Servizi Trasporti Interregionali S.p.A.	Partecipata indiretta (3° livello).	tramite ATV S.r.l., che ne detiene il 10%.	Servizi in sub-affidamento per le società socie e servizi scuolabus.
S.T.R. 2 S.p.A. – Bolzano	Partecipata indiretta (3° livello).	tramite S.T.R. Brennero Trasporto Rotaia S.p.A., che ne detiene l'89,63%.	Assunzione, detenzione e gestione, non nei confronti del pubblico, di partecipazioni in altre società costituite ed operanti in Italia e all'estero; pianificazione, organizzazione e controllo strategico e operativo delle società in cui partecipa; concessione alle stesse di finanziamenti, di coordinamento tecnico, amministrativo e finanziario, nonché prestazione di servizi in materia amministrativa, organizzativa e di gestione finanziaria.
S.T.R. Brennero Trasporto Rotaia S.p.A. (S.T.R. S.p.A.)	Partecipata indiretta (2° livello).	tramite Autostrada del Brennero S.p.A., che ne detiene il 100%.	Promuove il trasporto combinato di merci sull'asse ferroviario del Brennero, coordina e favorisce tutte le iniziative volte a facilitare, sviluppare e garantire il trasporto merci attraverso quel valico, svolge attività connesse all'acquisto, affitto, locazione, amministrazione di beni mobili e immobili per il trasporto ferroviario.
SER.I.T. S.r.l.	Controllata indiretta (3° livello), a totale partecipazione pubblica (gli altri Soci sono tutti Comuni della Provincia di VR).	tramite AGSM AIM Ambiente S.r.l., che ne detiene il 99,74% (quota ricalcolata per il Comune 61,04%).	Servizi di igiene ambientale, in particolare raccolta dei rifiuti urbani di qualunque natura e tipo, anche nella modalità porta a porta, e loro trasporto e smaltimento.
Shenzhen Baina International Exhibition Co. Ltd	Partecipata indiretta (3° livello).	tramite Veronafiore Asia Limited, che ne detiene il 51% (quota ricalcolata per il Comune 20,14%).	
So.Lo.Ri. S.p.A.	Controllata diretta (1° livello), a totale partecipazione pubblica, affidataria di servizio pubblico locale <i>in house</i> , a controllo analogo congiunto.	99,00%	È affidataria <i>in house</i> (fino al 31/12/2026) dei servizi di gestione e riscossione volontaria e coattiva di tributi, entrate extratributarie, sanzioni amministrative e del Codice della Strada.

Soenergy S.r.l. in liquidazione	Partecipata indiretta (3° livello).	tramite AGSM AIM Energia S.p.A., che ne detiene il 15% (quota ricalcolata per il Comune 8,84%).	Attività commerciale. Operatore nazionale nel mercato libero del gas naturale e dell'energia elettrica.
Stazione Autostradale Doganale di Confine del Brennero S.p.A. (Sadobre S.p.A.)	Partecipata indiretta (2° livello).	tramite Autostrada del Brennero S.p.A., che ne detiene il 100%.	Gestione di stazioni doganali di confine e autoparchi; progettazione e realizzazione di zone turistico-commerciali; gestione diretta o indiretta di tutti i servizi connessi agli autoparchi e alle aree ricettive, commerciali e turistiche, annesse; attività - in proprio o tramite terzi - di assistenza ad automezzi (officine meccaniche, carrozzerie, lavaggio, gommista, revisioni, etc.) e alla persona (somministrazione alimenti, vendita di abbigliamento e calzature, parafarmacie, etc.).
Torretta Rijeka d.o.o.	Controllata indiretta (3° livello).	tramite S.I.T. - Società Igiene Territorio S.p.A., che ne detiene il 100% (quota ricalcolata per il Comune 61,20%).	
Traneco S.r.l.	Controllata indiretta (3° livello).	tramite AGSM AIM Ambiente S.r.l., che ne detiene il 100% (quota ricalcolata per il Comune 61,20%).	Servizio di raccolta, trasporto, lavorazione, stoccaggio, selezione e cernita di rifiuti speciali.
Trasporti Brescia Nord S.c. a r.l.	Partecipata indiretta (3° livello).	tramite ATV S.r.l., che ne detiene il 3%.	
Tre V Ambiente S.r.l.	Controllata indiretta (3° livello).	tramite S.I.T. – Società Igiene Territorio S.p.A., che ne detiene il 100% (quota ricalcolata per il Comune 61,20%).	Smaltimento rifiuti urbani speciali, pericolosi e non pericolosi.
Valore Ambiente S.r.l.	Controllata indiretta (2° livello).	tramite AGSM AIM S.p.A. che ne detiene il 100% (quota ricalcolata per il Comune 61,20%).	Gestione del ciclo integrale dei rifiuti urbani.
Veronafiere Asia Limited	Partecipata indiretta (2° livello).	tramite Veronafiere S.p.A., che ne detiene il 100% (quota ricalcolata per il Comune 39,48%).	Costituita con sede ad Hong Kong, propedeutica all'attivazione di accordi e compagini societarie con <i>partners</i> strategici locali al fine di gestire l'attività fieristica in Cina e negli stati limitrofi.
Veronafiere do Brasil Organizaçao de Eventos Ltda	Partecipata indiretta (2° livello).	tramite Veronafiere S.p.A., che ne detiene il 99,99% (quota ricalcolata per il Comune 39,48%).	<i> Holding</i> che detiene il 60% delle azioni della Società brasiliana Milanez & Milaneze S/A; attraverso questa partecipazione Veronafiere S.p.A. opera in Brasile, organizzando le principali fiere nel settore del marmo lapideo del Sud America.
Veronafiere Lems India Private Ltd.	Partecipata indiretta (2° livello).	tramite Veronafiere S.p.A., che ne detiene il 99,90% (quota ricalcolata per il Comune 39,44%).	
Veronafiere S.p.A.	Partecipata diretta (1° livello) <u>Capogruppo</u> .	39,4832%	Organizzazione di manifestazioni fieristiche.
Veronafiere Servizi S.p.A.	Partecipata indiretta (2° livello).	tramite Veronafiere S.p.A., che ne detiene il 70% (quota ricalcolata per il Comune 27,64%).	
Veronamercato S.p.A. (società consortile per azioni)	Controllata diretta (1° livello).	75,16%	Costruzione e gestione del mercato agroalimentare all'ingrosso di Verona.
Veronamercato S.p.A. (società consortile per azioni)	Partecipata indiretta (2° livello).	tramite Aeroporto V. Catullo S.p.A., che ne detiene lo 0,11% (€ 35.094).	Costruzione e gestione del mercato agroalimentare all'ingrosso di Verona.



V-Reti S.p.A. (ex Megareti S.p.A.)	Controllata indiretta (2° livello), a totale partecipazione pubblica, affidataria di servizio pubblico locale.	tramite AGSM AIM S.p.A., che ne detiene il 99,83% (quota ricalcolata per il Comune 61,096%).	Deriva dalla scissione di Servizi a Rete S.r.l. (ramo reti elettriche e gas) a favore di Megareti S.p.A.; la Capogruppo ha conferito il ramo d'azienda relativo alle reti e impianti di distribuzione di energia elettrica.
Viveracqua S.c. a r.l.	Partecipata indiretta (2° livello), a totale partecipazione pubblica.	tramite Acque Veronesi S.c. a r.l., che ne detiene il 17,39%.	Istituzione di un'organizzazione comune fra i Soci gestori del Servizio Idrico Integrato per lo svolgimento e la regolamentazione di fasi delle attività d'impresa dei Soci stessi: acquisizione di lavori, servizi e forniture; servizi accessori, quali analisi chimiche, ricerca perdite, cartografia e simili; ottimizzazione e smaltimento di fanghi di depurazione; gestione di servizi per l'utenza sul territorio; gestione logistica di magazzini e sedi operative nel territorio, etc..
ZAI.L.O.G. (Zailog – ZAI Logistics Observatory of the Globe) S.c. a r.l.	Partecipata di 2° livello tramite Ente strumentale partecipato. Partecipata indiretta (3° livello).	tramite Consorzio Z.A.I., che ne detiene il 75%; Partecipata di 3° livello tramite Quadrante Servizi S.r.l., che ne detiene il 25%.	Organismo partecipato da Enti pubblici e privati partecipati, perciò mappato, per completezza, ai soli fini della quota di partecipazione.

Dati aggiornati al 31/10/2023

## 1.2.4 Ruolo delle società

Di seguito una breve descrizione dell'attività svolta dalle società direttamente partecipate dal Comune, dalle società indirettamente controllate, anche unitamente ad altre P.A., affidatarie di servizi pubblici locali per il Comune di Verona, nonché dagli enti strumentali controllati o partecipati, con la loro situazione economica e finanziaria al 31/12/2022.

### Società direttamente partecipate

DENOMINAZIONE	ATTIVITÀ	CAPITALE SOCIALE	PATRIMONIO NETTO	RISULTATO D'ESERCIZIO
AMT3 S.p.A.	Gestione <i>in house</i> della sosta e di parcheggi e realizzazione del sistema filoviario	6.967.424	26.227.097	757.733
AMIAVR S.p.A.	Società NewCo costituita in data 01/12/2022, cui saranno affidati <i>in house</i> , in esito a una complessa operazione (cfr. <i>infra</i> , par. 3.3.1), i servizi di gestione integrata dei rifiuti urbani e di manutenzione del verde pubblico.	1.000.000	989.774	- 10.226
So.Lo.Ri. S.p.A.	Gestione <i>in house</i> dei servizi di gestione, liquidazione, accertamento, contenzioso, riscossione volontaria e coattiva della Tassa Rifiuti Solidi Urbani (TIA/TARES/TARI e comunque denominata), di riscossione coattiva dei tributi comunali, delle entrate patrimoniali e assimilate, delle sanzioni amministrative e delle sanzioni per violazioni del Codice della Strada.	500.000	2.215.180	477.883
Veronamercato S.p.A.	Costruzione e gestione del mercato agroalimentare all'ingrosso di Verona.	34.543.557	36.093.547	241.023
AGSM AIM S.p.A.	Dal 01/01/2022 <i>holding</i> , per cessione a società del Gruppo dei propri rami d'azienda produttivi. Con appositi contratti di servizio,	95.588.235	579.148.149	14.242.469

	svolge attività di tipo commerciale, amministrativo e contabile-finanziario per alcune società del Gruppo ( <i>holding operativa</i> ).			
Gruppo AGSM AIM S.p.A.	Servizi a rete (energia elettrica, gas); <i>retail</i> di energia elettrica e gas; <i>smart territory services</i> (compresa la gestione dell'illuminazione pubblica); gestione ramo Ambiente; settore Generazione; Teleriscaldamento e Cogenerazione.	95.588.235	674.158.436 (di cui 653.002.959 del Gruppo e 21.155.477 di terzi)	49.391.269 (di cui 46.452.476 del Gruppo e 2.938.793 di terzi)
Acque Veronesi S.c. a r.l.	Servizio di manutenzione ordinaria e straordinaria delle reti e degli impianti per la raccolta e lo smaltimento delle acque meteoriche e degli idranti antincendi.	5.000.000	28.357.783	475.724
Polo Fieristico Veronese S.p.A.	Gestione, sviluppo, valorizzazione, edificazione e manutenzione dell'area facente parte del comparto A2 di Verona.	29.663.000	34.057.204	29.176
Veronafiore S.p.A.	Organizzazione di manifestazioni fieristiche.	90.912.707	89.678.605	<b>- 6.115.096</b>
Gruppo Veronafiore S.p.A.	Organizzazione di manifestazioni fieristiche.	90.912.707	102.891.697 (di cui 82.674.952 del Gruppo e 20.216.745 di terzi)	<b>- 6.155.023</b> (di cui - 5.106.925 del Gruppo e - 1.048.098 di terzi)
Autostrada del Brennero S.p.A.	Costruzione e gestione dell'autostrada del Brennero.	55.472.175	890.281.102	93.547.897
Gruppo Autostrada del Brennero S.p.A.	Gestione delle relative partecipazioni.	55.472.175	976.540.882 (di cui 897.416.970 del Gruppo e 79.123.912 di terzi)	91.377.116 (di cui 91.011.922 del Gruppo e 365.194 di terzi)

Aeroporto V. Catullo di Verona Villafranca S.p.A.	Attività aeroportuale.	86.323.688	61.878.623	2.384.462
A4 Holding S.p.A.	Gestione delle partecipazioni.	134.110.065	530.056.080	50.637.226

*Fonti:* Bilanci d'esercizio al 31/12/2022.

Per AGSM AIM S.p.A., Autostrada del Brennero S.p.A. e Veronafiere S.p.A. anche Bilancio consolidato 2022.

**Società indirettamente controllate, anche unitamente ad altre P.A., affidatarie di servizi pubblici locali**

DENOMINAZIONE	ATTIVITÀ	CAPITALE SOCIALE	PATRIMONIO NETTO	RISULTATO D'ESERCIZIO
AMIA Verona S.p.A.	Gestione della raccolta, trattamento e trasporto dei rifiuti urbani, nonché della manutenzione del verde pubblico, della pulizia strade e sgombero neve, del trattamento antighiaccio su strade extraurbane, della pulizia e manutenzione delle fontane.	12.804.138	22.747.639	478.357
AGSM AIM Smart Solutions S.r.l. (ex AGSM Lighting S.r.l.)	Gestione reti e impianti di illuminazione pubblica e telecomunicazioni; <i>smart services</i> .	3.000.000	50.607.903	2.428.467
V-Reti S.p.A. (ex Megareti S.p.A.)	Gestione del servizio di distribuzione di energia elettrica e gas.	90.400.000	327.425.525	14.280.935

*Fonti:* Bilanci d'esercizio al 31/12/2022.

**Società indirettamente partecipata affidataria di servizi pubblici locali**

ATV S.r.l. è partecipata al 50% da AMT3 S.p.A. (a sua volta interamente controllata dal Comune di Verona) e, da dicembre 2017, al 50% da FNM S.p.A., società quotata in Borsa. Nonostante il Gruppo FNM S.p.A. abbia come azionista di riferimento la Regione Lombardia, che detiene il 57,57% del pacchetto azionario, in virtù di un *Addendum* ai Patti Parasociali sottoscritto a febbraio 2018 il

controllo della Società è in capo al solo Socio FNM S.p.A., che ha inserito pertanto ATV S.r.l. nel perimetro del proprio Bilancio consolidato a partire dal 2018.

DENOMINAZIONE	ATTIVITA'	CAPITALE SOCIALE	PATRIMONIO NETTO	RISULTATO D'ESERCIZIO
ATV S.r.l.	Gestione del servizio di trasporto pubblico locale.	15.000.000	36.279.144	473.892

*Fonti:* Bilancio d'esercizio al 31/12/2022.

**Enti strumentali controllati o partecipati**

DENOMINAZIONE	ATTIVITA'	CAPITALE SOCIALE / FONDO DI DOTAZIONE	PATRIMONIO NETTO	RISULTATO D'ESERCIZIO
Azienda Speciale AGECE	Gestione: degli immobili comunali, dei servizi cimiteriali, del servizio farmaceutico comunale, del servizio di somministrazione dei pasti in ambienti pubblici e scolastici, del servizio "Verona dall'Alto" e di servizi di custodia e guardiania presso musei e impianti sportivi comunali.	87.497.954	98.042.958	301.831
I.Ci.S.S.	Attività socio assistenziali ed educative a favore di minori, anziani e persone con handicap.	---	30.809.901	<b>- 132.086</b>

Istituto Assistenza Anziani	Promozione e realizzazione di iniziative sociali e di assistenza a favore di persone anziane e non, che si trovino in condizioni di bisogno.	26.526.711	23.092.487	<b>- 1.708.212</b>
Consorzio Intercomunali Soggiorni Climatici – Ente in contabilità finanziaria.	Organizzazione di soggiorni climatici, montani e marini in Italia e all'estero.	16.798	63.919	4.709 63.919 (avanzo di amministrazione)
Consorzio ZAI	Promozione delle iniziative pubbliche e private per l'attuazione della zona agricolo-industriale di Verona.	385.793	73.193.632	2.049.001
Ente Autonomo Magazzini Generali in liquidazione	Bilancio intermedio di liquidazione 01/07/2021 – 30/06/2022.	77	3.225.754	448.027
	In data 03/04/2023, con nota ns. P.G. n. 130440, il Liquidatore ha comunicato di aver effettuato i pagamenti ai Soci (rimborso finanziamento Soci per € 496.835,667 + acconto al riparto finale di liquidazione per € 6.500.000,00). L'Assemblea per l'approvazione del Bilancio finale di liquidazione (periodo 30/06/2022 – 26/06/2023) e l'estinzione dell'Ente si è tenuta il 26/06/2023.	77	21.206.151	17.980.398
ATO Veronese Consiglio di Bacino Veronese – Ente in contabilità finanziaria.	Gestione del servizio idrico integrato per il bacino territoriale Area Veronese.	103.486	2.028.981	162.581 1.975.881 (avanzo di amministrazione)

<p>Consorzio Bacino Imbrifero Montano dell'Adige della Provincia di Verona - B.I.M. Adige Verona – Ente in contabilità finanziaria.</p>	<p>Consorzio obbligatorio costituito ex art. 1 della L. 27/12/1953, n. 959 fra tutti i Comuni facenti parte del bacino imbrifero dell'Adige nel territorio veronese. Ha principalmente lo scopo di provvedere all'incasso, all'amministrazione e all'impiego del fondo comune attribuito ai sensi dell'art. 1 della L. n. 959/1953, all'esecuzione diretta o indiretta, al finanziamento di opere di pubblica utilità e ad interventi tesi a favorire il progresso economico e sociale delle popolazioni dei Comuni consorziati.</p>	<p>1.591.568</p>	<p>3.075.032</p>	<p>530.304 2.211.105 (avanzo di amministrazione)</p>
<p>Fondazione Accademia di Belle Arti di Verona *</p>	<p>Prosecuzione senza soluzione di continuità l'opera svolta dall'Accademia di Belle Arti "G. B. Cignaroli", relativamente all'attività didattica utile a far conseguire titoli di studio equiparati alla Laurea.</p>	<p>222.117</p>	<p>1.395.618</p>	<p>685.103</p>
<p>Consorzio per gli Studi Universitari in liquidazione</p>	<p>Ente non operativo in liquidazione.</p>	<p>Il Consorzio ha approvato il Bilancio finale di liquidazione al 30/09/2010 in data 08/10/2010. Resta da formalizzare l'assegnazione degli immobili agli Enti Soci.</p>		
<p><i>Destination Verona &amp; Garda Foundation – DVG Foundation</i></p>	<p>Promozione dello sviluppo del turismo nell'ambito della Provincia di Verona e valorizzazione dell'immagine turistica a livello nazionale e internazionale, coordinando l'azione dei soggetti interessati.</p>	<p>70.000</p>	<p>1.359.452</p>	<p>1.289.452</p>
<p>Fondazione Marcantonio Bentegodi</p>	<p>Diffusione della pratica sportiva tra la gioventù.</p>	<p>3.692.627</p>	<p>622.053</p>	<p>245</p>

Fondazione Arena di Verona	Diffusione, promozione e sviluppo dell'arte e dello spettacolo musicale, dell'educazione musicale.	----	28.135.537 (di cui indisponibile 27.929.264)	206.273
Fondazione Luigi Iorio per l'assistenza agli orfani della Città di Verona	Attività di cura, assistenza e inserimento sociale degli orfani dimoranti nel territorio della città di Verona.	317.804	370.579	10.707
Fondazione Atlantide Teatro Stabile di Verona – GAT	Promozione e sviluppo della cultura e dell'arte nel settore del teatro di prosa, della musica, della danza e del cinema.	50.400	92.377	427
Centro di Educazione Artistica "Ugo Zannoni"	Offerta didattica per gli alunni delle scuole e per gli adulti per lo studio di dizione, recitazione, arti figurative, musica strumentale, canto corale, danza.	n.d.	n.d.	9.587 (saldo finale)

Fonti: Bilanci d'esercizio al 31/12/2022.

Per il Centro di Educazione Artistica "Ugo Zannoni, Conto consuntivo relativo al periodo dal 01/09/2021 al 31/08/2022.

\* Con D.C.C. n. 47 del 03/08/2022 è stata approvata la convenzione con il MUR per la statizzazione della Fondazione (nuovo soggetto giuridico); l'Ente si estinguerà di diritto una volta disciplinati i rapporti patrimoniali pendenti con il Comune.

**La Fondazione è stata statizzata con Decreto del MUR n. 1195 del 14/10/2022, con effetto dal 01/01/2023.**



## 1.3 Risorse e impieghi e sostenibilità economico-finanziaria

### 1.3.1 Entrate e spese desunte dall'ultimo rendiconto approvato

#### Entrate

TITOLO TIPOLOGIA	DENOMINAZIONE	COMPETENZA	CASSA
	Fondo pluriennale vincolato per spese correnti	11.854.195,58	
	Fondo pluriennale vincolato per spese in conto capitale	57.819.054,85	
	Utilizzo Risultato di Amministrazione	32.428.514,66	
	Fondo di cassa all'1/1/2022		191.427.811,76
<b>TITOLO 1</b>	<b>Entrate correnti di natura tributaria, contributiva e perequativa</b>		
10101	Tipologia 101: Imposte, tasse e proventi assimilati	177.856.240,13	179.725.703,98
10102	Tipologia 102: Tributi destinati al finanziamento della sanità (solo per le Regioni)	0,00	0,00
10103	Tipologia 103: Tributi devoluti e regolati alle autonomie speciali (solo per le Regioni)	0,00	0,00
10104	Tipologia 104: Compartecipazioni di tributi	0,00	0,00
10301	Tipologia 301: Fondi perequativi da Amministrazioni Centrali	32.322.377,07	33.121.230,63
10302	Tipologia 302: Fondi perequativi dalla Regione o Provincia autonoma (solo per Enti locali)	0,00	0,00
<b>10000</b>	<b>Totale TITOLO 1: Entrate correnti di natura tributaria, contributiva e perequativa</b>	<b>210.178.617,20</b>	<b>212.846.934,61</b>
<b>TITOLO 2</b>	<b>Trasferimenti correnti</b>		
20101	Tipologia 101: Trasferimenti correnti da Amministrazioni pubbliche	59.437.304,22	55.921.452,89
20102	Tipologia 102: Trasferimenti correnti da Famiglie	0,00	0,00
20103	Tipologia 103: Trasferimenti correnti da Imprese	401.147,11	484.499,31
20104	Tipologia 104: Trasferimenti correnti da Istituzioni Sociali Private	791.203,72	773.041,98
20105	Tipologia 105: Trasferimenti correnti dall'Unione europea e dal Resto del Mondo	87.864,02	21.733,80

<b>20000</b>	<b>Totale TITOLO 2: Trasferimenti correnti</b>	<b>60.717.519,07</b>	<b>57.200.727,98</b>
<b>TITOLO 3</b>	<b>Entrate extratributarie</b>		
30100	Tipologia 100: Vendita di beni e servizi e proventi derivanti dalla gestione dei beni	39.334.152,05	43.784.185,37
30200	Tipologia 200: Proventi derivanti dall'attività di controllo e repressione delle irregolarità e degli illeciti	27.465.056,78	20.835.980,26
30300	Tipologia 300: Interessi attivi	15.198,50	15.198,50
30400	Tipologia 400: Altre entrate da redditi da capitale	24.143.693,56	2.088.826,56
30500	Tipologia 500: Rimborsi e altre entrate correnti	6.352.145,78	5.589.747,95
<b>30000</b>	<b>Totale TITOLO 3: Entrate extratributarie</b>	<b>97.310.246,67</b>	<b>72.313.938,64</b>
<b>TITOLO 4</b>	<b>Entrate in conto capitale</b>		
40100	Tipologia 100: Tributi in conto capitale	18.240,15	18.240,15
40200	Tipologia 200: Contributi agli investimenti	29.383.367,19	24.659.172,04
40300	Tipologia 300: Altri trasferimenti in conto capitale	0,00	0,00
40400	Tipologia 400: Entrate da alienazione di beni materiali e immateriali	1.075.683,12	1.071.223,75
40500	Tipologia 500: Altre entrate in conto capitale	12.590.911,24	9.297.921,69
<b>40000</b>	<b>Totale TITOLO 4: Entrate in conto capitale</b>	<b>43.068.201,70</b>	<b>35.046.557,63</b>
<b>TITOLO 5</b>	<b>Entrate da riduzione di attività finanziarie</b>		
50100	Tipologia 100: Alienazione di attività finanziarie	4.902,90	4.902,90
50200	Tipologia 200: Riscossione di crediti di breve termine	0,00	0,00
50300	Tipologia 300: Riscossione crediti di medio-lungo termine	0,00	0,00
50400	Tipologia 400: Altre entrate per riduzione di attività finanziarie	970.000,00	1.312.065,39
<b>50000</b>	<b>Totale TITOLO 5: Entrate da riduzione di attività finanziarie</b>	<b>974.902,90</b>	<b>1.316.968,29</b>
<b>TITOLO 6</b>	<b>Accensione prestiti</b>		
60100	Tipologia 100: Emissione di titoli obbligazionari	0,00	0,00
60200	Tipologia 200: Accensione prestiti a breve termine	0,00	0,00
60300	Tipologia 300: Accensione mutui e altri finanziamenti a medio lungo termine	440.000,00	800.000,00
60400	Tipologia 400: Altre forme di indebitamento	0,00	0,00
<b>60000</b>	<b>Totale TITOLO 6: Accensione prestiti</b>	<b>440.000,00</b>	<b>800.000,00</b>
<b>TITOLO 7</b>	<b>Anticipazioni da istituto tesoriere/cassiere</b>		
70100	Tipologia 100: Anticipazioni da istituto tesoriere/cassiere	0,00	0,00
<b>70000</b>	<b>Totale TITOLO 7: Anticipazioni da istituto tesoriere/cassiere</b>	<b>0,00</b>	<b>0,00</b>

<b>TITOLO 9</b>	<b>Entrate per conto terzi e partite di giro</b>		
90100	Tipologia 100: Entrate per partite di giro	36.491.859,85	36.236.524,66
90200	Tipologia 200: Entrate per conto terzi	1.725.583,73	1.432.652,02
<b>90000</b>	<b>Totale TITOLO 9: Entrate per conto terzi e partite di giro</b>	<b>38.217.443,58</b>	<b>37.669.176,68</b>
<b>TOTALE TITOLI</b>		<b>450.906.931,12</b>	<b>417.194.303,83</b>
<b>TOTALE GENERALE DELLE ENTRATE</b>		<b>553.008.696,21</b>	<b>608.622.115,59</b>
<b>DISAVANZO FORMATOSI NELL'ESERCIZIO (Totale generale delle spese di competenza - Totale generale delle entrate di competenza)</b>			

## Spese

TITOLI E MACROAGGREGATI DI SPESA / MISSIONI	1			2			3			4			5					
	Servizi istituzionali, generali e di gestione						Giustizia			Ordine pubblico e sicurezza			Istruzione e diritto allo studio			Tutela e valorizzazione dei beni e delle attività culturali		
	Competenza		Cassa	Competenza		Cassa	Competenza		Cassa	Competenza		Cassa	Competenza		Cassa			
	Impegni	fondo pluriennale vincolato		Impegni	fondo pluriennale vincolato		Impegni	fondo pluriennale vincolato		Impegni	fondo pluriennale vincolato		Impegni	fondo pluriennale vincolato				
	<b>TITOLO 1 - Spese correnti</b>																	
101	Redditi da lavoro dipendente	27.786.464,19	0,00	26.562.264,76	0,00	0,00	0,00	13.292.437,73	0,00	12.572.832,35	10.002.068,93	0,00	9.571.013,17	5.464.309,44	0,00	5.230.175,21		
102	Imposte e tasse a carico dell'ente	2.420.446,89	0,00	2.339.525,04	0,00	0,00	0,00	847.450,21	0,00	802.694,93	643.453,86	0,00	601.270,94	186.357,98	0,00	157.023,66		
103	Acquisto di beni e servizi	30.312.655,08	0,00	23.888.354,40	0,00	0,00	0,00	6.036.864,92	0,00	5.541.395,48	26.269.821,14	0,00	27.733.427,54	11.454.235,70	0,00	10.366.507,86		
104	Trasferimenti correnti	573.915,31	0,00	592.861,35	0,00	0,00	0,00	47.000,00	0,00	47.000,00	5.678.400,39	0,00	6.798.049,35	1.179.944,88	0,00	3.020.555,25		
105	Trasferimenti di tributi (solo per le Regioni)	0,00	0,00	0,00	0,00	0,00	0,00	0,00	0,00	0,00	0,00	0,00	0,00	0,00	0,00	0,00		
106	Fondi perequativi (solo per le Regioni)	0,00	0,00	0,00	0,00	0,00	0,00	0,00	0,00	0,00	0,00	0,00	0,00	0,00	0,00	0,00		
107	Interessi passivi	4.710.373,72	0,00	4.710.373,72	886,00	0,00	886,00	0,00	0,00	0,00	141.145,01	0,00	141.145,01	42.475,23	0,00	42.475,23		
108	Altre spese per redditi da capitale	0,00	0,00	0,00	0,00	0,00	0,00	0,00	0,00	0,00	0,00	0,00	0,00	0,00	0,00	0,00		
109	Rimborsi e poste correttive delle entrate	840.393,72	0,00	779.971,23	0,00	0,00	0,00	103.421,07	0,00	98.805,05	75.858,55	0,00	35.051,20	8.945,20	0,00	7.345,20		
110	Altre spese correnti	4.640.523,08	2.443.880,83	4.744.652,93	0,00	0,00	0,00	0,00	886.505,42	0,00	0,00	692.169,82	0,00	88.693,55	879.437,77	82.600,00		
<b>100</b>	<b>Totale TITOLO 1</b>	<b>71.284.771,99</b>	<b>2.443.880,83</b>	<b>63.618.003,43</b>	<b>886,00</b>	<b>0,00</b>	<b>886,00</b>	<b>20.327.173,93</b>	<b>886.505,42</b>	<b>19.062.727,81</b>	<b>42.810.747,88</b>	<b>692.169,82</b>	<b>44.879.957,21</b>	<b>18.424.961,98</b>	<b>879.437,77</b>	<b>18.906.682,41</b>		
	<b>TITOLO 2 - Spese in conto capitale</b>																	

Nota di Aggiornamento  
DUP 2024-2027  
Sezione Strategica

201	Tributi in conto capitale a carico dell'ente	0,00	0,00	0,00	0,00	0,00	0,00	0,00	0,00	0,00	0,00	0,00	0,00	0,00	0,00	0,00
202	Investimenti fissi lordi e acquisto di terreni	5.186.104,95	0,00	4.528.446,53	0,00	0,00	0,00	89.460,45	0,00	119.252,85	2.293.753,60	0,00	2.347.732,35	10.957.663,83	0,00	9.428.534,74
203	Contributi agli investimenti	602.625,80	0,00	141.005,93	0,00	0,00	0,00	0,00	0,00	0,00	0,00	0,00	0,00	87.800,00	0,00	87.800,00
204	Altri trasferimenti in conto capitale	0,00	0,00	0,00	0,00	0,00	0,00	0,00	0,00	0,00	0,00	0,00	0,00	0,00	0,00	0,00
205	Altre spese in conto capitale	0,00	2.718.405,42	0,00	0,00	0,00	0,00	0,00	3.671.365,40	0,00	0,00	7.001.529,72	0,00	0,00	16.907.924,77	0,00
<b>200</b>	<b>Totale TITOLO 2</b>	<b>5.788.730,75</b>	<b>2.718.405,42</b>	<b>4.669.452,46</b>	<b>0,00</b>	<b>0,00</b>	<b>0,00</b>	<b>89.460,45</b>	<b>3.671.365,40</b>	<b>119.252,85</b>	<b>2.293.753,60</b>	<b>7.001.529,72</b>	<b>2.347.732,35</b>	<b>11.045.463,83</b>	<b>16.907.924,77</b>	<b>9.516.334,74</b>
	<b>TITOLO 3 - Spese per incremento attività finanziarie</b>															
301	Acquisizioni di attività finanziarie	0,00	0,00	0,00	0,00	0,00	0,00	0,00	0,00	0,00	0,00	0,00	0,00	0,00	0,00	0,00
302	Concessione crediti di breve termine	0,00	0,00	0,00	0,00	0,00	0,00	0,00	0,00	0,00	0,00	0,00	0,00	0,00	0,00	0,00
303	Concessione crediti di medio-lungo termine	0,00	0,00	0,00	0,00	0,00	0,00	0,00	0,00	0,00	0,00	0,00	0,00	0,00	0,00	0,00
304	Altre spese per incremento di attività finanziarie	13.252.941,18	0,00	13.252.941,18	0,00	0,00	0,00	0,00	0,00	0,00	0,00	0,00	0,00	0,00	0,00	0,00
<b>300</b>	<b>Totale TITOLO 3</b>	<b>13.252.941,18</b>	<b>0,00</b>	<b>13.252.941,18</b>	<b>0,00</b>	<b>0,00</b>	<b>0,00</b>	<b>0,00</b>	<b>0,00</b>	<b>0,00</b>	<b>0,00</b>	<b>0,00</b>	<b>0,00</b>	<b>0,00</b>	<b>0,00</b>	<b>0,00</b>
	<b>TITOLO 4 - Rimborso prestiti</b>															
401	Rimborso di titoli obbligazionari	0,00	0,00	0,00	0,00	0,00	0,00	0,00	0,00	0,00	0,00	0,00	0,00	0,00	0,00	0,00
402	Rimborso prestiti a breve termine	0,00	0,00	0,00	0,00	0,00	0,00	0,00	0,00	0,00	0,00	0,00	0,00	0,00	0,00	0,00
403	Rimborso mutui e altri finanziamenti a medio lungo termine	0,00	0,00	0,00	0,00	0,00	0,00	0,00	0,00	0,00	0,00	0,00	0,00	0,00	0,00	0,00
404	Rimborso di altre forme di indebitamento	0,00	0,00	0,00	0,00	0,00	0,00	0,00	0,00	0,00	0,00	0,00	0,00	0,00	0,00	0,00
<b>400</b>	<b>Totale TITOLO 4</b>	<b>0,00</b>	<b>0,00</b>	<b>0,00</b>	<b>0,00</b>	<b>0,00</b>	<b>0,00</b>	<b>0,00</b>	<b>0,00</b>	<b>0,00</b>	<b>0,00</b>	<b>0,00</b>	<b>0,00</b>	<b>0,00</b>	<b>0,00</b>	<b>0,00</b>
	<b>TITOLO 5 - Chiusura Anticipazioni ricevute da istituto tesoriere/cassiere</b>															
501	Chiusura Anticipazioni ricevute da istituto tesoriere/cassiere	0,00	0,00	0,00	0,00	0,00	0,00	0,00	0,00	0,00	0,00	0,00	0,00	0,00	0,00	0,00
<b>500</b>	<b>Totale TITOLO 5</b>	<b>0,00</b>	<b>0,00</b>	<b>0,00</b>	<b>0,00</b>	<b>0,00</b>	<b>0,00</b>	<b>0,00</b>	<b>0,00</b>	<b>0,00</b>	<b>0,00</b>	<b>0,00</b>	<b>0,00</b>	<b>0,00</b>	<b>0,00</b>	<b>0,00</b>
	<b>TITOLO 7 - Uscite per conto terzi e partite di giro</b>															
701	Uscite per partite di giro	0,00	0,00	0,00	0,00	0,00	0,00	0,00	0,00	0,00	0,00	0,00	0,00	0,00	0,00	0,00
702	Uscite per conto terzi	0,00	0,00	0,00	0,00	0,00	0,00	0,00	0,00	0,00	0,00	0,00	0,00	0,00	0,00	0,00

700	Totale TITOLO 7	0,00	0,00	0,00	0,00	0,00	0,00	0,00	0,00	0,00	0,00	0,00	0,00	0,00	0,00	0,00
	<b>TOTALE MISSIONI - TOTALE GENERALE DELLE SPESE</b>	<b>90.326.443,92</b>	<b>5.162.286,25</b>	<b>81.540.397,07</b>	<b>886,00</b>	<b>0,00</b>	<b>886,00</b>	<b>20.416.634,38</b>	<b>4.557.870,82</b>	<b>19.181.980,66</b>	<b>45.104.501,48</b>	<b>7.693.699,54</b>	<b>47.227.689,56</b>	<b>29.470.425,81</b>	<b>17.787.362,54</b>	<b>28.423.017,15</b>

TITOLI E MACROAGGREGATI DI SPESA / MISSIONI	6			7			8			9			10			
	Politiche giovanili, sport e tempo libero			Turismo			Assetto del territorio ed edilizia abitativa			Sviluppo sostenibile e tutela del territorio e dell'ambiente			Trasporti e diritto alla mobilità			
	Competenza		Cassa	Competenza		Cassa	Competenza		Cassa	Competenza		Cassa	Competenza		Cassa	
	Impegni	fondo pluriennale vincolato		Impegni	fondo pluriennale e vincolato		Impegni	fondo pluriennale vincolato		Impegni	fondo pluriennale vincolato		Impegni	fondo pluriennale vincolato		
	<b>TITOLO 1 - Spese correnti</b>															
10 1	Redditi da lavoro dipendente	881.093,44	0,00	826.712,67	110.326,28	0,00	101.279,32	1.743.222,83	0,00	1.675.748,27	866.326,04	0,00	829.065,53	2.049.412,41	0,00	1.924.731,15
10 2	Imposte e tasse a carico dell'ente	40.587,90	0,00	36.831,40	9.187,45	0,00	9.104,24	114.333,54	0,00	110.252,39	52.033,50	0,00	50.343,58	129.185,31	0,00	120.597,46
10 3	Acquisto di beni e servizi	3.887.892,14	0,00	3.168.708,43	657.658,80	0,00	699.519,57	120.032,55	0,00	133.250,87	51.736.270,69	0,00	51.673.408,45	15.724.794,84	0,00	14.306.103,19
10 4	Trasferimenti correnti	646.611,22	0,00	647.077,31	250.000,00	0,00	275.000,00	0,00	0,00	0,00	54.220,45	0,00	44.538,33	22.496.300,24	0,00	22.350.682,33
10 5	Trasferimenti di tributi (solo per le Regioni)	0,00	0,00	0,00	0,00	0,00	0,00	0,00	0,00	0,00	0,00	0,00	0,00	0,00	0,00	0,00
10 6	Fondi perequativi (solo per le Regioni)	0,00	0,00	0,00	0,00	0,00	0,00	0,00	0,00	0,00	0,00	0,00	0,00	0,00	0,00	0,00
10 7	Interessi passivi	31.769,93	0,00	31.769,93	0,00	0,00	0,00	1.050,00	0,00	1.050,00	92.031,10	0,00	92.031,10	465.320,31	0,00	465.320,31
10 8	Altre spese per redditi da capitale	0,00	0,00	0,00	0,00	0,00	0,00	0,00	0,00	0,00	0,00	0,00	0,00	0,00	0,00	0,00
10 9	Rimborsi e poste correttive delle entrate	0,00	0,00	0,00	0,00	0,00	0,00	500,00	0,00	244,00	0,00	0,00	0,00	0,00	0,00	0,00
11 0	Altre spese correnti	0,00	99.104,49	0,00	0,00	7.408,67	0,00	0,00	157.369,75	0,00	0,00	119.404,98	0,00	0,00	293.948,39	0,00
<b>10 0</b>	<b>Totale TITOLO 1</b>	<b>5.487.954,63</b>	<b>99.104,49</b>	<b>4.711.099,74</b>	<b>1.027.172,53</b>	<b>7.408,67</b>	<b>1.084.903,13</b>	<b>1.979.138,92</b>	<b>157.369,75</b>	<b>1.920.545,53</b>	<b>52.800.881,78</b>	<b>119.404,98</b>	<b>52.689.386,99</b>	<b>40.865.013,11</b>	<b>293.948,39</b>	<b>39.167.434,44</b>
	<b>TITOLO 2 - Spese in conto capitale</b>															
20 1	Tributi in conto capitale a carico dell'ente	0,00	0,00	0,00	0,00	0,00	0,00	0,00	0,00	0,00	0,00	0,00	0,00	0,00	0,00	0,00
20 2	Investimenti fissi lordi e acquisto di terreni	1.501.325,52	0,00	1.563.603,21	0,00	0,00	0,00	417.887,96	0,00	1.474.812,78	2.077.623,19	0,00	1.214.171,77	9.654.399,83	0,00	7.095.773,44
20 3	Contributi agli investimenti	0,00	0,00	0,00	0,00	0,00	0,00	2.067.000,00	0,00	2.067.000,00	0,00	0,00	0,00	11.232.598,43	0,00	1.537.422,94
20	Altri trasferimenti	0,00	0,00	0,00	0,00	0,00	0,00	371.975,48	0,00	651.908,14	0,00	0,00	0,00	0,00	0,00	0,00

Nota di Aggiornamento  
 DUP 2024-2027  
 Sezione Strategica

4	in conto capitale															
205	Altre spese in conto capitale	0,00	6.428.450,8 <sub>3</sub>	0,00	0,00	0,00	0,00	0,00	1.520.513,4 <sub>5</sub>	0,00	0,00	2.384.859,7 <sub>6</sub>	0,00	0,00	15.860.229,2 <sub>5</sub>	0,00
<b>200</b>	<b>Totale TITOLO 2</b>	<b>1.501.325,5<sub>2</sub></b>	<b>6.428.450,8<sub>3</sub></b>	<b>1.563.603,2<sub>1</sub></b>	<b>0,00</b>	<b>0,00</b>	<b>0,00</b>	<b>2.856.863,4<sub>4</sub></b>	<b>1.520.513,4<sub>5</sub></b>	<b>4.193.720,9<sub>2</sub></b>	<b>2.077.623,19</b>	<b>2.384.859,7<sub>6</sub></b>	<b>1.214.171,77</b>	<b>20.886.998,2<sub>6</sub></b>	<b>15.860.229,2<sub>5</sub></b>	<b>8.633.196,38</b>
	<b>TITOLO 3 - Spese per incremento attività finanziarie</b>															
301	Acquisizioni di attività finanziarie	0,00	0,00	0,00	0,00	0,00	0,00	0,00	0,00	0,00	1.000.000,00	0,00	1.000.000,00	1.500.000,00	0,00	0,00
302	Concessione crediti di breve termine	0,00	0,00	0,00	0,00	0,00	0,00	0,00	0,00	0,00	0,00	0,00	0,00	0,00	0,00	0,00
303	Concessione crediti di medio-lungo termine	0,00	0,00	0,00	0,00	0,00	0,00	0,00	0,00	0,00	0,00	0,00	0,00	0,00	0,00	0,00
304	Altre spese per incremento di attività finanziarie	0,00	0,00	0,00	0,00	0,00	0,00	0,00	0,00	0,00	0,00	0,00	0,00	0,00	0,00	0,00
<b>300</b>	<b>Totale TITOLO 3</b>	<b>0,00</b>	<b>0,00</b>	<b>0,00</b>	<b>0,00</b>	<b>0,00</b>	<b>0,00</b>	<b>0,00</b>	<b>0,00</b>	<b>0,00</b>	<b>1.000.000,00</b>	<b>0,00</b>	<b>1.000.000,00</b>	<b>1.500.000,00</b>	<b>0,00</b>	<b>0,00</b>
	<b>TITOLO 4 - Rimborso prestiti</b>															
401	Rimborso di titoli obbligazionari	0,00	0,00	0,00	0,00	0,00	0,00	0,00	0,00	0,00	0,00	0,00	0,00	0,00	0,00	0,00
402	Rimborso prestiti a breve termine	0,00	0,00	0,00	0,00	0,00	0,00	0,00	0,00	0,00	0,00	0,00	0,00	0,00	0,00	0,00
403	Rimborso mutui e altri finanziamenti a medio lungo termine	0,00	0,00	0,00	0,00	0,00	0,00	0,00	0,00	0,00	0,00	0,00	0,00	0,00	0,00	0,00
404	Rimborso di altre forme di indebitamento	0,00	0,00	0,00	0,00	0,00	0,00	0,00	0,00	0,00	0,00	0,00	0,00	0,00	0,00	0,00
<b>400</b>	<b>Totale TITOLO 4</b>	<b>0,00</b>	<b>0,00</b>	<b>0,00</b>	<b>0,00</b>	<b>0,00</b>	<b>0,00</b>	<b>0,00</b>	<b>0,00</b>	<b>0,00</b>	<b>0,00</b>	<b>0,00</b>	<b>0,00</b>	<b>0,00</b>	<b>0,00</b>	<b>0,00</b>
	<b>TITOLO 5 - Chiusura Anticipazioni ricevute da istituto tesoriere/cassiere</b>															
501	Chiusura Anticipazioni ricevute da istituto tesoriere/cassiere	0,00	0,00	0,00	0,00	0,00	0,00	0,00	0,00	0,00	0,00	0,00	0,00	0,00	0,00	0,00
<b>500</b>	<b>Totale TITOLO 5</b>	<b>0,00</b>	<b>0,00</b>	<b>0,00</b>	<b>0,00</b>	<b>0,00</b>	<b>0,00</b>	<b>0,00</b>	<b>0,00</b>	<b>0,00</b>	<b>0,00</b>	<b>0,00</b>	<b>0,00</b>	<b>0,00</b>	<b>0,00</b>	<b>0,00</b>
	<b>TITOLO 7 - Uscite per conto terzi e partite di giro</b>															
701	Uscite per partite di giro	0,00	0,00	0,00	0,00	0,00	0,00	0,00	0,00	0,00	0,00	0,00	0,00	0,00	0,00	0,00
702	Uscite per conto terzi	0,00	0,00	0,00	0,00	0,00	0,00	0,00	0,00	0,00	0,00	0,00	0,00	0,00	0,00	0,00
<b>700</b>	<b>Totale TITOLO 7</b>	<b>0,00</b>	<b>0,00</b>	<b>0,00</b>	<b>0,00</b>	<b>0,00</b>	<b>0,00</b>	<b>0,00</b>	<b>0,00</b>	<b>0,00</b>	<b>0,00</b>	<b>0,00</b>	<b>0,00</b>	<b>0,00</b>	<b>0,00</b>	<b>0,00</b>

<b>TOTALE MISSIONI - TOTALE GENERALE DELLE SPESE</b>	<b>6.989.280,1 5</b>	<b>6.527.555,3 2</b>	<b>6.274.702,9 5</b>	<b>1.027.172,5 3</b>	<b>7.408,67</b>	<b>1.084.903,1 3</b>	<b>4.836.002,3 6</b>	<b>1.677.883,2 0</b>	<b>6.114.266,4 5</b>	<b>55.878.504,9 7</b>	<b>2.504.264,7 4</b>	<b>54.903.558,7 6</b>	<b>63.252.011,3 7</b>	<b>16.154.177,6 4</b>	<b>47.800.630,8 2</b>
--	--------------------------	--------------------------	--------------------------	--------------------------	-----------------	--------------------------	--------------------------	--------------------------	--------------------------	---------------------------	--------------------------	---------------------------	---------------------------	---------------------------	---------------------------

TITOLI E MACROAGGREGATI DI SPESA / MISSIONI		11		12		13		14		15						
		Soccorso Civile		Diritti sociali, politiche sociali e famiglia		Tutela della salute		Sviluppo economico e competitività		Politiche per il lavoro e la formazione professionale						
		Competenza		Cassa	Competenza		Cassa	Competenza		Cassa	Competenza		Cassa			
		Impegni	fondo pluriennale vincolato		Impegni	fondo pluriennale vincolato		Impegni	fondo pluriennale vincolato		Impegni	fondo pluriennale vincolato				
	<b>TITOLO 1 - Spese correnti</b>															
101	Redditi da lavoro dipendente	150.236,77	0,00	142.758,26	14.713.274,78	0,00	13.964.366,60	0,00	0,00	0,00	983.080,87	0,00	925.652,04	0,00	0,00	0,00
102	Imposte e tasse a carico dell'ente	10.013,67	0,00	9.513,67	390.510,35	0,00	359.197,18	0,00	0,00	0,00	60.988,77	0,00	57.885,97	0,00	0,00	0,00
103	Acquisto di beni e servizi	25.853,77	0,00	9.654,12	29.775.280,31	0,00	28.010.358,32	0,00	0,00	0,00	232.289,17	0,00	281.346,36	143.862,00	0,00	142.849,19
104	Trasferimenti correnti	708.486,56	0,00	550.607,79	21.633.717,44	0,00	18.370.525,47	0,00	0,00	0,00	0,00	0,00	0,00	0,00	0,00	0,00
105	Trasferimenti di tributi (solo per le Regioni)	0,00	0,00	0,00	0,00	0,00	0,00	0,00	0,00	0,00	0,00	0,00	0,00	0,00	0,00	0,00
106	Fondi perequativi (solo per le Regioni)	0,00	0,00	0,00	0,00	0,00	0,00	0,00	0,00	0,00	0,00	0,00	0,00	0,00	0,00	0,00
107	Interessi passivi	0,00	0,00	0,00	84.721,39	0,00	84.721,39	0,00	0,00	0,00	0,00	0,00	0,00	0,00	0,00	0,00
108	Altre spese per redditi da capitale	0,00	0,00	0,00	0,00	0,00	0,00	0,00	0,00	0,00	0,00	0,00	0,00	0,00	0,00	0,00
109	Rimborsi e poste correttive delle entrate	0,00	0,00	0,00	39.815,47	0,00	87.928,30	0,00	0,00	0,00	202.449,04	0,00	277.895,69	0,00	0,00	0,00
110	Altre spese correnti	0,00	12.721,56	0,00	0,00	3.023.745,93	0,00	0,00	0,00	0,00	0,00	173.822,94	0,00	0,00	0,00	0,00
<b>100</b>	<b>Totale TITOLO 1</b>	<b>894.590,77</b>	<b>12.721,56</b>	<b>712.533,84</b>	<b>66.637.319,74</b>	<b>3.023.745,93</b>	<b>60.877.097,26</b>	<b>0,00</b>	<b>0,00</b>	<b>0,00</b>	<b>1.478.807,85</b>	<b>173.822,94</b>	<b>1.542.780,06</b>	<b>143.862,00</b>	<b>0,00</b>	<b>142.849,19</b>
	<b>TITOLO 2 - Spese in conto capitale</b>															
201	Tributi in conto capitale a carico dell'ente	0,00	0,00	0,00	0,00	0,00	0,00	0,00	0,00	0,00	0,00	0,00	0,00	0,00	0,00	0,00
202	Investimenti fissi lordi e acquisto di terreni	1.556,72	0,00	1.556,72	1.381.354,96	0,00	1.319.791,21	0,00	0,00	0,00	0,00	0,00	0,00	0,00	0,00	0,00
203	Contributi agli investimenti	0,00	0,00	0,00	149.639,22	0,00	199.121,46	0,00	0,00	0,00	0,00	0,00	0,00	0,00	0,00	0,00
204	Altri trasferimenti in conto capitale	0,00	0,00	0,00	0,00	0,00	0,00	0,00	0,00	0,00	0,00	0,00	0,00	0,00	0,00	0,00
205	Altre spese in conto capitale	0,00	5.850,00	0,00	0,00	1.325.812,75	0,00	0,00	0,00	0,00	0,00	0,00	0,00	0,00	0,00	0,00
<b>200</b>	<b>Totale TITOLO 2</b>	<b>1.556,72</b>	<b>5.850,00</b>	<b>1.556,72</b>	<b>1.530.994,18</b>	<b>1.325.812,75</b>	<b>1.518.912,67</b>	<b>0,00</b>	<b>0,00</b>	<b>0,00</b>	<b>0,00</b>	<b>0,00</b>	<b>0,00</b>	<b>0,00</b>	<b>0,00</b>	<b>0,00</b>
	<b>TITOLO 3 - Spese per incremento attività finanziarie</b>															
301	Acquisizioni di attività finanziarie	0,00	0,00	0,00	0,00	0,00	0,00	0,00	0,00	0,00	0,00	0,00	0,00	0,00	0,00	0,00
302	Concessione crediti di breve termine	0,00	0,00	0,00	0,00	0,00	0,00	0,00	0,00	0,00	0,00	0,00	0,00	0,00	0,00	0,00
303	Concessione crediti di medio-lungo termine	0,00	0,00	0,00	0,00	0,00	0,00	0,00	0,00	0,00	0,00	0,00	0,00	0,00	0,00	0,00
304	Altre spese per incremento di attività finanziarie	0,00	0,00	0,00	0,00	0,00	0,00	0,00	0,00	0,00	0,00	0,00	0,00	0,00	0,00	0,00
<b>300</b>	<b>Totale TITOLO 3</b>	<b>0,00</b>	<b>0,00</b>	<b>0,00</b>	<b>0,00</b>	<b>0,00</b>	<b>0,00</b>	<b>0,00</b>	<b>0,00</b>	<b>0,00</b>	<b>0,00</b>	<b>0,00</b>	<b>0,00</b>	<b>0,00</b>	<b>0,00</b>	<b>0,00</b>
	<b>TITOLO 4 - Rimborso prestiti</b>															
401	Rimborso di titoli obbligazionari	0,00	0,00	0,00	0,00	0,00	0,00	0,00	0,00	0,00	0,00	0,00	0,00	0,00	0,00	0,00

Nota di Aggiornamento  
DUP 2024-2027  
Sezione Strategica

402	Rimborso prestiti a breve termine	0,00	0,00	0,00	0,00	0,00	0,00	0,00	0,00	0,00	0,00	0,00	0,00	0,00	0,00	0,00	0,00
403	Rimborso mutui e altri finanziamenti a medio lungo termine	0,00	0,00	0,00	0,00	0,00	0,00	0,00	0,00	0,00	0,00	0,00	0,00	0,00	0,00	0,00	0,00
404	Rimborso di altre forme di indebitamento	0,00	0,00	0,00	0,00	0,00	0,00	0,00	0,00	0,00	0,00	0,00	0,00	0,00	0,00	0,00	0,00
<b>400</b>	<b>Totale TITOLO 4</b>	<b>0,00</b>	<b>0,00</b>	<b>0,00</b>	<b>0,00</b>	<b>0,00</b>	<b>0,00</b>	<b>0,00</b>	<b>0,00</b>	<b>0,00</b>	<b>0,00</b>	<b>0,00</b>	<b>0,00</b>	<b>0,00</b>	<b>0,00</b>	<b>0,00</b>	<b>0,00</b>
	<b>TITOLO 5 - Chiusura Anticipazioni ricevute da istituto tesoriere/cassiere</b>																
501	Chiusura Anticipazioni ricevute da istituto tesoriere/cassiere	0,00	0,00	0,00	0,00	0,00	0,00	0,00	0,00	0,00	0,00	0,00	0,00	0,00	0,00	0,00	0,00
<b>500</b>	<b>Totale TITOLO 5</b>	<b>0,00</b>	<b>0,00</b>	<b>0,00</b>	<b>0,00</b>	<b>0,00</b>	<b>0,00</b>	<b>0,00</b>	<b>0,00</b>	<b>0,00</b>	<b>0,00</b>	<b>0,00</b>	<b>0,00</b>	<b>0,00</b>	<b>0,00</b>	<b>0,00</b>	<b>0,00</b>
	<b>TITOLO 7 - Uscite per conto terzi e partite di giro</b>																
701	Uscite per partite di giro	0,00	0,00	0,00	0,00	0,00	0,00	0,00	0,00	0,00	0,00	0,00	0,00	0,00	0,00	0,00	0,00
702	Uscite per conto terzi	0,00	0,00	0,00	0,00	0,00	0,00	0,00	0,00	0,00	0,00	0,00	0,00	0,00	0,00	0,00	0,00
<b>700</b>	<b>Totale TITOLO 7</b>	<b>0,00</b>	<b>0,00</b>	<b>0,00</b>	<b>0,00</b>	<b>0,00</b>	<b>0,00</b>	<b>0,00</b>	<b>0,00</b>	<b>0,00</b>	<b>0,00</b>	<b>0,00</b>	<b>0,00</b>	<b>0,00</b>	<b>0,00</b>	<b>0,00</b>	<b>0,00</b>
<b>TOTALE MISSIONI - TOTALE GENERALE DELLE SPESE</b>		<b>896.147,49</b>	<b>18.571,56</b>	<b>714.090,56</b>	<b>68.168.313,92</b>	<b>4.349.558,68</b>	<b>62.396.009,93</b>	<b>0,00</b>	<b>0,00</b>	<b>0,00</b>	<b>1.478.807,85</b>	<b>173.822,94</b>	<b>1.542.780,06</b>	<b>143.862,00</b>	<b>0,00</b>	<b>142.849,19</b>	

TITOLI E MACROAGGREGATI DI SPESA / MISSIONI	16			17			18			19			20			
	Agricoltura, politiche agroalimentari e pesca			Energia e diversificazione delle fonti energetiche			Relazioni con altre autonomie territoriali e locali			Relazioni internazionali			Fondi e accantonamenti			
	Competenza		Cassa	Competenza		Cassa	Competenza		Cassa	Competenza		Cassa	Competenza		Cassa	
	Impegni	fondo pluriennale vincolato		Impegni	fondo pluriennale vincolato		Impegni	fondo pluriennale vincolato		Impegni	fondo pluriennale vincolato		Impegni	fondo pluriennale vincolato		
	<b>TITOLO 1 - Spese correnti</b>															
101	Redditi da lavoro dipendente	0,00	0,00	0,00	0,00	0,00	0,00	0,00	0,00	0,00	0,00	0,00	0,00	0,00	0,00	0,00
102	Imposte e tasse a carico dell'ente	0,00	0,00	0,00	0,00	0,00	0,00	0,00	0,00	0,00	0,00	0,00	0,00	0,00	0,00	0,00
103	Acquisto di beni e servizi	0,00	0,00	0,00	0,00	0,00	0,00	0,00	0,00	0,00	0,00	0,00	0,00	0,00	0,00	0,00
104	Trasferimenti correnti	0,00	0,00	0,00	0,00	0,00	0,00	0,00	0,00	1.000,00	0,00	3.380,01	0,00	0,00	0,00	0,00
105	Trasferimenti di tributi (solo per le Regioni)	0,00	0,00	0,00	0,00	0,00	0,00	0,00	0,00	0,00	0,00	0,00	0,00	0,00	0,00	0,00
106	Fondi perequativi (solo per le Regioni)	0,00	0,00	0,00	0,00	0,00	0,00	0,00	0,00	0,00	0,00	0,00	0,00	0,00	0,00	0,00
107	Interessi passivi	0,00	0,00	0,00	0,00	0,00	0,00	0,00	0,00	0,00	0,00	0,00	0,00	0,00	0,00	0,00
108	Altre spese per redditi da capitale	0,00	0,00	0,00	0,00	0,00	0,00	0,00	0,00	0,00	0,00	0,00	0,00	0,00	0,00	0,00
109	Rimborsi e poste correttive delle entrate	0,00	0,00	0,00	0,00	0,00	0,00	0,00	0,00	0,00	0,00	0,00	0,00	0,00	0,00	0,00
110	Altre spese correnti	0,00	0,00	0,00	0,00	0,00	0,00	0,00	0,00	0,00	0,00	0,00	0,00	0,00	0,00	0,00
<b>100</b>	<b>Totale TITOLO 1</b>	<b>0,00</b>	<b>0,00</b>	<b>0,00</b>	<b>0,00</b>	<b>0,00</b>	<b>0,00</b>	<b>0,00</b>	<b>0,00</b>	<b>1.000,00</b>	<b>0,00</b>	<b>3.380,01</b>	<b>0,00</b>	<b>0,00</b>	<b>0,00</b>	<b>0,00</b>
	<b>TITOLO 2 - Spese in conto capitale</b>															
201	Tributi in conto capitale a carico dell'ente	0,00	0,00	0,00	0,00	0,00	0,00	0,00	0,00	0,00	0,00	0,00	0,00	0,00	0,00	0,00
202	Investimenti fissi lordi e acquisto di terreni	0,00	0,00	0,00	0,00	0,00	0,00	0,00	0,00	0,00	0,00	0,00	0,00	0,00	0,00	0,00
203	Contributi agli investimenti	0,00	0,00	0,00	0,00	0,00	0,00	0,00	0,00	0,00	0,00	0,00	0,00	0,00	0,00	0,00



Nota di Aggiornamento  
DUP 2024-2027  
Sezione Strategica

204	Altri trasferimenti in conto capitale	0,00	0,00	0,00	0,00	0,00	0,00	0,00	0,00	0,00	0,00	0,00	0,00	0,00	0,00	0,00
205	Altre spese in conto capitale	0,00	0,00	0,00	0,00	0,00	0,00	0,00	0,00	0,00	0,00	0,00	0,00	0,00	0,00	0,00
<b>200</b>	<b>Totale TITOLO 2</b>	<b>0,00</b>	<b>0,00</b>	<b>0,00</b>	<b>0,00</b>	<b>0,00</b>	<b>0,00</b>	<b>0,00</b>	<b>0,00</b>	<b>0,00</b>	<b>0,00</b>	<b>0,00</b>	<b>0,00</b>	<b>0,00</b>	<b>0,00</b>	<b>0,00</b>
	<b>TITOLO 3 - Spese per incremento attività finanziarie</b>															
301	Acquisizioni di attività finanziarie	0,00	0,00	0,00	0,00	0,00	0,00	0,00	0,00	0,00	0,00	0,00	0,00	0,00	0,00	0,00
302	Concessione crediti di breve termine	0,00	0,00	0,00	0,00	0,00	0,00	0,00	0,00	0,00	0,00	0,00	0,00	0,00	0,00	0,00
303	Concessione crediti di medio-lungo termine	0,00	0,00	0,00	0,00	0,00	0,00	0,00	0,00	0,00	0,00	0,00	0,00	0,00	0,00	0,00
304	Altre spese per incremento di attività finanziarie	0,00	0,00	0,00	0,00	0,00	0,00	0,00	0,00	0,00	0,00	0,00	0,00	0,00	0,00	0,00
<b>300</b>	<b>Totale TITOLO 3</b>	<b>0,00</b>	<b>0,00</b>	<b>0,00</b>	<b>0,00</b>	<b>0,00</b>	<b>0,00</b>	<b>0,00</b>	<b>0,00</b>	<b>0,00</b>	<b>0,00</b>	<b>0,00</b>	<b>0,00</b>	<b>0,00</b>	<b>0,00</b>	<b>0,00</b>
	<b>TITOLO 4 - Rimborso prestiti</b>															
401	Rimborso di titoli obbligazionari	0,00	0,00	0,00	0,00	0,00	0,00	0,00	0,00	0,00	0,00	0,00	0,00	0,00	0,00	0,00
402	Rimborso prestiti a breve termine	0,00	0,00	0,00	0,00	0,00	0,00	0,00	0,00	0,00	0,00	0,00	0,00	0,00	0,00	0,00
403	Rimborso mutui e altri finanziamenti a medio lungo termine	0,00	0,00	0,00	0,00	0,00	0,00	0,00	0,00	0,00	0,00	0,00	0,00	0,00	0,00	0,00
404	Rimborso di altre forme di indebitamento	0,00	0,00	0,00	0,00	0,00	0,00	0,00	0,00	0,00	0,00	0,00	0,00	0,00	0,00	0,00
<b>400</b>	<b>Totale TITOLO 4</b>	<b>0,00</b>	<b>0,00</b>	<b>0,00</b>	<b>0,00</b>	<b>0,00</b>	<b>0,00</b>	<b>0,00</b>	<b>0,00</b>	<b>0,00</b>	<b>0,00</b>	<b>0,00</b>	<b>0,00</b>	<b>0,00</b>	<b>0,00</b>	<b>0,00</b>
	<b>TITOLO 5 - Chiusura Anticipazioni ricevute da istituto tesoriere/cassiere</b>															
501	Chiusura Anticipazioni ricevute da istituto tesoriere/cassiere	0,00	0,00	0,00	0,00	0,00	0,00	0,00	0,00	0,00	0,00	0,00	0,00	0,00	0,00	0,00
<b>500</b>	<b>Totale TITOLO 5</b>	<b>0,00</b>	<b>0,00</b>	<b>0,00</b>	<b>0,00</b>	<b>0,00</b>	<b>0,00</b>	<b>0,00</b>	<b>0,00</b>	<b>0,00</b>	<b>0,00</b>	<b>0,00</b>	<b>0,00</b>	<b>0,00</b>	<b>0,00</b>	<b>0,00</b>
	<b>TITOLO 7 - Uscite per conto terzi e partite di giro</b>															
701	Uscite per partite di giro	0,00	0,00	0,00	0,00	0,00	0,00	0,00	0,00	0,00	0,00	0,00	0,00	0,00	0,00	0,00
702	Uscite per conto terzi	0,00	0,00	0,00	0,00	0,00	0,00	0,00	0,00	0,00	0,00	0,00	0,00	0,00	0,00	0,00
<b>700</b>	<b>Totale TITOLO 7</b>	<b>0,00</b>	<b>0,00</b>	<b>0,00</b>	<b>0,00</b>	<b>0,00</b>	<b>0,00</b>	<b>0,00</b>	<b>0,00</b>	<b>0,00</b>	<b>0,00</b>	<b>0,00</b>	<b>0,00</b>	<b>0,00</b>	<b>0,00</b>	<b>0,00</b>
<b>TOTALE MISSIONI - TOTALE GENERALE DELLE SPESE</b>		<b>0,00</b>	<b>0,00</b>	<b>0,00</b>	<b>0,00</b>	<b>0,00</b>	<b>0,00</b>	<b>0,00</b>	<b>0,00</b>	<b>0,00</b>	<b>1.000,00</b>	<b>0,00</b>	<b>3.380,01</b>	<b>0,00</b>	<b>0,00</b>	<b>0,00</b>

TITOLI E MACROAGGREGATI DI SPESA / MISSIONI	50			60			99			Ripiano disavanzo	Totale generale delle spese		
	Debito pubblico			Anticipazioni finanziarie			Servizi per conto terzi				Competenza	Competenza	
	Competenza		Cassa	Competenza		Cassa	Competenza		Cassa	Impegni		fondo pluriennale vincolato	Impegni
	Impegni	fondo pluriennale vincolato		Impegni	fondo pluriennale vincolato		Impegni	fondo pluriennale vincolato					
<b>TITOLO 1 - Spese correnti</b>													
101	Redditi da lavoro dipendente	0,00	0,00	0,00	0,00	0,00	0,00	0,00	0,00		78.042.253,71	0,00	74.326.599,33
102	Imposte e tasse a carico dell'ente	0,00	0,00	0,00	0,00	0,00	0,00	0,00	0,00		4.904.549,43	0,00	4.654.240,46
103	Acquisto di beni e servizi	0,00	0,00	0,00	0,00	0,00	0,00	0,00	0,00		176.377.511,11	0,00	165.954.883,78
104	Trasferimenti correnti	0,00	0,00	0,00	0,00	0,00	0,00	0,00	0,00		53.269.596,49	0,00	52.700.277,19

Nota di Aggiornamento  
DUP 2024-2027  
Sezione Strategica

105	Trasferimenti di tributi (solo per le Regioni)	0,00	0,00	0,00	0,00	0,00	0,00	0,00	0,00	0,00	0,00	0,00	0,00	0,00
106	Fondi perequativi (solo per le Regioni)	0,00	0,00	0,00	0,00	0,00	0,00	0,00	0,00	0,00	0,00	0,00	0,00	0,00
107	Interessi passivi	0,00	0,00	0,00	0,00	0,00	0,00	0,00	0,00	0,00	5.569.772,69	0,00	5.569.772,69	0,00
108	Altre spese per redditi da capitale	0,00	0,00	0,00	0,00	0,00	0,00	0,00	0,00	0,00	0,00	0,00	0,00	0,00
109	Rimborsi e poste correttive delle entrate	0,00	0,00	0,00	0,00	0,00	0,00	0,00	0,00	0,00	1.271.383,05	0,00	1.287.240,67	0,00
110	Altre spese correnti	0,00	0,00	0,00	0,00	0,00	0,00	0,00	0,00	0,00	4.729.216,63	8.789.520,55	4.827.252,93	0,00
<b>100</b>	<b>Totale TITOLO 1</b>	<b>0,00</b>	<b>0,00</b>	<b>0,00</b>	<b>0,00</b>	<b>0,00</b>	<b>0,00</b>	<b>0,00</b>	<b>0,00</b>	<b>0,00</b>	<b>324.164.283,11</b>	<b>8.789.520,55</b>	<b>309.320.267,05</b>	<b>0,00</b>
	<b>TITOLO 2 - Spese in conto capitale</b>													
201	Tributi in conto capitale a carico dell'ente	0,00	0,00	0,00	0,00	0,00	0,00	0,00	0,00	0,00	0,00	0,00	0,00	0,00
202	Investimenti fissi lordi e acquisto di terreni	0,00	0,00	0,00	0,00	0,00	0,00	0,00	0,00	0,00	33.561.131,01	0,00	29.093.675,60	0,00
203	Contributi agli investimenti	0,00	0,00	0,00	0,00	0,00	0,00	0,00	0,00	0,00	14.139.663,45	0,00	4.032.350,33	0,00
204	Altri trasferimenti in conto capitale	0,00	0,00	0,00	0,00	0,00	0,00	0,00	0,00	0,00	371.975,48	0,00	651.908,14	0,00
205	Altre spese in conto capitale	0,00	0,00	0,00	0,00	0,00	0,00	0,00	0,00	0,00	0,00	57.824.941,35	0,00	
<b>200</b>	<b>Totale TITOLO 2</b>	<b>0,00</b>	<b>0,00</b>	<b>0,00</b>	<b>0,00</b>	<b>0,00</b>	<b>0,00</b>	<b>0,00</b>	<b>0,00</b>	<b>0,00</b>	<b>48.072.769,94</b>	<b>57.824.941,35</b>	<b>33.777.934,07</b>	<b>0,00</b>
	<b>TITOLO 3 - Spese per incremento attività finanziarie</b>													
301	Acquisizioni di attività finanziarie	0,00	0,00	0,00	0,00	0,00	0,00	0,00	0,00	0,00	2.500.000,00	0,00	1.000.000,00	0,00
302	Concessione crediti di breve termine	0,00	0,00	0,00	0,00	0,00	0,00	0,00	0,00	0,00	0,00	0,00	0,00	0,00
303	Concessione crediti di medio-lungo termine	0,00	0,00	0,00	0,00	0,00	0,00	0,00	0,00	0,00	0,00	0,00	0,00	0,00
304	Altre spese per incremento di attività finanziarie	0,00	0,00	0,00	0,00	0,00	0,00	0,00	0,00	0,00	13.252.941,18	0,00	13.252.941,18	0,00
<b>300</b>	<b>Totale TITOLO 3</b>	<b>0,00</b>	<b>0,00</b>	<b>0,00</b>	<b>0,00</b>	<b>0,00</b>	<b>0,00</b>	<b>0,00</b>	<b>0,00</b>	<b>0,00</b>	<b>15.752.941,18</b>	<b>0,00</b>	<b>14.252.941,18</b>	<b>0,00</b>
	<b>TITOLO 4 - Rimborso prestiti</b>													
401	Rimborso di titoli obbligazionari	3.779.039,28	0,00	3.779.039,28	0,00	0,00	0,00	0,00	0,00	0,00	3.779.039,28	0,00	3.779.039,28	0,00
402	Rimborso prestiti a breve termine	0,00	0,00	0,00	0,00	0,00	0,00	0,00	0,00	0,00	0,00	0,00	0,00	0,00
403	Rimborso mutui e altri finanziamenti a medio lungo termine	4.134.879,69	0,00	4.134.879,69	0,00	0,00	0,00	0,00	0,00	0,00	4.134.879,69	0,00	4.134.879,69	0,00
404	Rimborso di altre forme di indebitamento	0,00	0,00	0,00	0,00	0,00	0,00	0,00	0,00	0,00	0,00	0,00	0,00	0,00
<b>400</b>	<b>Totale TITOLO 4</b>	<b>7.913.918,97</b>	<b>0,00</b>	<b>7.913.918,97</b>	<b>0,00</b>	<b>0,00</b>	<b>0,00</b>	<b>0,00</b>	<b>0,00</b>	<b>0,00</b>	<b>7.913.918,97</b>	<b>0,00</b>	<b>7.913.918,97</b>	<b>0,00</b>
	<b>TITOLO 5 - Chiusura Anticipazioni ricevute da istituto tesoriere/cassiere</b>													
501	Chiusura Anticipazioni ricevute da istituto tesoriere/cassiere	0,00	0,00	0,00	0,00	0,00	0,00	0,00	0,00	0,00	0,00	0,00	0,00	0,00
<b>500</b>	<b>Totale TITOLO 5</b>	<b>0,00</b>	<b>0,00</b>	<b>0,00</b>	<b>0,00</b>	<b>0,00</b>	<b>0,00</b>	<b>0,00</b>	<b>0,00</b>	<b>0,00</b>	<b>0,00</b>	<b>0,00</b>	<b>0,00</b>	<b>0,00</b>
	<b>TITOLO 7 - Uscite per conto terzi e partite di giro</b>													
701	Uscite per partite di giro	0,00	0,00	0,00	0,00	0,00	0,00	36.491.859,85	0,00	35.325.838,19	36.491.859,85	0,00	35.325.838,19	0,00
702	Uscite per conto terzi	0,00	0,00	0,00	0,00	0,00	0,00	1.725.583,73	0,00	1.607.258,55	1.725.583,73	0,00	1.607.258,55	0,00
<b>700</b>	<b>Totale TITOLO 7</b>	<b>0,00</b>	<b>0,00</b>	<b>0,00</b>	<b>0,00</b>	<b>0,00</b>	<b>0,00</b>	<b>38.217.443,58</b>	<b>0,00</b>	<b>36.933.096,74</b>	<b>38.217.443,58</b>	<b>0,00</b>	<b>36.933.096,74</b>	<b>0,00</b>
<b>TOTALE MISSIONI - TOTALE GENERALE DELLE SPESE</b>		<b>7.913.918,97</b>	<b>0,00</b>	<b>7.913.918,97</b>	<b>0,00</b>	<b>0,00</b>	<b>0,00</b>	<b>38.217.443,58</b>	<b>0,00</b>	<b>36.933.096,74</b>	<b>0,00</b>	<b>434.121.356,78</b>	<b>66.614.461,90</b>	<b>402.198.158,01</b>
<b>AVANZO FORMATOSI NELL'ESERCIZIO/FONDO DI CASSA (Totale generale delle entrate - Totale generale delle spese)</b>												<b>52.272.877,53</b>		<b>20.6423.957,58</b>

### 1.3.2 Stato patrimoniale dell'ultimo rendiconto approvato

	STATO PATRIMONIALE (ATTIVO)	Anno 2022	Anno 2021	riferimento art.2424 CC	riferimento DM 26/4/95
	<b>A) CREDITI vs.LO STATO ED ALTRE AMMINISTRAZIONI PUBBLICHE PER LA PARTECIPAZIONE AL FONDO DI DOTAZIONE</b>	0,00	0,00	A	A
	<b>TOTALE CREDITI vs PARTECIPANTI (A)</b>	<b>0,00</b>	<b>0,00</b>		
	<b>B) IMMOBILIZZAZIONI</b>				
I	<i>Immobilizzazioni immateriali</i>			BI	BI
	Costi di impianto e di ampliamento	0,00	0,00	BI1	BI1
	Costi di ricerca sviluppo e pubblicità	0,00	0,00	BI2	BI2
	Diritti di brevetto ed utilizzazione opere dell'ingegno	0,00	0,00	BI3	BI3
	Concessioni, licenze, marchi e diritti simile	0,00	0,00	BI4	BI4
	Avviamento	7.729.372,40	9.661.715,50	BI5	BI5
	Immobilizzazioni in corso ed acconti	1.533.761,14	0,00	BI6	BI6
	Altre	0,00	0,00	BI7	BI7
	<b>Totale immobilizzazioni immateriali</b>	<b>9.263.133,54</b>	<b>9.661.715,50</b>		
	<i>Immobilizzazioni materiali (3)</i>				
II 1	Beni demaniali	<b>519.604.376,01</b>	<b>504.746.992,63</b>		
1,1	Terreni	4.462.755,71	7.238.792,59		

1,2	Fabbricati	428.753.132,07	340.601.028,29			
1,3	Infrastrutture	86.388.488,23	76.367.035,52			
1,9	Altri beni demaniali	0,00	80.540.136,23			
III 2	Altre immobilizzazioni materiali (3)	<b>605.341.107,79</b>	<b>612.046.212,64</b>			
2,1	Terreni	108.315.794,77	109.357.593,87	BII1	BII1	
	<i>a di cui in leasing finanziario</i>	<i>0,00</i>	<i>0,00</i>			
2,2	Fabbricati	487.617.191,23	499.468.473,56			
	<i>a di cui in leasing finanziario</i>	<i>0,00</i>	<i>0,00</i>			
2,3	Impianti e macchinari	0,00	0,00	BII2	BII2	
	<i>a di cui in leasing finanziario</i>	<i>0,00</i>	<i>0,00</i>			
2,4	Attrezzature industriali e commerciali	591.324,56	439.552,35	BII3	BII3	
2,5	Mezzi di trasporto	655.292,76	687.421,58			
2,6	Macchine per ufficio e hardware	443.082,05	563.538,36			
2,7	Mobili e arredi	489.129,78	441.388,60			
2,8	Infrastrutture	7.059.035,84	967.787,79			
2,9	Altri beni materiali	170.256,80	120.456,53			
9	3	Immobilizzazioni in corso ed acconti	<b>71.846.817,99</b>	<b>79.715.673,43</b>	BII5	BII5
		<b>Totale immobilizzazioni materiali</b>	<b>1.196.792.301,79</b>	<b>1.196.508.878,70</b>		
IV	<u>Immobilizzazioni Finanziarie (1)</u>					

	Partecipazioni in	617.234.381,55	542.604.519,57	BIII1	BIII1
a	<i>imprese controllate</i>	501.315.611,16	431.190.861,13	BIII1a	BIII1a
b	<i>imprese partecipate</i>	97.674.722,33	93.413.830,07	BIII1b	BIII1b
c	<i>altri soggetti</i>	18.244.048,06	17.999.828,37		
	Crediti verso	207.749.670,47	194.496.729,29	BIII2	BIII2
a	<i>altre amministrazioni pubbliche</i>	0,00	0,00		
b	<i>imprese controllate</i>	0,00	0,00	BIII2a	BIII2a
c	<i>imprese partecipate</i>	3.961.435,13	3.961.435,13	BIII2b	BIII2b
d	<i>altri soggetti</i>	203.788.235,34	190.535.294,16	BIII2c BIII2d	BIII2d
	Altri titoli	0,00	0,00	BIII3	
	<b>Totale immobilizzazioni finanziarie</b>	<b>824.984.052,02</b>	<b>737.101.248,86</b>		
	<b>TOTALE IMMOBILIZZAZIONI (B)</b>	<b>2.031.039.487,35</b>	<b>1.943.271.843,06</b>	-	-
	<b>C) ATTIVO CIRCOLANTE</b>				
I	<u>Rimanenze</u>	0,00	0,00	CI	CI
	<b>Totale rimanenze</b>	<b>0,00</b>	<b>0,00</b>		
II	<u>Crediti (2)</u>				
1	Crediti di natura tributaria	9.463.017,98	11.900.831,08		

a	Crediti da tributi destinati al finanziamento della sanità	0,00	0,00		
b	Altri crediti da tributi	9.463.017,98	11.101.977,52		
c	Crediti da Fondi perequativi	0,00	798.853,56		
2	Crediti per trasferimenti e contributi verso amministrazioni pubbliche	25.651.276,12	17.579.202,62		
a	impresе controllate	17.490.755,07	11.429.881,22		
b	impresе partecipate	1.996.675,22	7.487,72	CII2	CII2
c	verso altri soggetti	52.346,77	437.189,96	CII3	CII3
d	Verso clienti ed utenti	6.111.499,06	5.704.643,72		
3	Altri Crediti	17.227.970,89	17.481.982,47	CII1	CII1
4	verso l'erario	66.680.696,19	42.335.436,43	CII5	CII5
a	per attività svolta per c/terzi	0,00	0,00		
b	altri	271.072,72	125.118,72		
c		66.409.623,47	42.210.317,71		
	<b>Totale crediti</b>	<b>119.022.961,18</b>	<b>89.297.452,60</b>		
III	<u>Attività finanziarie che non costituiscono immobilizzi</u>				
1	Partecipazioni	0,00	0,00	CIII1,2,3,4,5	CIII1,2,3
2	Altri titoli	0,00	259.187,12	CIII6	CIII5
	<b>Totale attività finanziarie che non costituiscono immobilizzi</b>	<b>0,00</b>	<b>259.187,12</b>		
IV	<u>Disponibilità liquide</u>				
1	Conto di tesoreria	206.423.957,58	191.427.811,76		
a	Istituto tesoriere	206.423.957,58	191.427.811,76		CIV1a
b	presso Banca d'Italia	0,00	0,00		
2	Altri depositi bancari e postali	7.824,61	0,00	CIV1	CIV1b e CIV1c
3	Denaro e valori in cassa	0,00	0,00	CIV2 e CIV3	CIV2 e CIV3

4	Altri conti presso la tesoreria statale intestati all'ente	0,00	0,00		
	<b>Totale disponibilità liquide</b>	<b>206.431.782,19</b>	<b>191.427.811,76</b>		
	<b>TOTALE ATTIVO CIRCOLANTE (C)</b>	<b>325.454.743,37</b>	<b>280.984.451,48</b>		
	<b>D) RATEI E RISCONTI</b>				
1	Ratei attivi	241.547,15	18.413,73	D	D
2	Risconti attivi	1.089.065,44	1.172.544,92	D	D
	<b>TOTALE RATEI E RISCONTI (D)</b>	<b>1.330.612,59</b>	<b>1.190.958,65</b>		
	<b>TOTALE DELL'ATTIVO (A+B+C+D)</b>	<b>2.357.824.843,31</b>	<b>2.225.447.253,19</b>	-	-

(1) con separata indicazione degli importi esigibili entro l'esercizio successivo.  
(2) con separata indicazione degli importi esigibili oltre l'esercizio successivo.  
(3) con separata indicazione degli importi relativi a beni indisponibili.

<b>2</b>	<b>Altre immobilizzazioni materiali - di cui indisponibili</b>	<b>2022</b>	<b>2021</b>
2,1	Terreni	106.397.413,83	107.435.774,07
2,2	Fabbricati	479.035.300,93	490.811.963,91
2,4	Attrezzature industriali e commerciali	591.324,56	439.552,35
2,5	Mezzi di trasporto	655.292,76	687.421,58
2,6	Macchine per ufficio e hardware	443.082,05	563.538,36
2,7	Mobili e arredi	489.129,78	441.388,60
2,8	Infrastrutture	7.059.035,84	967.787,79
2,99	Altri beni materiali	170.256,80	120.456,53

STATO PATRIMONIALE (PASSIVO)		Anno 2022	Anno 2021	riferimento art.2424 CC	riferimento DM 26/4/95
<b>A) PATRIMONIO NETTO</b>					
I	Fondo di dotazione	44.297.523,58	44.297.523,58	AI	AI
II	Riserve	1.616.885.769,60	1.525.935.232,16		
<i>b</i>	<i>da capitale</i>	1.518.539,29	1.518.539,29	AII, AIII	AII, AIII
<i>c</i>	<i>da permessi di costruire</i>	124.408.081,28	116.471.548,39		
<i>d</i>	<i>riserve indisponibili per beni demaniali e patrimoniali indisponibili per i beni culturali</i>	1.121.317.238,74	1.113.086.902,00		
<i>e</i>	<i>altre riserve indisponibili</i>	368.787.969,12	294.430.826,83		
<i>f</i>	<i>altre riserve disponibili</i>	853.941,17	427.415,65		
III	Risultato economico dell'esercizio	18.034.036,12	33.099.571,01	AIX	AIX
IV	Risultati economici di esercizi precedenti	62.320.863,92	37.451.629,65	AVII	
V	Riserve negative per beni indisponibili	0,00	0,00		
<b>TOTALE PATRIMONIO NETTO (A)</b>		<b>1.741.538.193,22</b>	<b>1.640.783.956,40</b>		
<b>B) FONDI PER RISCHI ED ONERI</b>					
1	Per trattamento di quiescenza	0,00	0,00	B1	B1
2	Per imposte	0,00	0,00	B2	B2
3	Altri	38.088.553,44	37.096.138,43	B3	B3
<b>TOTALE FONDI RISCHI ED ONERI (B)</b>		<b>38.088.553,44</b>	<b>37.096.138,43</b>		
<b>C) TRATTAMENTO DI FINE RAPPORTO</b>		0,00	0,00	C	C
<b>TOTALE T.F.R. (C)</b>		<b>0,00</b>	<b>0,00</b>		
<b>D) DEBITI (1)</b>					
1	Debiti da finanziamento	309.207.973,73	316.321.892,70		
	<i>prestiti obbligazionari</i>	259.307.200,00	263.086.239,28	D1e D2	D1
	<i>v/ altre amministrazioni pubbliche</i>	1.114.160,00	366.520,00		
	<i>verso banche e tesoriere</i>	0,00	0,00	D4	D3 e D4



	<i>verso altri finanziatori</i>	48.786.613,73	52.869.133,42	D5	
2	Debiti verso fornitori	62.810.879,06	53.037.002,84	D7	D6
3	Acconti	0,00	0,00	D6	D5
4	Debiti per trasferimenti e contributi	23.659.476,06	13.620.842,68		
	<i>enti finanziati dal servizio sanitario nazionale</i>	0,00	0,00		
	<i>altre amministrazioni pubbliche</i>	6.435.526,82	8.401.579,24		
	<i>imprese controllate</i>	10.538.196,10	993.020,61	D9	D8
	<i>imprese partecipate</i>	150.000,00	0,00	D10	D9
	<i>altri soggetti</i>	6.535.753,14	4.226.242,83		
5	Altri debiti	20.885.545,52	18.032.510,35	D12,D13,D14	D11,D12,D13
	<i>tributari</i>	5.938.818,73	5.181.433,77		
	<i>verso istituti di previdenza e sicurezza sociale</i>	1.037.518,63	505.961,81		
	<i>per attività svolta per c/terzi (2)</i>	353.813,51	244.377,34		
	<i>altri</i>	13.555.394,65	12.100.737,43		
	<b>TOTALE DEBITI ( D )</b>	<b>416.563.874,37</b>	<b>401.012.248,57</b>		
	<b>E) RATEI E RISCONTI E CONTRIBUTI AGLI INVESTIMENTI</b>				
I	Ratei passivi	0,00	0,00	E	E
II	Risconti passivi	161.634.222,28	146.554.909,79	E	E
1	Contributi agli investimenti	161.532.746,64	146.530.022,55		
	<i>da altre amministrazioni pubbliche</i>	77.468.489,53	65.571.513,65		
	<i>da altri soggetti</i>	84.064.257,11	80.958.508,90		
2	Concessioni pluriennali	0,00	0,00		
3	Altri risconti passivi	101.475,64	24.887,24		
	<b>TOTALE RATEI E RISCONTI ( E )</b>	<b>161.634.222,28</b>	<b>146.554.909,79</b>		
	<b>TOTALE DEL PASSIVO (A+B+C+D+E)</b>	<b>2.357.824.843,31</b>	<b>2.225.447.253,19</b>	-	-

<b>CONTI D'ORDINE</b>					
1) Impegni su esercizi futuri		66.614.461,90	69.673.250,43		
2) beni di terzi in uso		0,00	0,00		
3) beni dati in uso a terzi		0,00	0,00		
4) garanzie prestate a amministrazioni pubbliche		0,00	0,00		
5) garanzie prestate a imprese controllate		0,00	0,00		
6) garanzie prestate a imprese partecipate		0,00	0,00		
7) garanzie prestate a altre imprese		0,00	0,00		
<b>TOTALE CONTI D'ORDINE</b>		<b>66.614.461,90</b>	<b>69.673.250,43</b>	-	-

(1) con separata indicazione degli importi esigibili oltre l'esercizio successivo

(2) Non comprende i debiti derivanti dall'attività di sostituto di imposta. I debiti derivanti da tale attività sono considerati nelle voci 5 a) e b) di cui oltre l'esercizio successivo:

<b>D 1</b>	<b>Debiti da finanziamento</b>	<b>2022</b>	<b>2021</b>
<i>a</i>	<i>prestiti obbligazionari</i>	<i>256.800.000,00</i>	<i>259.307.200,00</i>
<i>b</i>	<i>verso altre amministrazioni pubbliche</i>	<i>1.021.800,00</i>	<i>314.160,00</i>
<i>c</i>	<i>verso banche e tesoriere</i>	<i>0,00</i>	<i>0,00</i>
<i>d</i>	<i>verso altri finanziatori</i>	<i>44.522.056,64</i>	<i>48.786.613,73</i>

### 1.3.3 Conto economico dell'ultimo rendiconto approvato

CONTO ECONOMICO		CONTO ECONOMICO			
		Anno 2022	Anno 2021	riferimento art.2425 cc	riferimento DM 26/4/95
	<b>A) COMPONENTI POSITIVI DELLA GESTIONE</b>				
1	Proventi da tributi	177.874.480,28	170.930.179,99		
2	Proventi da fondi perequativi Proventi da	32.322.377,07	32.036.368,55		
3	trasferimenti e contributi <i>Proventi da</i>	75.235.332,15	75.048.174,04		
	<i>trasferimenti correnti</i>	60.855.119,07	65.742.969,11		A5c
	<i>Quota annuale di contributi agli investimenti</i>	0,00	0,00		E20c
	<i>Contributi agli investimenti</i>	14.380.213,08	9.305.204,93		
4	Ricavi delle vendite e prestazioni e proventi da	36.829.527,36	27.368.426,31	A1	A1a
	servizi pubblici	17.816.076,04	14.198.376,04		
	<i>Proventi derivanti dalla gestione dei beni Ricavi</i>	802,05	1.778,48		
	<i>della vendita di beni</i>	19.012.649,27	13.168.271,79		
	<i>Ricavi e proventi dalla prestazione di servizi</i>	0,00	0,00	A2	A2
5	Variazioni nelle rimanenze di prodotti in corso di	0,00	0,00	A3	A3
6	lavorazione, etc. (+/-) Variazione dei lavori in	0,00	0,00	A4	A4
7	corso su ordinazione	29.875.245,36	21.172.682,18	A5	A5 a e b
8	Incrementi di immobilizzazioni per lavori interni				
	Altri ricavi e proventi diversi	<b>352.136.962,22</b>	<b>326.555.831,07</b>		
9	<b>TOTALE COMPONENTI POSITIVI DELLA GESTIONE (A)</b>	1.586.594,25	1.553.482,55	B6	B6
10	<b>B) COMPONENTI NEGATIVI DELLA GESTIONE</b>	170.541.368,97	148.155.611,06	B7	B7
11	Acquisto di materie prime e/o beni di consumo	2.518.680,68	2.244.805,44	B8	B8
12	Prestazioni di servizi	67.154.372,07	57.262.056,52		
	Utilizzo beni di terzi Trasferimenti e contributi	53.014.708,62	55.367.434,29		
	<i>Trasferimenti correnti</i>	444.869,29	10.000,00		
	<i>Contributi agli investimenti ad Amministrazioni</i>	13.694.794,16	1.884.622,23		
	<i>pubb. Contributi agli investimenti ad altri</i>	75.835.253,71	73.347.856,30	B9	B9
13	<i>soggetti Personale</i>	45.740.855,96	31.223.712,69	B10	B10
14	Ammortamenti e svalutazioni	2.449.249,04	0,00	B10a	B10a

b	<i>Ammortamenti di immobilizzazioni Immateriali</i>	30.263.720,77	29.391.588,38	B10b	B10b
c	<i>Ammortamenti di immobilizzazioni materiali</i>	0,00	0,00	B10c	B10c
d	<i>Altre svalutazioni delle immobilizzazioni</i>	13.027.886,15	1.832.124,31	B10d	B10d
15	<i>Svalutazione dei crediti</i>	0,00	0,00	B11	B11
16	<i>Variazioni nelle rimanenze di materie prime e/o</i>	2.700.000,00	11.733.143,58	B12	B12
17	<i>beni di consumo (+/-) Accantonamenti per rischi</i>	4.010.000,00	5.913.067,16	B13	B13
18	<i>Altri accantonamenti Oneri diversi di gestione</i>	2.549.965,91	2.741.034,82	B14	B14
	<b>TOTALE COMPONENTI NEGATIVI DELLA</b>	<b>372.637.091,55</b>	<b>334.174.770,12</b>		
	<b>GESTIONE (B) DIFFERENZA FRA COMP. POSITIVI</b>	<b>-20.500.129,33</b>	<b>-7.618.939,05</b>	-	-
	<b>E NEGATIVI DELLA GESTIONE ( A-B)</b>				
	<b>C) PROVENTI ED ONERI FINANZIARI</b>				
19	<i>Proventi finanziari</i> Proventi da partecipazioni da società controllate	24.137.439,57	38.597.262,42	C15	C15
a	<i>da società partecipate da altri soggetti</i>	22.054.867,00	35.386.139,00		
b	<i>Altri proventi finanziari</i>	0,00	0,00		
c	<b>Totale proventi finanziari</b>	2.082.572,57	3.211.123,42		
20	<i>Oneri finanziari</i>	18.875,55	6.399,73	C16	C16
	<b>Interessi ed altri oneri finanziari</b>	<b>24.156.315,12</b>	<b>38.603.662,15</b>		
21	<i>Interessi passivi Altri oneri finanziari</i>	5.569.772,69	6.473.334,45	C17	C17
	<b>Totale oneri finanziari</b>	5.569.772,69	6.473.334,45		
a	<b>TOTALE PROVENTI ED ONERI FINANZIARI (C)</b>	0,00	0,00		
b	<b>D) RETTIFICHE DI VALORE ATTIVITA' FINANZIARIE</b>	<b>5.569.772,69</b>	<b>6.473.334,45</b>		
	Rivalutazioni Svalutazioni				
	<b>TOTALE RETTIFICHE (D)</b>	<b>18.586.542,43</b>	<b>32.130.327,70</b>	-	-
22	<b>E) PROVENTI ED ONERI STRAORDINARI</b>				
	<i>Proventi straordinari</i>	0,00	0,00	D18	<b>D18</b>
23	<i>Proventi da permessi di costruire</i>	0,00	0,00	D19	<b>D19</b>
	<i>Proventi da trasferimenti in conto capitale</i>	<b>0,00</b>	<b>0,00</b>		
24	<i>Sopravvenienze attive e insussistenze del passivo</i>			E20	E20
	<i>Plusvalenze patrimoniali</i>				
a	<i>Altri proventi straordinari</i>	0,00	0,00		
b	<b>Totale proventi straordinari</b>	0,00	16.939,76		
c	<i>Oneri straordinari</i>	26.434.627,16	19.702.565,47		E20b
d		847.637,63	1.133.323,26		E20c

	<i>e</i>	<i>Trasferimenti in conto capitale</i>	4.455.075,24	1.127.026,87		
		<i>Sopravvenienze passive e insussistenze dell'attivo</i>	<b>31.737.340,03</b>	<b>21.979.855,36</b>		
25		<i>Minusvalenze patrimoniali</i>			E21	E21
	<i>a</i>	<i>Altri oneri straordinari</i>	371.975,48	427.415,65		
	<i>b</i>	<b>Totale oneri straordinari</b>	7.063.364,80	8.123.337,12		E21b
	<i>c</i>	<b>TOTALE PROVENTI ED ONERI STRAORDINARI (E)</b>	8.713,44	0,00		E21a
	<i>d</i>	<b>RISULTATO PRIMA DELLE IMPOSTE (A-B+C+D+E)</b>	0,00	801.563,40		E21d
		Imposte (*)	<b>7.444.053,72</b>	<b>9.352.316,17</b>		
		<b>RISULTATO DELL'ESERCIZIO</b>				
			<b>24.293.286,31</b>	<b>12.627.539,19</b>	-	-
			<b>22.379.699,41</b>	<b>37.138.927,84</b>	-	-
26			4.345.663,29	4.039.356,83	E22	E22
27			<b>18.034.036,12</b>	<b>33.099.571,01</b>	E23	E23

### 1.3.4 Dati previsionali

ENTRATE	CASSA ANNO DI RIFERIMENTO DEL BILANCIO 2024	COMPETENZA ANNO DI RIFERIMENTO DEL BILANCIO 2024	COMPETENZA ANNO DI RIFERIMENTO DEL BILANCIO 2025	COMPETENZA ANNO DI RIFERIMENTO DEL BILANCIO 2026	SPESE	CASSA ANNO DI RIFERIMENTO DEL BILANCIO 2024	COMPETENZA ANNO DI RIFERIMENTO DEL BILANCIO 2024	COMPETENZA ANNO DI RIFERIMENTO DEL BILANCIO 2025	COMPETENZA ANNO DI RIFERIMENTO DEL BILANCIO 2026
<b>Fondo di cassa presunto all'inizio dell'esercizio</b>	<b>201.720.278,83</b>								
Utilizzo avanzo presunto di amministrazione		<b>0,00</b>	<b>0,00</b>	<b>0,00</b>	<b>Disavanzo di amministrazione</b>		<b>0,00</b>	<b>0,00</b>	<b>0,00</b>
di cui Utilizzo Fondo anticipazioni di liquidità		0,00	0,00	0,00					
<b>Fondo pluriennale vincolato</b>		<b>13.129.546,09</b>	<b>9.361.500,00</b>	<b>4.355.000,00</b>					
Entrate correnti di natura tributaria, contributiva e perequativa	251.289.706,33	215.315.031,00	215.265.031,00	215.274.400,00	<b>Titolo 1 - Spese correnti</b>	489.551.212,05	352.750.621,29	346.030.640,38	340.815.575,00
<b>Titolo 2 -</b> Trasferimenti correnti	68.871.529,40	44.899.749,29	44.924.049,38	40.951.750,00	<i>- di cui fondo pluriennale vincolato</i>	<i>0,00</i>	<i>0,00</i>	<i>0,00</i>	<i>0,00</i>
<b>Titolo 3 -</b> Entrate extratributarie	179.226.299,36	103.801.578,00	97.868.026,00	98.638.190,00					
<b>Titolo 4 -</b> Entrate in conto capitale	289.550.247,22	170.908.269,80	87.519.332,30	68.260.425,15	<b>Titolo 2 - Spese in conto capitale</b>	333.177.950,87	185.344.815,89	98.258.832,30	76.424.115,15
					<i>- di cui fondo pluriennale vincolato</i>	<i>0,00</i>	<i>9.361.500,00</i>	<i>4.355.000,00</i>	<i>4.000.000,00</i>
<b>Titolo 5 -</b> Entrate da riduzione di attività finanziarie	570.726,61	562.902,00	0,00	256.800.000,00	<b>Titolo 3 - Spese per incremento di attività finanziarie</b>	19.879.412,59	13.252.942,00	13.252.942,00	13.252.940,00
					<i>- di cui fondo pluriennale vincolato</i>		<i>0,00</i>	<i>0,00</i>	<i>0,00</i>
<b>Totale entrate finali .....</b>	<b>789.508.508,92</b>	<b>535.487.530,09</b>	<b>445.576.438,68</b>	<b>679.924.765,15</b>	<b>Totale spese finali .....</b>	<b>842.608.575,51</b>	<b>551.348.379,18</b>	<b>457.542.414,68</b>	<b>430.492.630,15</b>
<b>Titolo 6 -</b> Accensione di prestiti	8.882.000,00	8.442.000,00	8.350.000,00	8.840.000,00	<b>Titolo 4 -</b> Rimborso di prestiti	9.147.822,06	5.710.697,00	5.745.524,00	262.627.135,00
					<i>di cui Fondo anticipazioni di liquidità</i>		<i>0,00</i>	<i>0,00</i>	<i>0,00</i>
<b>Titolo 7 -</b> Anticipazioni da istituto tesoriere/cassiere	30.000.000,00	30.000.000,00	30.000.000,00	30.000.000,00	<b>Titolo 5 -</b> Chiusura Anticipazioni da istituto tesoriere/cassiere	30.000.000,00	30.000.000,00	30.000.000,00	30.000.000,00
<b>Titolo 9 -</b> Entrate per conto di terzi e partite di giro	110.461.782,69	94.154.000,00	94.154.000,00	94.154.000,00	<b>Titolo 7 -</b> Spese per conto terzi e partite di giro	117.179.382,16	94.154.000,00	94.154.000,00	94.154.000,00
<b>Totale Titoli</b>	<b>938.852.291,61</b>	<b>668.083.530,09</b>	<b>578.080.438,68</b>	<b>812.918.765,15</b>	<b>Totale Titoli</b>	<b>998.935.779,73</b>	<b>681.213.076,18</b>	<b>587.441.938,68</b>	<b>817.273.765,15</b>
<b>TOTALE COMPLESSIVO ENTRATE</b>	<b>1.140.572.570,44</b>	<b>681.213.076,18</b>	<b>587.441.938,68</b>	<b>817.273.765,15</b>	<b>TOTALE COMPLESSIVO SPESE</b>	<b>998.935.779,73</b>	<b>681.213.076,18</b>	<b>587.441.938,68</b>	<b>817.273.765,15</b>
<b>Fondo di cassa finale presunto</b>	<b>141.636.790,71</b>								

### 1.3.5 Tributi e tariffe

#### **Valutazione, per ogni tributo, dei cespiti imponibili, della loro evoluzione nel tempo dei mezzi utilizzati per accertarli**

La legge di bilancio per il 2020 (legge 27 dicembre 2019 n. 160) stabilisce disposizioni in merito all'Imposta Municipale Propria il cui presupposto è il possesso di immobili. Il possesso dell'abitazione principale o dell'unità immobiliare ad essa assimilata non costituisce presupposto dell'imposta, salvo che si tratti di un'unità abitativa di lusso classificata nelle categorie catastali A/1, A/8 o A/9.

Quanto ai mezzi utilizzati per l'accertamento dei tributi, gli uffici utilizzano procedure informatiche per la gestione dei singoli tributi, con incrocio di banche dati relative a dichiarazioni, versamenti, situazione catastale, iscrizioni nei registri della Conservatoria beni immobiliari, anagrafe residenti, C.C.I.A., concessioni edilizie ed effettuano significative verifiche in conformità alle specifiche disposizioni normative.

#### **Illustrazione delle aliquote applicate e dimostrazione della congruità del gettito iscritto per ciascuna risorsa nel triennio in rapporto ai cespiti imponibili**

**IMU** – Sono soggetti ad aliquote differenziate – tra lo 0,1 e l'1,14 per cento - gli immobili in base alla natura degli stessi. Il gettito per il triennio 2024-2026 è stato quantificato sulla base del gettito effettivo del 2022 e primo semestre 2023 di IMU, oltre che in base a stime che tengono conto delle disposizioni contenute nell'articolo 1, commi 738-782 della legge 27 dicembre 2019 n. 160.

**TARI** - La TARSU è definitivamente abrogata e nel 2005 è avvenuto il passaggio a tariffa (TIA) che dal 2010 viene contabilizzata nel bilancio del Comune. Nel 2013 è stata prevista l'introduzione della TARES che è stata sostituita dalla TARI, tassa rifiuti, a partire dal 2014.

L'articolo 1, comma 527, della legge 205/17 ha assegnato all'Autorità di Regolazione per energia reti ambiente – ARERA, funzioni di regolazione e controllo in materia di rifiuti urbani e assimilati.

Con delibera 31 ottobre 2019 n. 443/2019/R/rif, ARERA ha provveduto alla definizione dei criteri di riconoscimento dei costi efficienti di esercizio e di investimento per il periodo 2018-2021, adottando il Metodo Tariffario per il servizio integrato di gestione dei Rifiuti (MTR)

Con delibera 31 ottobre 2019 n. 444/2019/R/rif, la medesima Autorità ha provveduto alla definizione delle disposizioni in materia di trasparenza del servizio di gestione dei rifiuti urbani e assimilati per il periodo di regolazione 1° aprile 2020 - 31 dicembre 2023.

Con delibera 3 agosto 2021 n. 363/2021/R/rif, ARERA ha provveduto alla definizione dei criteri di riconoscimento dei costi efficienti di esercizio e di investimento per il periodo 2022-2025, adottando il Metodo Tariffario per il servizio integrato di gestione dei Rifiuti (MTR-2).

Con deliberazione Arera 15/2022/R/rif, Arera ha dato disposizioni in materia di qualità tecnica e impatti sull'organizzazione del servizio di asporto rifiuti a valere dal 2023.

Con deliberazione n. 386/2023/R/Rif del 03 agosto 2023 Arera ha dato attuazione a quanto delineato dalla Legge 60/22 (Decreto "Salva Mare") prevedendo due nuove componenti, UR1,a e UR2,a, destinate alla copertura dei costi di gestione dei rifiuti accidentalmente pescati e dei rifiuti volontariamente raccolti e delle agevolazioni riconosciute per eventi eccezionali e calamitosi, stabiliti nella misura, rispettivamente di 0,10 e 1,50 euro per

utenza, da aggiungere negli avvisi di pagamento TARI dal 2024, con distinta indicazione rispetto alle altre voci.

Con deliberazione Arera n. 389/2023/R/Rif del 03 agosto 2023 è stato aggiornato il metodo MTR-2 per il periodo 2024-2025 (aggiornamento biennale).

Con deliberazione di Consiglio comunale n. 12 del 16 febbraio 2022 è stato validato il Piano Economico Finanziario 2022 del Bacino "Verona Città" ai sensi della deliberazione Arera 31 ottobre 2019 443/2019/r/rif "Definizione dei criteri di riconoscimento dei costi efficienti di esercizio e di investimento del servizio integrato dei rifiuti" e 363/2021/r/rif del 03 agosto 2021 "Approvazione del metodo tariffario rifiuti (mtr-2) per il secondo periodo regolatorio 2022-2025 indicazioni generali".

Per l'anno 2023, è stata approvata la delibera Consiliare (n. 29 del 31 maggio 2023) di validazione, da parte del Consiglio comunale in veste di Consiglio di Bacino, della revisione infra periodo della predisposizione tariffaria per gli anni 2023 - 2025 del servizio di gestione dei rifiuti urbani (art. 8, comma 5, delibera Arera n. 363/2021/R/Rif).

Con deliberazione di Consiglio comunale n. 30 del 31 maggio 2023 sono state approvate le tariffe per l'anno 2023.

**CANONE UNICO PATRIMONIALE** – La legge n. 160/2019 (Legge di bilancio 2020) ha previsto dal primo gennaio 2021 l'entrata in vigore del CANONE UNICO PATRIMONIALE che sostituisce le seguenti entrate: la tassa per l'occupazione di spazi ed aree pubbliche, il Canone per l'occupazione di spazi ed aree pubbliche, l'imposta comunale sulla pubblicità e il diritto sulle pubbliche affissioni, il Canone per l'installazione dei mezzi pubblicitari e il Canone di cui all'articolo 27, commi 7 e 8, di cui al D.Lgs. 30 aprile 1992, n. 285, limitatamente alle strade di pertinenza dei comuni e delle provincie ed è comunque comprensivo di qualunque Canone ricognitorio o concessorio previsto da norme di legge e dai regolamenti comunali (e provinciali), fatti salvi quelli connessi a prestazioni di servizi, il cui corrispettivo rimane dovuto in quanto non sostituito dal Canone. I presupposti impositivi per l'applicazione della nuova tassazione sono dati dall'occupazione (anche abusiva) delle aree e spazi appartenenti al demanio o al patrimonio indisponibile degli Enti e degli spazi soprastanti o sottostanti il suolo pubblico, la diffusione di messaggi pubblicitari (anche abusiva), sia essa operata mediante impianti insistenti su aree appartenenti al demanio o al patrimonio indisponibile degli Enti su beni privati laddove siano visibili da luogo pubblico o aperto al pubblico del territorio comunale, ovvero all'esterno di veicoli adibiti ad uso pubblico o ad uso privato. Si prevede che il gettito complessivo rimanga invariato.

**IMPOSTA DI SOGGIORNO** - Il Comune di Verona ai sensi dell'art. 4 del D.lgs 23/2011 ha istituito a partire dal 2012, l'imposta di soggiorno a carico di coloro che alloggiano nelle strutture ricettive situate nel proprio territorio. Tale imposta è applicata secondo criteri di gradualità, in proporzione al prezzo, per notte di soggiorno. Il relativo gettito viene destinato a finanziare interventi in materia di turismo, ivi compresi quelli a sostegno delle strutture ricettive, nonché interventi di manutenzione, fruizione e recupero di beni culturali ed ambientali locali e dei relativi servizi pubblici locali. L'art. 180 del D.L. 34/2020 ha conferito natura tributaria agli adempimenti dei soggetti gestori delle strutture ricettive. I gestori sono classificati Responsabili d'imposta con diritti di rivalsa sugli ospiti; sono state introdotte le sanzioni tributarie previste dal D.Lgs. 471/97 e l'obbligo di presentazione di una dichiarazione annuale per l'applicazione di sanzioni tributarie di omessa dichiarazione.



Per l'**addizionale comunale all'IRPEF** il Comune di Verona ha confermato l'applicazione di un'aliquota dello 0,8% e la soglia di esenzione a 12.000,00 euro, aumentata nell'esercizio 2023 che ha comportato un innalzamento del numero di soggetti esenti a circa 67.500 cittadini e cittadine veronesi, con riferimento in particolare alle categorie dei lavoratori dipendenti e dei pensionati.

**FONDO DI SOLIDARIETA' COMUNALE** - Dal 2013 il legislatore ha soppresso il fondo di riequilibrio sostituito dal nuovo fondo detto "di solidarietà comunale", alimentato da una quota del gettito IMU standard comunale per assicurare, secondo modalità da definirsi in apposito Decreto, l'assistenza ai Comuni con minore capacità fiscale sulla base di una valutazione di una pluralità di elementi.

#### **Altre considerazioni e vincoli**

Le previsioni di entrata sono state determinate in base a criteri improntati alla prudenza.

### 1.3.6 Impieghi per Missione

Descrizione	ANNO 2024	ANNO 2025	ANNO 2026
<b>U (Uscita)</b>			
<b>01 (Servizi istituzionali, generali e di gestione)</b>			
<b>1 (Spese correnti)</b>			
Piano Finanz. Liv.2° 1.01 Redditi da lavoro dipendente	28.075.471,00	28.093.471,00	27.872.265,00
Piano Finanz. Liv.2° 1.02 Imposte e tasse a carico dell'ente	2.695.077,79	2.655.953,21	2.639.203,00
Piano Finanz. Liv.2° 1.03 Acquisto di beni e servizi	27.154.788,23	26.363.581,83	25.885.016,00
Piano Finanz. Liv.2° 1.04 Trasferimenti correnti	843.500,00	867.500,00	867.500,00
Piano Finanz. Liv.2° 1.07 Interessi passivi	3.630.733,00	2.759.876,00	2.629.911,00
Piano Finanz. Liv.2° 1.09 Rimborsi e poste correttive delle entrate	1.188.610,00	903.139,00	694.029,00
Piano Finanz. Liv.2° 1.10 Altre spese correnti	5.220.857,94	4.853.645,00	4.714.434,00
Totale Piano Finanz. Liv.1°(Titolo) 1	68.809.037,96	66.497.166,04	65.302.358,00
<b>2 (Spese in conto capitale)</b>			
Piano Finanz. Liv.2° 2.02 Investimenti fissi lordi e acquisto di terreni	4.494.388,63	4.394.960,00	3.553.190,00
Piano Finanz. Liv.2° 2.03 Contributi agli investimenti	72.000,00	72.000,00	72.000,00
Piano Finanz. Liv.2° 2.04 Altri trasferimenti in conto capitale	0,00	0,00	0,00
Piano Finanz. Liv.2° 2.05 Altre spese in conto capitale	830.000,00	0,00	0,00
Totale Piano Finanz. Liv.1°(Titolo) 2	5.396.388,63	4.466.960,00	3.625.190,00
<b>3 (Spese per incremento attività finanziarie)</b>			
Piano Finanz. Liv.2° 3.01 Acquisizioni di attività finanziarie	0,00	0,00	0,00
Piano Finanz. Liv.2° 3.04 Altre spese per incremento di attività finanziarie	13.252.942,00	13.252.942,00	13.252.940,00
Totale Piano Finanz. Liv.1°(Titolo) 3	13.252.942,00	13.252.942,00	13.252.940,00
Totale Missione Armon. 01	87.458.368,59	84.217.068,04	82.180.488,00
<b>02 (Giustizia)</b>			
<b>1 (Spese correnti)</b>			
Piano Finanz. Liv.2° 1.03 Acquisto di beni e servizi	0,00	0,00	0,00
Piano Finanz. Liv.2° 1.07 Interessi passivi	129.048,00	96.337,00	93.299,00
Totale Piano Finanz. Liv.1°(Titolo) 1	129.048,00	96.337,00	93.299,00
<b>2 (Spese in conto capitale)</b>			
Piano Finanz. Liv.2° 2.02 Investimenti fissi lordi e acquisto di terreni	0,00	0,00	0,00
Totale Piano Finanz. Liv.1°(Titolo) 2	0,00	0,00	0,00
Totale Missione Armon. 02	129.048,00	96.337,00	93.299,00
<b>03 (Ordine pubblico e sicurezza)</b>			
<b>1 (Spese correnti)</b>			
Piano Finanz. Liv.2° 1.01 Redditi da lavoro dipendente	13.624.733,00	13.623.803,00	13.624.923,00
Piano Finanz. Liv.2° 1.02 Imposte e tasse a carico dell'ente	899.807,00	899.807,00	899.807,00
Piano Finanz. Liv.2° 1.03 Acquisto di beni e servizi	6.259.500,00	6.065.000,00	6.058.156,00
Piano Finanz. Liv.2° 1.04 Trasferimenti correnti	3.000,00	0,00	0,00
Piano Finanz. Liv.2° 1.07 Interessi passivi	20.814,00	15.696,00	15.399,00
Piano Finanz. Liv.2° 1.09 Rimborsi e poste correttive delle entrate	137.000,00	137.000,00	137.000,00
Piano Finanz. Liv.2° 1.10 Altre spese correnti	0,00	0,00	0,00

Totale Piano Finanz. Liv.1°(Titolo) 1	20.944.854,00	20.741.306,00	20.735.285,00
<b>2 (Spese in conto capitale)</b>			
Piano Finanz. Liv.2° 2.02 Investimenti fissi lordi e acquisto di terreni	150.000,00	120.000,00	120.000,00
Piano Finanz. Liv.2° 2.05 Altre spese in conto capitale	0,00	0,00	0,00
Totale Piano Finanz. Liv.1°(Titolo) 2	150,00	120,00	120,00
Totale Missione Armon. 03	21.094.854,00	20.861.306,00	20.855.285,00
<b>04 (Istruzione e diritto allo studio)</b>			
<b>1 (Spese correnti)</b>			
Piano Finanz. Liv.2° 1.01 Redditi da lavoro dipendente	9.865.748,00	9.865.748,00	9.865.748,00
Piano Finanz. Liv.2° 1.02 Imposte e tasse a carico dell'ente	673.608,00	673.608,00	673.608,00
Piano Finanz. Liv.2° 1.03 Acquisto di beni e servizi	25.638.941,48	25.801.341,48	25.698.341,48
Piano Finanz. Liv.2° 1.04 Trasferimenti correnti	5.962.366,76	5.929.366,76	5.929.366,76
Piano Finanz. Liv.2° 1.07 Interessi passivi	1.545.232,00	1.199.802,00	1.146.622,00
Piano Finanz. Liv.2° 1.09 Rimborsi e poste correttive delle entrate	15.000,00	5.000,00	5.000,00
Piano Finanz. Liv.2° 1.10 Altre spese correnti	0,00	0,00	0,00
Totale Piano Finanz. Liv.1°(Titolo) 1	43.700.896,24	43.474.866,24	43.318.686,24
<b>2 (Spese in conto capitale)</b>			
Piano Finanz. Liv.2° 2.02 Investimenti fissi lordi e acquisto di terreni	3.302.100,00	4.760.700,00	2.547.650,00
Piano Finanz. Liv.2° 2.04 Altri trasferimenti in conto capitale	0,00	0,00	0,00
Piano Finanz. Liv.2° 2.05 Altre spese in conto capitale	1.723.050,00	275.000,00	0,00
Totale Piano Finanz. Liv.1°(Titolo) 2	5.025,15	5.035,70	2.547,65
Totale Missione Armon. 04	48.726.046,24	48.510.566,24	45.866.336,24
<b>05 (Tutela e valorizzazione dei beni e attività culturali)</b>			
<b>1 (Spese correnti)</b>			
Piano Finanz. Liv.2° 1.01 Redditi da lavoro dipendente	5.250.698,00	5.250.698,00	5.186.668,00
Piano Finanz. Liv.2° 1.02 Imposte e tasse a carico dell'ente	378.907,00	378.907,00	374.487,00
Piano Finanz. Liv.2° 1.03 Acquisto di beni e servizi	12.111.957,00	11.564.584,00	11.634.240,00
Piano Finanz. Liv.2° 1.04 Trasferimenti correnti	3.454.852,00	844.852,00	844.852,00
Piano Finanz. Liv.2° 1.07 Interessi passivi	765.748,00	577.084,00	556.680,00
Piano Finanz. Liv.2° 1.09 Rimborsi e poste correttive delle entrate	2.300,00	17.300,00	17.300,00
Piano Finanz. Liv.2° 1.10 Altre spese correnti	13.000,00	13.000,00	13.000,00
Totale Piano Finanz. Liv.1°(Titolo) 1	21.977.462,00	18.646.425,00	18.627.227,00
<b>2 (Spese in conto capitale)</b>			
Piano Finanz. Liv.2° 2.02 Investimenti fissi lordi e acquisto di terreni	18.035.530,09	12.004.700,00	7.964.500,00
Piano Finanz. Liv.2° 2.03 Contributi agli investimenti	2.960.000,00	0,00	0,00
Piano Finanz. Liv.2° 2.05 Altre spese in conto capitale	1.410.000,00	180.000,00	0,00
Totale Piano Finanz. Liv.1°(Titolo) 2	22.405.530,09	12.184.700,00	7.964.500,00
Totale Missione Armon. 05	44.382.992,09	30.831.125,00	26.591.727,00
<b>06 (Politiche giovanili, sport e tempo libero)</b>			

<b>1 (Spese correnti)</b>			
Piano Finanz. Liv.2° 1.01 Redditi da lavoro dipendente	1.081.736,00	1.081.736,00	1.081.736,00
Piano Finanz. Liv.2° 1.02 Imposte e tasse a carico dell'ente	70.132,00	69.832,00	69.832,00
Piano Finanz. Liv.2° 1.03 Acquisto di beni e servizi	3.469.646,00	3.459.102,00	3.459.102,00
Piano Finanz. Liv.2° 1.04 Trasferimenti correnti	738.836,00	660.600,00	660.600,00
Piano Finanz. Liv.2° 1.07 Interessi passivi	339.720,00	253.727,00	239.486,00
Piano Finanz. Liv.2° 1.09 Rimborsi e poste correttive delle entrate	1.000,00	1.000,00	1.000,00
Piano Finanz. Liv.2° 1.10 Altre spese correnti	0,00	0,00	0,00
Totale Piano Finanz. Liv.1°(Titolo) 1	5.701.07 0,00	5.525.99 7,00	5.511.756 ,00
<b>2 (Spese in conto capitale)</b>			
Piano Finanz. Liv.2° 2.02 Investimenti fissi lordi e acquisto di terreni	6.095.667,91	5.870.000,00	4.100.000,00
Piano Finanz. Liv.2° 2.04 Altri trasferimenti in conto capitale	0,00	0,00	0,00
Piano Finanz. Liv.2° 2.05 Altre spese in conto capitale	1.520.000,00	600.000,00	0,00
Totale Piano Finanz. Liv.1°(Titolo) 2	7.615.66 7,91	6.470.00 0,00	4.100.000 ,00
Totale Missione Armon. 06	13.316.737,91	11.995.997,00	9.611.756,00
<b>07 (Turismo)</b>			
<b>1 (Spese correnti)</b>			
Piano Finanz. Liv.2° 1.01 Redditi da lavoro dipendente	162.485,00	162.485,00	162.485,00
Piano Finanz. Liv.2° 1.02 Imposte e tasse a carico dell'ente	6.008,00	6.008,00	6.008,00
Piano Finanz. Liv.2° 1.03 Acquisto di beni e servizi	844.000,00	844.000,00	809.000,00
Piano Finanz. Liv.2° 1.04 Trasferimenti correnti	250.000,00	250.000,00	250.000,00
Piano Finanz. Liv.2° 1.10 Altre spese correnti	0,00	0,00	0,00
Totale Piano Finanz. Liv.1°(Titolo) 1	1.262.49 3,00	1.262.49 3,00	1.227.493 ,00
Totale Missione Armon. 07	1.262.493,00	1.262.493,00	1.227.493,00
<b>08 (Assetto del territorio ed edilizia abitativa)</b>			
<b>1 (Spese correnti)</b>			
Piano Finanz. Liv.2° 1.01 Redditi da lavoro dipendente	1.764.318,00	1.764.318,00	1.764.318,00
Piano Finanz. Liv.2° 1.02 Imposte e tasse a carico dell'ente	118.939,00	118.939,00	118.939,00
Piano Finanz. Liv.2° 1.03 Acquisto di beni e servizi	455.500,00	444.500,00	390.500,00
Piano Finanz. Liv.2° 1.07 Interessi passivi	143.818,00	108.456,00	106.406,00
Piano Finanz. Liv.2° 1.09 Rimborsi e poste correttive delle entrate	500,00	500,00	500,00
Piano Finanz. Liv.2° 1.10 Altre spese correnti	0,00	0,00	0,00
Totale Piano Finanz. Liv.1°(Titolo) 1	2.483.07 5,00	2.436.71 3,00	2.380.663 ,00
<b>2 (Spese in conto capitale)</b>			
Piano Finanz. Liv.2° 2.02 Investimenti fissi lordi e acquisto di terreni	435.000,00	775.000,00	550.000,00
Piano Finanz. Liv.2° 2.03 Contributi agli investimenti	4.600.000,00	3.474.000,00	0,00
Piano Finanz. Liv.2° 2.04 Altri trasferimenti in conto capitale	0,00	0,00	0,00
Piano Finanz. Liv.2° 2.05 Altre spese in conto capitale	400.000,00	550.000,00	400.000,00
Totale Piano Finanz. Liv.1°(Titolo) 2	5.435.00 0,00	4.799.00 0,00	950.00 0,00
Totale Missione Armon. 08	7.918.075,00	7.235.713,00	3.330.663,00

<b>09 (Sviluppo sostenibile e tutela del territorio e dell'ambiente)</b>			
<b>1 (Spese correnti)</b>			
Piano Finanz. Liv.2° 1.01 Redditi da lavoro dipendente	1.064.469,00	1.064.469,00	1.064.469,00
Piano Finanz. Liv.2° 1.02 Imposte e tasse a carico dell'ente	70.328,00	70.328,00	70.328,00
Piano Finanz. Liv.2° 1.03 Acquisto di beni e servizi	53.889.692,00	54.777.342,00	54.777.342,00
Piano Finanz. Liv.2° 1.04 Trasferimenti correnti	49.500,00	49.500,00	49.500,00
Piano Finanz. Liv.2° 1.07 Interessi passivi	398.089,00	315.061,00	304.212,00
Piano Finanz. Liv.2° 1.09 Rimborsi e poste correttive delle entrate	0,00	0,00	0,00
Piano Finanz. Liv.2° 1.10 Altre spese correnti	0,00	0,00	0,00
Totale Piano Finanz. Liv.1°(Titolo) 1	55.472.078,00	56.276.700,00	56.265.851,00
<b>2 (Spese in conto capitale)</b>			
Piano Finanz. Liv.2° 2.02 Investimenti fissi lordi e acquisto di terreni	6.620.409,76	2.657.596,38	2.225.000,00
Piano Finanz. Liv.2° 2.03 Contributi agli investimenti	0,00	0,00	0,00
Piano Finanz. Liv.2° 2.05 Altre spese in conto capitale	500.000,00	900.000,00	725.000,00
Totale Piano Finanz. Liv.1°(Titolo) 2	7.120,40	3.557,59	2.950,00
	9,76	6,38	,00
<b>3 (Spese per incremento attività finanziarie)</b>			
Piano Finanz. Liv.2° 3.01 Acquisizioni di attività finanziarie	0,00	0,00	0,00
Totale Piano Finanz. Liv.1°(Titolo) 3	0,00	0,00	0,00
Totale Missione Armon. 09	62.592.487,76	59.834.296,38	59.215.851,00
<b>10 (Trasporti e diritto alla mobilità)</b>			
<b>1 (Spese correnti)</b>			
Piano Finanz. Liv.2° 1.01 Redditi da lavoro dipendente	2.714.486,00	2.714.509,00	2.714.509,00
Piano Finanz. Liv.2° 1.02 Imposte e tasse a carico dell'ente	187.307,00	187.307,00	187.307,00
Piano Finanz. Liv.2° 1.03 Acquisto di beni e servizi	13.304.979,00	13.110.410,00	13.194.067,00
Piano Finanz. Liv.2° 1.04 Trasferimenti correnti	24.198.874,00	26.017.874,00	25.519.874,00
Piano Finanz. Liv.2° 1.07 Interessi passivi	5.020.538,00	3.843.611,00	3.738.753,00
Piano Finanz. Liv.2° 1.10 Altre spese correnti	0,00	0,00	0,00
Totale Piano Finanz. Liv.1°(Titolo) 1	45.426.184	45.873.711	45.354.510,
	,00	,00	00
<b>2 (Spese in conto capitale)</b>			
Piano Finanz. Liv.2° 2.02 Investimenti fissi lordi e acquisto di terreni	101.007.124,93	30.565.459,53	48.834.425,15
Piano Finanz. Liv.2° 2.03 Contributi agli investimenti	24.959.798,63	25.640.155,27	650.000,00
Piano Finanz. Liv.2° 2.04 Altri trasferimenti in conto capitale	0,00	0,00	0,00
Piano Finanz. Liv.2° 2.05 Altre spese in conto capitale	2.992.500,00	2.150.000,00	3.175.000,00
Totale Piano Finanz. Liv.1°(Titolo) 2	128.959.423,56	58.355.614,80	52.659.425,15
<b>3 (Spese per incremento attività finanziarie)</b>			
Piano Finanz. Liv.2° 3.01 Acquisizioni di attività finanziarie	0,00	0,00	0,00
Totale Piano Finanz. Liv.1°(Titolo) 3	0,00	0,00	0,00
Totale Missione Armon. 10	174.385.607,56	104.229.325,80	98.013.935,15
<b>11 (Soccorso civile)</b>			
<b>1 (Spese correnti)</b>			
Piano Finanz. Liv.2° 1.01 Redditi da lavoro dipendente	129.033,00	129.033,00	129.033,00

Piano Finanz. Liv.2° 1.02 Imposte e tasse a carico dell'ente	8.241,00	8.241,00	8.241,00
Piano Finanz. Liv.2° 1.03 Acquisto di beni e servizi	100.000,00	70.000,00	70.000,00
Piano Finanz. Liv.2° 1.04 Trasferimenti correnti	33.500,00	39.000,00	39.000,00
Piano Finanz. Liv.2° 1.07 Interessi passivi	3.976,00	2.998,00	2.941,00
Piano Finanz. Liv.2° 1.10 Altre spese correnti	0,00	0,00	0,00
Totale Piano Finanz. Liv.1°(Titolo) 1	274.75	249.27	249.21
	0,00	2,00	5,00
<b>2 (Spese in conto capitale)</b>			
Piano Finanz. Liv.2° 2.02 Investimenti fissi lordi e acquisto di terreni	5.000,00	0,00	0,00
Piano Finanz. Liv.2° 2.05 Altre spese in conto capitale	0,00	0,00	0,00
Totale Piano Finanz. Liv.1°(Titolo) 2	5.00	0,00	0,00
	0,00		
Totale Missione Armon. 11	279.750,00	249.272,00	249.215,00
<b>12 (Diritti sociali, politiche sociali e famiglia)</b>			
<b>1 (Spese correnti)</b>			
Piano Finanz. Liv.2° 1.01 Redditi da lavoro dipendente	14.723.154,00	14.723.154,00	14.723.154,00
Piano Finanz. Liv.2° 1.02 Imposte e tasse a carico dell'ente	358.685,00	358.485,00	358.485,00
Piano Finanz. Liv.2° 1.03 Acquisto di beni e servizi	36.236.845,64	35.782.039,63	33.009.198,97
Piano Finanz. Liv.2° 1.04 Trasferimenti correnti	16.645.354,45	15.818.054,47	15.403.546,79
Piano Finanz. Liv.2° 1.07 Interessi passivi	770.285,00	596.771,00	584.228,00
Piano Finanz. Liv.2° 1.09 Rimborsi e poste correttive delle entrate	37.500,00	37.500,00	37.500,00
Piano Finanz. Liv.2° 1.10 Altre spese correnti	0,00	0,00	0,00
Totale Piano Finanz. Liv.1°(Titolo) 1	68.771.824,09	67.316.004,10	64.116.112,76
<b>2 (Spese in conto capitale)</b>			
Piano Finanz. Liv.2° 2.02 Investimenti fissi lordi e acquisto di terreni	1.420.900,00	1.992.300,00	1.207.350,00
Piano Finanz. Liv.2° 2.03 Contributi agli investimenti	1.525.395,94	1.276.961,12	300.000,00
Piano Finanz. Liv.2° 2.05 Altre spese in conto capitale	285.950,00	0,00	0,00
Totale Piano Finanz. Liv.1°(Titolo) 2	3.232.24	3.269.26	1.507.350
	5,94	1,12	,00
Totale Missione Armon. 12	72.004.070,03	70.585.265,22	65.623.462,76
<b>13 (Tutela della salute)</b>			
<b>2 (Spese in conto capitale)</b>			
Piano Finanz. Liv.2° 2.02 Investimenti fissi lordi e acquisto di terreni	0,00	0,00	0,00
Piano Finanz. Liv.2° 2.05 Altre spese in conto capitale	0,00	0,00	0,00
Totale Piano Finanz. Liv.1°(Titolo) 2	0,00	0,00	0,00
Totale Missione Armon. 13	0,00	0,00	0,00
<b>14 (Sviluppo economico e competitività)</b>			
<b>1 (Spese correnti)</b>			
Piano Finanz. Liv.2° 1.01 Redditi da lavoro dipendente	958.412,20	958.412,20	958.412,20
Piano Finanz. Liv.2° 1.02 Imposte e tasse a carico dell'ente	64.324,80	64.324,80	64.324,80
Piano Finanz. Liv.2° 1.03 Acquisto di beni e servizi	264.096,00	264.096,00	264.096,00
Piano Finanz. Liv.2° 1.04 Trasferimenti correnti	48.384,00	48.384,00	48.384,00
Piano Finanz. Liv.2° 1.07 Interessi passivi	37.213,00	28.064,00	27.533,00
Piano Finanz. Liv.2° 1.09 Rimborsi e poste correttive delle entrate	154.200,00	154.200,00	154.200,00
Piano Finanz. Liv.2° 1.10 Altre spese correnti	0,00	0,00	0,00
Totale Piano Finanz. Liv.1°(Titolo) 1	1.526.63	1.517.48	1.516.950

	0,00	1,00	,00
Totale Missione Armon. 14	1.526.630,00	1.517.481,00	1.516.950,00
<b>15 (Politiche per il lavoro e la formazione professionale)</b>			
<b>1 (Spese correnti)</b>			
Piano Finanz. Liv.2° 1.01 Redditi da lavoro dipendente	0,00	0,00	0,00
Piano Finanz. Liv.2° 1.03 Acquisto di beni e servizi	197.719,00	197.719,00	197.719,00
Totale Piano Finanz. Liv.1°(Titolo) 1	197.71	197.71	197.71
	9,00	9,00	9,00
Totale Missione Armon. 15	197.719,00	197.719,00	197.719,00
<b>16 (Agricoltura, politiche agroalimentari e pesca)</b>			
<b>1 (Spese correnti)</b>			
Piano Finanz. Liv.2° 1.03 Acquisto di beni e servizi	1.500,00	1.500,00	1.500,00
Piano Finanz. Liv.2° 1.04 Trasferimenti correnti	0,00	0,00	0,00
Totale Piano Finanz. Liv.1°(Titolo) 1	1.50	1.50	1.500
	0,00	0,00	,00
Totale Missione Armon. 16	1.500,00	1.500,00	1.500,00
<b>19 (Relazioni internazionali)</b>			
<b>1 (Spese correnti)</b>			
Piano Finanz. Liv.2° 1.03 Acquisto di beni e servizi	58.000,00	54.950,00	54.950,00
Piano Finanz. Liv.2° 1.04 Trasferimenti correnti	2.000,00	0,00	0,00
Piano Finanz. Liv.2° 1.09 Rimborsi e poste correttive delle entrate	0,00	0,00	0,00
Piano Finanz. Liv.2° 1.10 Altre spese correnti	0,00	0,00	0,00
Totale Piano Finanz. Liv.1°(Titolo) 1	60.000	54.950	54.950,
	,00	,00	00
<b>2 (Spese in conto capitale)</b>			
Piano Finanz. Liv.2° 2.02 Investimenti fissi lordi e acquisto di terreni	0,00	0,00	0,00
Totale Piano Finanz. Liv.1°(Titolo) 2	0,00	0,00	0,00
Totale Missione Armon. 19	60.000,00	54.950,00	54.950,00
<b>20 (Fondi e accantonamenti)</b>			
<b>1 (Spese correnti)</b>			
Piano Finanz. Liv.2° 1.10 Altre spese correnti	16.012.000,00	15.862.000,00	15.862.000,00
Totale Piano Finanz. Liv.1°(Titolo) 1	16.012.000,00	15.862.000,00	15.862.000,00
Totale Missione Armon. 20	16.012.000,00	15.862.000,00	15.862.000,00
<b>50 (Debito pubblico)</b>			
<b>4 (Rimborso Prestiti)</b>			
Piano Finanz. Liv.2° 4.01 Rimborso di titoli obbligazionari	0,00	0,00	256.800.000,00
Piano Finanz. Liv.2° 4.03 Rimborso mutui e altri finanziamenti a medio lungo termine	5.710.697,00	5.745.524,00	5.827.135,00
Totale Piano Finanz. Liv.1°(Titolo) 4	5.710.69	5.745.52	262.627.13
	7,00	4,00	5,00
Totale Missione Armon. 50	5.710.697,00	5.745.524,00	262.627.135,00
<b>60 (Anticipazioni finanziarie)</b>			
<b>5 (Chiusura Anticipazioni ricevute da istituto tesoriere/cassiere)</b>			
Piano Finanz. Liv.2° 5.01 Chiusura Anticipazioni ricevute da istituto tesoriere/cassiere	30.000.000,00	30.000.000,00	30.000.000,00
Totale Piano Finanz. Liv.1°(Titolo) 5	30.000.000,00	30.000.000,00	30.000.000,00
Totale Missione Armon. 60	30.000.000,00	30.000.000,00	30.000.000,00
<b>99 (Servizi per conto terzi)</b>			

<b>7 (Uscite per conto terzi e partite di giro)</b>			
Piano Finanz. Liv.2° 7.01 Uscite per partite di giro	86.724.000,00	86.724.000,00	86.724.000,00
Piano Finanz. Liv.2° 7.02 Uscite per conto terzi	7.430.000,00	7.430.000,00	7.430.000,00
Totale Piano Finanz. Liv.1°(Titolo) 7	94.154.000,00	94.154.000,00	94.154.000,00
Totale Missione Armon. 99	94.154.000,00	94.154.000,00	94.154.000,00
<b>Totale Entrata/Uscita U</b>	<b>681.213.076,18</b>	<b>587.441.938,68</b>	<b>817.273.765,15</b>
<b>TOTALE GENERALE SPESA</b>	<b>681.213.076,18</b>	<b>587.441.938,68</b>	<b>817.273.765,15</b>



### 1.3.7 Investimenti

#### ELENCO DELLE OPERE PUBBLICHE FINANZIATE NEGLI ANNI PRECEDENTI E NON COMPLETAMENTE LIQUIDATE

DESCRIZIONE	codice opera	codice missione - programma	anno finanziamento	importo Euro			fonti di finanziamento
				totale finanziato	da liquidare al 01/01/2023	liquidato nel 2023 al 7/7	
Sist.Pantheon S.M. in Stelle	I_110201	0106	2005	420.000,00	59.727,95	0,00	contributo Stato
<b>TOTALE del 2005</b>				<b>420.000,00</b>	<b>59.727,95</b>	<b>0,00</b>	
Riqualificazione urbana area ex caserme Passalacqua - S.Marta	I_100050	0802	2011-2013	6.300.507,00	1.816.559,38	0,00	contributo Regione Veneto
Adeguamento centro nuoto G. Conti	I_120081	0601	2011	1.232.000,00	1.232.000,00	0,00	fondi propri:scumpo canoni
<b>TOTALE DEL 2011</b>				<b>7.532.507,00</b>	<b>3.048.559,38</b>	<b>0,00</b>	
Interventi di m.s. Centro Nuoto Via Santini	I_120173	0601	2012	188.764,22	188.764,22	0,00	capitalizzazione canoni
<b>TOTALE DEL 2012</b>				<b>188.764,22</b>	<b>188.764,22</b>	<b>0,00</b>	
M.s. stadio Bentegodi	I_120172	0601	2013	1.872.052,33	1.872.052,33	0,00	capitalizzazione canoni
<b>TOTALE DEL 2013</b>				<b>1.872.052,33</b>	<b>1.872.052,33</b>	<b>0,00</b>	
Piano Nazionale delle Città - Recupero edifici edilizia residenziale pubblica Agec	I_100051	0802	2014	7.862.551,07	3.335.161,94	48.800,00	contributo Stato
<b>TOTALE DEL 2014</b>				<b>7.862.551,07</b>	<b>3.335.161,94</b>	<b>48.800,00</b>	
Opere a scumpo - contributo sostenibilità - riqualificazione via Copernico	I_010233	1005	2015	931.632,91	931.632,91	0,00	contributo privati - opere a scumpo
Rifacimento coperture scuola infanzia Madonna di Campagna e asilo nido Albero Verde	I_080162	0401 1201	2015	200.000,00	79.770,48	0,00	avanzo amministrazione
Ampliamento della bibliotca comunale "A.Mondadori" nell'ambito della Circ.6^	I_090104	0106	2015	1.000.000,00	51.102,48	0,00	avanzo amministrazione

Nuova articolazione percorsi accesso ed esodo Scavi Scaligeri	I_110245	0501 0106	2015	700.000,00	700.000,00	0,00	fondi propri
m.s. campo di calcio "G. Tavellini" - antistadio Piazzale Olimpia	I_120093	0601	2015	173.414,80	173.414,80	0,00	capitalizzazione canoni
Scumputo canoni - riqualificazione piscina Lido	I_120127 I_120113	0601	2015	1.650.000,00	1.650.000,00	0,00	capitalizzazione canoni
Lavori di costruzione di un nuovo palazzetto dello sport ed impianti sportivi, bar, ristorante, parcheggio usufruibile dall'Università in Via delle Grazie.	I_120165	0601	2015	4.208.246,38	482.050,76	59.017,21	avanzo amministrazione / fondi propri
<b>TOTALE DEL 2015</b>				<b>8.863.294,09</b>	<b>4.067.971,43</b>	<b>59.017,21</b>	
Ex Gasometro - Bonifica ambientale Fase 4	I_010308	0902	2016	1.379.033,33	44.086,32	5.307,74	mutuo / fondi propri - contributo regionale
Realizzazione parcheggio loc. Genovesa	I_010312	1005	2016	4.400.000,00	1.352.030,95		contributo privati
Riordino della biblioteca del Museo di Castelvecchio	I_110237	0501	2016	150.000,00	123.980,22	730,08	fondi propri
Opere a scumpo - orti per anziani in 7^ Circoscrizione	I_900800	0902	2016	201.780,00	201.780,00		contributo privati - opere a scumpo
<b>TOTALE DEL 2016</b>				<b>6.130.813,33</b>	<b>1.721.877,49</b>	<b>6.037,82</b>	
Opere a scumpo - parco e opere urbanizzazione in 3^ Circoscrizione - ditta Generalbau Spa	I_000717	0902	2017	654.320,45	654.320,45		contributo privati - opere a scumpo
Realizzazione rotatoria a Dossobuono su via Mantovana	I_010450	1005	2017	250.000,00	150.000,00	122.443,71	fondi propri
Nuovo parcheggio area ex Arsenale	I_010475	1005	2017	12.744.000,00	12.744.000,00		project financing
Scuola dell'infanzia Alessandri - demolizione e costruzione nuovo fabbricato	I_080132	0401	2017	1.700.000,00	282.784,15	29.976,89	avanzo amministrazione
Adeguamento normativa antincendi edificio scolastico Massalongo/Coccinelle	I_080282	0402	2017	350.000,00	72.889,18	1.408,41	avanzo amministrazione

Manutenzione straordinaria scuole dell'infanzia	I_080286	0401	2017	400.000,00	313.719,67	688,46	avanzo amministrazione
Anfiteatro Arena - Interventi per la conservazione, valorizzazione e fruizione (Artbonus)	I_110231	0501	2017	14.000.000,00	8.671.179,30	326.571,51	contributi da privati
Arena - Attivazione nuova cabina MT/BT con collegamento ai quadri elettrici esistenti	I_110261	0402	2017	300.000,00	97.163,38		Fondi propri
Centro sportivo Gavagnin- Nocini - adeguamenti per omologazione campionato Lega Pro	I_120224	0601	2017	435.503,40	435.503,40		opere a scomputo
<b>TOTALE DEL 2017</b>				<b>30.833.823,85</b>	<b>23.421.559,53</b>	<b>481.088,98</b>	
PIRUEA "Accademia Circense" 4^ Circoscrizione – opere a scomputo contributo aggiuntivo – campo da calcio, spogliatoi, manto erboso sintetico campo via S.Elisabetta	I_000820	0601	2018	2.805.733,40	2.805.733,40		opere a scomputo
Riqualificazione di Corso Venezia e vie limitrofi con realizzazione di una rotonda stradale in corrispondenza delle vie Quattro Stagioni, Fiumicello e Belviglieri	I_010283	1005	2018	415.150,00	413.114,20	291,06	Contributo di sostenibilità
SEGNALETICA STRADALE - Manutenzione straordinaria impianti semaforici	I_010349	1005	2018	478.000,00	51.624,48	506,73	avanzo amministrazione
Riqualificazione del percorso pedonale di via Pallone e via Ponte Aleardi	I_010544	1005	2018	500.000,00	45.255,11		avanzo amministrazione
Realizzazione di scale antincendio in fabbricati scolastici privi di tale requisito e altre opere urgenti	I_080303	0402	2018	100.000,00	98.672,44		avanzo amministrazione
Manutenzione straordinaria e programmata asili nido – scuole infanzia – primarie – secondarie primo grado	I_080304 I_080305 I_080306	0401 0402 1201	2018	1.400.000,00	253.690,47	72.678,59	avanzo amministrazione
Recupero e riqualificazione del compendio immobiliare dell'Arsenale Austriaco - 1° lotto - Interventi di restauro conservativo	I_090215	0501	2018	9.000.000,00	4.102.427,69	1.444.210,36	avanzo amministrazione / contributo AGSM

EDIFICI CIVILI - Lavori di manutenzione programmata – anno 2018	I_090220	0106	2018	300.000,00	111.563,90		avanzo amministrazione
Torre Pentagona - Restauro conservativo e rifunzionalizzazione	I_110070	0501	2018	800.000,00	747.627,87		avanzo amministrazione
EDIFICI MONUMENTALI - Biblioteca Civica - Adeguamento degli impianti elettrici e antincendio del deposito librario di "Palazzo Nervi"	I_110260	0501	2018	1.480.000,00	491.943,85	150.447,42	avanzo amministrazione
Progetto per la riqualificazione urbana del quartiere di Veronetta	I_110274	0501	2018	18.000.000,00	12.698.379,23	1.437.815,70	contributo Stato
CINTA MAGISTRALE - PORTE E FORTIFICAZIONI -Interventi di manutenzione programmata e restauro conservativo	I_110277	0501	2018	500.000,00	484.567,15		avanzo amministrazione
EDIFICI MONUMENTALI - Arena - Modifiche alla rete idrica antincendio cittadina per allacciamento dell'anfiteatro	I_110278	0904	2018	200.000,00	60.453,64		avanzo amministrazione
<b>TOTALE DEL 2018</b>				<b>35.978.883,40</b>	<b>22.365.053,43</b>	<b>3.105.949,86</b>	
P.U.A. "AIA in località La Pellegrina" in 7^ Circoscrizione	I_000919	1005	2019	1.224.722,40	1.224.722,40		opere a scomputo
P.U.A. "Ago 2000" - opere di urbanizzazione	I_000919	1005	2019	815.694,25	815.694,25		opere a scomputo
P.U.A. "Ex Macello – ZAI" convenzione con Verona Fiere spa	I_000921	1005	2019	5.191.364,70	5.191.364,70		opere a scomputo
P.U.A. Opere di urbanizzazione area "Ex Fro" in 5^ Circoscrizione	I_000921	1005	2019	892.988,29	892.988,29		opere a scomputo
PONTE NUOVO - Intervento di ripristino statico ed adeguamento sismico	I_010352	1005	2019	3.300.000,00	2.767.699,31	611.440,86	avanzo amministrazione
Sistemazione e allargamento di Via Mezzacampagna – 1^ lotto	I_010358	1005	2019	900.000,00	150.895,94		avanzo amministrazione
EDIFICI SCOLASTICI - Manutenzione straordinaria e programmata asili nido - Tutte le Circoscrizioni	I_080316	1201	2019	100.000,00	96.481,50		avanzo amministrazione

EDIFICI SCOLASTICI - Manutenzione straordinaria e programmata scuole primarie - Tutte le Circoscrizioni	I_080318	0402	2019	270.000,00	131.138,08		avanzo amministrazione
EDIFICI SCOLASTICI - Manutenzione straordinaria e programmata scuole secondarie di primo grado - Tutte le Circoscrizioni	I_080319	0402	2019	160.000,00	132.942,13	87.835,66	avanzo amministrazione
Ars District - Il Parco dell'Arsenale: interventi per il recupero e la riq. del complesso di epoca austriaca - LOTTO1 - Progettazione generale definitiva - Demolizioni - Bonifiche	I_090228	0501	2019	4.690.000,00	4.657.060,60	360.906,99	avanzo amministrazione
IMPIANTO SPORTIVO DI MONTORIO - Realizzazione di un campo da calcio in erba sintetica	I_120234	0601	2019	801.954,68	801.954,68		contributi da privati
<b>TOTALE DEL 2019</b>				<b>18.346.724,32</b>	<b>16.862.941,88</b>	<b>1.060.183,51</b>	
Valorizzazione di opere a scomputo di oneri di urbanizzazione primaria (PUA) n. 719_415 denominato "Gaia - Fincato", via Col. Fincato	I_002020	1005	2020	982.681,43	982.681,43		opere a scomputo
Piano denominato "San Felice 2", su aree site in località San Felice Extra in attuazione della scheda norma n. 575 ATO 7^, Circoscrizione 6^. Realizzazione opere a scomputo di oneri di urbanizzazione - richiedente: Zambelli Costruzioni s.r.l.	I_002020	1005	2020	1.452.855,02	1.452.855,02		opere a scomputo
Valorizzazione di opere a scomputo di oneri di urbanizzazione - Variante n. 2 al PIRUEA denominato "Accademia Circense" in via Roveggia, loc. Golosine	I_002020	1005	2020	1.466.079,87	1.466.079,87		opere a scomputo
Valorizzazione di opere a scomputo di oneri di urbanizzazione (PUA) n. 722_003 denominato "Perseo", sito in via Vigasio, quartiere Sacra Famiglia	I_002020	1005	2020	603.676,89	603.676,89		opere a scomputo

Valorizzazione di opere a scomputo PUA/Piano di lottizzazione denominato "Ville del Castello" sito in Borgo Venezia, via Da Legnago, via Belvedere	I_002021	0902 1005	2020	678.840,40	678.840,40		opere a scomputo
PISTE CICLABILI - Realizzazione di un percorso ciclopedonale di collegamento tra le piste dei canali Biffis e Camuzzoni	I_010329	1005	2020	2.000.000,00	1.942.798,28		avanzo amministrazione / contributo regionale
STRADE – Potenziamento reti acque meteoriche – anno 2020	I_010493	0904	2020	200.000,00	114.179,67	59.885,30	avanzo amministrazione
STRADE - Rifacimento strade e marciapiedi delle Circoscrizioni 1^ e 8^ - anno 2020 - lotto n. 1	I_010527	1005	2020	250.000,00	226.949,98	14.990,44	avanzo amministrazione
PONTI - Interventi di adeguamento statico e funzionale del cavalcavia di Viale Piave	I_010566	1005	2020	2.185.000,00	2.185.000,00	75.209,68	avanzo amministrazione
STRADE - Lavori di realizzazione della rotatoria in corrispondenza delle vie Liruti, Sant'Annone e Stradella Lobbia	I_010822	1005	2020	135.682,55	131.436,19		contributi da privati
EDIFICI SCOLASTICI - Rinnovo dei serramenti e contenimento dei consumi energetici	I_080311	0402	2020	300.000,00	99.639,42	11.468,00	avanzo amministrazione
EDIFICI SCOLASTICI - Riqualficazione generale e adeguamento antincendio secondaria di primo grado Santa Lucia Santa Elisabetta	I_080320	0402	2020	660.000,00	142.370,12	53.654,30	avanzo amministrazione
EDIFICI SCOLASTICI - Manutenzione straordinaria e programmata scuole nidi - Tutte le Circoscrizioni	I_080324	1201	2020	100.000,00	39.552,55	2.441,79	avanzo amministrazione
EDIFICI SCOLASTICI - Manutenzione straordinaria e programmata scuole di infanzia - Tutte le Circoscrizioni	I_080325	0401	2020	200.000,00	82.046,42		avanzo amministrazione
EDIFICI SCOLASTICI - Manutenzione straordinaria e programmata scuole primarie - Tutte le Circoscrizioni	I_080326	0402	2020	270.000,00	132.596,37	19.733,13	avanzo amministrazione

EDIFICI SCOLASTICI - Manutenzione straordinaria e programmata scuole secondarie di primo grado - Tutte le Circostrizioni	I_080327	0402	2020	180.000,00	87.682,07	10.210,35	avanzo amministrazione
EDIFICI SCOLASTICI - Rinnovo acquisizione certificati prevenzione antincendi opere elettriche, edili e impiantistiche	I_080328	0401 0402 1201	2020	500.000,00	470.832,97	99.744,03	avanzo amministrazione
EDIFICI SCOLASTICI – Interventi di adeguamento impiantistico delle scuole primarie Fraccaroli e Pisano, finalizzati all'ottenimento del CPI	I_080344	0402	2020	418.419,38	210.783,13	48.270,12	avanzo amministrazione
EDIFICI CIVILI - Interventi di riqualificazione dell'asilo notturno Camploy nell'ambito del Programma Operativo Regionale POR FERS 2014-2020 (asse 6 "Sviluppo Urbano	I_090268	1204	2020	1.622.994,82	104.102,34	59.949,46	contributi europei
Progetto STEPS – EDIFICI CIVILI - Lavori di ristrutturazione di un edificio comunale sito in via Marin Faliero 42	I_090270	0106	2020 / 2021 / 2022	1.344.490,80	1.333.604,68	237.281,39	contributi europei
EDIFICI MONUMENTALI - Castello di Montorio - Lavori di sistemazione dell'area per apertura al pubblico	I_110285	0501	2020	102.368,24	100.899,42	50.941,43	avanzo amministrazione
IMPIANTI SPORTIVI Manutenzione straordinaria 2020	I_120245	0601	2020	750.000,00	210.860,59	184.352,87	avanzo amministrazione
<b>TOTALE DEL 2020</b>				<b>16.403.089,40</b>	<b>12.799.467,81</b>	<b>928.132,29</b>	
Riqualificazione di un tratto di viale Venezia con il collegamento con via Quattro Stagioni e relativa rotatoria di intersezione – realizzazione di un tratto ciclopedonale – ditta Maxi Di srl	I_002121	1005	2021	660.000,00	660.000,00		opere a scomputo
PONTI - Ponti sul fiume Adige - Manutenzione programmata, controllo ed ispezioni dei ponti sul fiume Adige - anno 2021	I_010453	1005	2021	100.000,00	150.000,00		avanzo amministrazione

SEGNALETICA STRADALE Manutenzione straordinaria segnaletica non luminosa anno 2021	I_010533	1005	2021	200.000,00	198.956,67		avanzo amministrazione
STRADE - Manutenzione e rifacimento di strade e marciapiedi comunali di competenza della Direzione Strade per l'anno 2021	I_010535	1005	2021	1.420.000,00	385.882,68	295.840,06	avanzo amministrazione
STRADE - Realizzazione interventi per l'abbattimento delle barriere architettoniche nelle Circostrizioni anno 2021	I_010540	1005	2021	100.000,00	99.436,20		avanzo amministrazione
ALTRA EDILIZIA - Realizzazione copertura scale mobili presso parcheeggio ex Gasometro	I_010561	1005	2021	381.070,00	378.111,76		avanzo amministrazione
PONTI - Manutenzione straordinaria ponti e sovrappassi nel territorio comunale per l'anno 2021	I_010562	1005	2021	330.000,00	319.117,03	48.348,59	PNRR
STRADE Consolidamento della scarpata Via Caroto in Circostrizione 6^	I_010583	1005	2021	106.500,00	102.617,47	1.212,35	avanzo amministrazione
STRADE - Rifacimenti e completamenti strade e marciapiedi delle Circostrizioni 1^ e 8^ - anno 2021	I_010584	1005	2021	325.000,00	174.949,75	149.905,26	avanzo amministrazione
STRADE - Rifacimenti e completamenti strade e marciapiedi delle Circostrizioni 2^ e 3^ - anno 2021	I_010586	1005	2021	325.000,00	322.837,46	223.428,98	avanzo amministrazione
STRADE - Rifacimenti e completamenti strade e marciapiedi delle Circostrizioni 6^ e 7^ - anno 2021	I_010590	1005	2021	325.000,00	325.000,00	1.539,41	avanzo amministrazione
PISTE CICLABILI – Realizzazione di un nuovo percorso ciclabile in via Colonnello Fincato di collegamento tra la circostrizione 6^ est e la circostrizione 8^ nord est	I_010615	1005	2021	218.000,00	203.579,46	1.823,57	PNRR
Rifacimento della pavimentazione stradale in porfido in Via Pellicciai nel territorio della Circostrizione 1^	I_010825	1005	2021	300.000,00	300.000,00	117.277,77	avanzo amministrazione



EDIFICI SCOLASTICI - Adeguamento normativo e impiantistico della scuola secondaria di primo grado FEDELI	I_080053	0402	2021	960.000,00	922.816,64	9.295,84	PNRR
EDIFICI SCOLASTICI - Rinnovo acquisizione certificati prevenzione antincendi opere elettriche, edili e impiantistiche	I_080333	0401 0402 1201	2021	500.000,00	500.000,00		avanzo amministrazione
EDIFICI SCOLASTICI - Manutenzione straordinaria e programmata nidi e scuole di ogni ordine e grado - Circoscrizioni 1 e 2 - anno 2021	I_080358	0401 0402 1201	2021	550.000,00	435.106,15	105.161,11	avanzo amministrazione
EDIFICI SCOLASTICI - Manutenzione straordinaria e programmata nidi e scuole di ogni ordine e grado - Circoscrizioni 3 e 6 - anno 2021	I_080360	0401 0402 1201	2021	570.000,00	377.140,66	40.504,00	avanzo amministrazione
EDIFICI SCOLASTICI - Manutenzione straordinaria e programmata nidi e scuole di ogni ordine e grado - Circoscrizioni 4 e 7 - anno 2021	I_080362	0401 0402 1201	2021	450.000,00	356.318,35	138.392,71	avanzo amministrazione
EDIFICI SCOLASTICI - Manutenzione straordinaria e programmata nidi e scuole di ogni ordine e grado - Circoscrizioni 5 e 8 - anno 2021	I_080364	0401 0402 1201	2021	480.000,00	401.875,56		avanzo amministrazione
IMPIANTI TECNOLOGICI - Interventi di efficientamento energetico con integrazione e/o sostituzione di parti e componenti degli impianti elettrici - anno 2021	I_090144	0106	2021	250.000,00	194.847,78		PNRR
EDIFICI CIVILI - Lavori di manutenzione straordinaria - anno 2021	I_090257	0106	2021	200.000,00	200.000,00	153.720,00	avanzo amministrazione
CINTA MAGISTRALE - PORTE E FORTIFICAZIONI -Interventi di restauro conservativo - anno 2021	I_110293	0501	2021	100.000,00	100.000,00	15.638,37	avanzo amministrazione
EDIFICI MONUMENTALI - Musei – Edifici storici – Lavori di manutenzione straordinaria - anno 2021	I_110295	0501	2021	150.000,00	150.000,00	114.203,76	avanzo amministrazione

CINTA MAGISTRALE - PORTA PALIO - Interventi di restauro conservativo	I_110304	0501	2021	100.000,00	94.205,00		avanzo amministrazione
EDIFICI MONUMENTALI - Teatro Romano - Restauro conservativo e consolidamento statico delle strutture in alzato - setti, volti, scaloni - di epoca romana - anno 2021	I_110309	0501	2021	160.000,00	160.000,00		avanzo amministrazione
Scavi scaligeri - nuova articolazione dei percorsi di accesso ed esodo - adeguamento funzionale ed impiantistico	I_110311	0501	2021	1.451.000,00	1.451.000,00	5.171,37	contributi da privati
AFFARI GENERALI DECENTRAMENTO - BANDO HABITAT ACCETTAZIONE CONTRIBUTO DI FONDAZIONE CARIVERONA	I_110313	0501 0905	2021 / 2022	338.500,00	295.276,00		contributi da privati
IMPIANTI SPORTIVI Manutenzione straordinaria 2021	I_120246	0601	2021	400.000,00	156.164,41	217,76	avanzo amministrazione
GIARDINI/AREE VERDI - Riqualficazione ambientale di un'area all'interno del Parco delle Colombare per la realizzazione di aree idonee alla pratica di diversi giochi tradizionali	I_900022	0106 0902	2021	600.000,00	709.608,89	3.714,67	stato
GIARDINI - Programma di valorizzazione Forte Procolo - Lavori preparatori al riutilizzo delle aree verdi (fase 1)	I_900194	0902	2021	410.000,00	408.631,16	122.161,30	avanzo amministrazione
GIARDINI/AREE VERDI Forestazioni - Un albero per ogni neonato	I_900201	0902	2021	262.000,00	259.982,61		contributi da privati
GIARDINI/AREE VERDI - Riqualficazione straordinaria aree verdi delle mura magistrali - anno 2021	I_900213	0902	2021	300.000,00	300.000,00	102.579,21	avanzo amministrazione
GIARDINI/AREE VERDI - Interventi di ripristino alberature a seguito nubifragio estate 2020	I_900232	0902	2021	300.000,00	297.766,91	103.856,10	avanzo amministrazione
<b>TOTALE DEL 2021</b>				<b>13.322.070,00</b>	<b>11.391.228,60</b>	<b>1.753.992,19</b>	

PUA N. 721_007 "Esperanto 03", opere di urbanizzazione in via dell'Esperanto, via L.Pasteur e via Spallanzani – D.G. 788/2022	I_002222	1005 0902	2022	842.860,68	842.860,68		opere a scomputo
PUA N. 719_203 denominato "Duse" opere stradali, opere a verde e opere di sostenibilità: piastra polivalente e parco in via Duse – D.G. 539/2022	I_002223	1005 0902	2022	977.756,11	977.756,11		opere a scomputo
Centro Riabilitativo Veronese – realizzazione di una struttura monospecialistica riabilitativa - Opere di urbanizzazione per adeguamento viabilità ambito via San Marco/via Sogare – D.C. 26/2022	I_002224	1005	2022	592.883,50	592.883,50		opere a scomputo
Ristrutturazione edilizia mediante la ricomposizione volumetrica di immobili ad uso produttivo/industriale con riconversione in attività turistica e commerciale per pubblici esercizi in viale Piave, 20 – Opere di urbanizzazione a scomputo – D.C. 28/2022	I_002224	1005	2022	2.801.894,00	2.801.894,00		opere a scomputo
Scheda norma n. 22_B1 del P.I. per intervento da realizzarsi in Strada della Genovesa, 102 – Ditta GARDA-RE s.r.l. - Det. 4490/2022	I_002224	1005	2022	1.228.184,38	1.228.184,38		opere a scomputo
STRADE GIARDINI ARREDO URBANO - Contratto di servizio per la manutenzione straordinaria degli idranti antincendio e delle acque meteoriche anno 2022	I_010191	0904	2022	300.000,00	300.000,00	16.633,19	fondi propri
STRADE -Interventi urgenti e ripristino muri di sostegno in strade e marciapiedi delle Circostrizioni - anno 2022	I_010385	1005	2022	200.000,00	200.000,00	6.621,11	fondi propri
STRADE - Interventi di potenziamento delle reti di raccolta delle acque meteoriche	I_010488	0904	2022	1.015.630,00	1.015.630,00		stato

STRADE- realizzazione parcheggio scambiatore verona Est con svincolo di accesso - (propedeutico filovia)	I_010517	1005	2022	3.000.000,00	3.000.000,00		avanzo amministrazione
STRADE- realizzazione parcheggio scambiatore verona Ovest - (propedeutico filovia)	I_010518	1005	2022	3.500.000,00	3.500.000,00		avanzo amministrazione
STRADE - Rifacimento del muro di sostegno dell'area verde di via della Collina in Circostrizione 8^	I_010582	1005	2022	300.000,00	300.000,00	2.837,23	fondi propri
STRADE - Rifacimenti e completamenti strade e marciapiedi di tutte le Circostrizioni	I_010595	1005	2022	500.000,00	500.000,00	1.934,61	avanzo amministrazione
STRADE - PNRR - M5 C 2 INV 2.3 - CUP I31B21000290001 - Realizzazione di percorsi ciclopedonali e di marciapiedi nel quartiere Borgo Roma (5^ Circostrizione)- V. PINQUA AGECC	I_010613	1005	2022	450.000,00	450.000,00		PNRR
STRADE - Sistemazione Via Pitagora 2022 fondi Steps Ex Ater	I_010827	0106	2022	250.000,00	250.000,00	3.069,42	contributi europei
EDIFICI SCOLASTICI - Manutenzione straordinaria e programmata nidi e scuole di ogni ordine e grado - Circostrizioni 1 e 2 - anno 2022	I_080359	0401 0402 1201	2022	550.000,00	550.000,00		avanzo amministrazione
EDIFICI SCOLASTICI - Manutenzione straordinaria e programmata nidi e scuole di ogni ordine e grado - Circostrizioni 3 e 6 - anno 2022	I_080361	0401 0402 1201	2022	570.000,00	570.000,00		avanzo amministrazione
EDIFICI SCOLASTICI - Manutenzione straordinaria e programmata nidi e scuole di ogni ordine e grado - Circostrizioni 4 e 7 - anno 2022	I_080363	0401 0402 1201	2022	450.000,00	450.000,00		avanzo amministrazione
EDIFICI SCOLASTICI - Manutenzione straordinaria e programmata nidi e scuole di ogni ordine e grado - Circostrizioni 5 e 8 - anno 2022	I_080365	0401 0402 1201	2022	480.000,00	480.000,00		avanzo amministrazione
EDIFICI SCOLASTICI – Demolizione e costruzione di una nuova scuola dell'infanzia in 7^ Circostrizione	I_080371	0401	2022	3.000.000,00	3.000.000,00		PNRR

EDIFICI SCOLASTICI - PNRR – Costruzione di un nuovo asilo nido 3^ circoscrizione	I_080397	1201	2022	3.000.000,00	3.000.000,00		PNRR
EDIFICI CIVILI - Lavori di manutenzione straordinaria	I_090015	0106	2022	108.000,00	108.000,00		avanzo amministrazione
IMPIANTI TECNOLOGICI - Interventi di efficientamento energetico con integrazione e/o sostituzione di parti e componenti degli impianti elettrici - anno 2022	I_090152	0106	2022	250.000,00	250.000,00	225,00	PNRR
PNRR - ALTRA EDILIZIA - Parco della cultura urbana	I_090277	0902	2022	772.000,00	768.497,38	5.745,41	PNRR
PNRR -“EDIFICI MONUMENTALI - Ars District – Il Parco dell'Arsenale: Interventi per il recup.e riqualif.complesso di epoca austriaca – Palazzina di Comando aree esterne e Corte centrale (edifici 1, 2a - 2b - 2c ed Aree esterne). Accorpamento lotti 3-7-5p	I_090280	0501	2022	18.268.000,00	18.268.000,00		PNRR
A72 - Contributo europeo a fondo perduto PON IC-CSE 2022 per CST3 SAVAL - interventi di efficientamento energetico	I_090308	0106	2022	262.300,00	262.300,00	34.648,00	stato
A72 -Contributo europeo a fondo perduto PON- CSE 2022 - CST4 e SCUOLA LENOTTI IN VIA BACCHIGLIONE - interventi di efficientamento energetico.	I_090309	0106	2022	262.300,00	262.300,00		stato
A72 -Contributo europeo a fondo perduto PON- CSE 2022 -PALAZZO BARBIERI - interventi di efficientamento energetico	I_090310	0106	2022	262.300,00	262.300,00	121.987,80	stato
A72 - Contributo europeo a fondo perduto PON-CSE 2022 -Largo Divisione Pasubio - Via Pallone - interventi di efficientamento energetico	I_090311	0106	2022	262.300,00	262.300,00		stato

A72 - Contributo europeo a fondo perduto PON-CSE 2022 -Biblioteca civica - interventi di efficientamento energetico	I_090312	0106	2022	262.300,00	262.300,00		stato
AGEC - Finanziamento PINQuA – PNRR - Intervento di ristrutturazione del complesso denominato "Case Azzolini"	I_100053	0802	2022	11.250.000,00	10.125.000,00		PNRR
AGEC – Finanziamento PINQuA – PNRR - Recupero edilizio del complesso denominato "Tombetta"	I_100054	0802	2022	2.950.000,00	2.655.000,00		PNRR
EDILIZIA SPORTIVA Realizzazione di un nuovo manto di copertura del palazzetto "Masprone" in Piazzale Atleti Azzurri d'Italia	I_120135	0601	2022	250.000,00	250.000,00		mutuo
EDILIZIA SPORTIVA rifacimento delle coperture in cemento amianto presso le palazzine interne all'impianto sportivo per il calcio ed il tennis di Via Rizzoni – Quinzano	I_120137	0601	2022	190.000,00	190.000,00		mutuo
IMPIANTI SPORTIVI Manutenzione straordinaria 2022	I_120247	0601	2022	115.000,00	115.000,00	38.572,35	fondi propri
Campi Tennis Poiano, Via Consolini - ristrutturazione di porzione di edificio a cura e spese dell'associazione Tennis Poiano	I_120269	0601	2022	110.718,40	110.718,40		scomputo
EDILIZIA SPORTIVA - CENTRO FEDERALE DI ALTA SPECIALIZZAZIONE "ALBERTO CASTAGNETTI" - Rifacimento impianto di filtrazione	I_120270	0601	2022	450.000,00	450.000,00		avanzo amministrazione
EDILIZIA SPORTIVA - CENTRO POLISPORTIVO AVESANI - RIQUALIFICAZIONE PISTA ATLETICA	I_120273	0601	2022	2.050.000,00	2.048.188,30	29.710,04	PNRR
EDILIZIA SPORTIVA - CENTRO POLISPORTIVO SPIANA' - FONDI PNRR	I_120275	0601	2022	4.450.000,00	4.248.961,00	34.581,33	PNRR

IMPIANTI SPORTIVI - 2022 - Adeguamenti e messa in sicurezza dello Stadio Bentegodi	I_120276	0601	2022	3.300.000,00	3.300.000,00		avanzo amministrazione
EDILIZIA SPORTIVA Manutenzione straordinaria su beni di terzi: Palestra Neghelli, proprietà della Regione	I_120288	0601	2022	150.000,00	150.000,00		avanzo amministrazione
EDILIZIA SPORTIVA - stadio Bentegodi - interventi effettuati dal concessionario Hellas Verona Spa	I_120803	0601	2022	370.500,00	370.500,00		scomputo canoni di concessione
GIARDINI/AREE VERDI - Riqualificazione aree verdi, campi gioco e cortili scolastici	I_900216	0902	2022	200.000,00	200.000,00	3.556,94	avanzo amministrazione
GIARDINI/AREE VERDI -PNRR - M.5C2 INV 2.3 - CUP I33D2100009001 - Lavori preparatori per l'ampliamento del Parco Santa Teresa mediante rinaturalizzazione dell'area comunale limitrofa di circa 17.000 mq	I_900233	0902	2022	350.000,00	350.000,00		PNRR
<b>TOTALE DEL 2022</b>				<b>70.904.927,07</b>	<b>69.278.573,75</b>	<b>300.122,43</b>	
Opere di urbanizzazione funzionali del Piano di lottizzazione n.714_670 "PUA in località La Rizza" - Ditta Simcost Group srl	I_002323	0902 1005	2023	411.693,34	411.693,34		scomputo
Realizzazione complesso produttivo per attività logistica – opere di urbanizzazione primarie a scorporo in Strada delle Trincee – Ditta Kryalos SGR spa	I_002325	1005	2023	4.279.246,01	4.279.246,01		scomputo
STRADE GIARDINI E ARREDO URBANO – Interventi di manutenzione straordinaria della sede stradale e dei marciapiedi sulle principali vie di accesso alla città	I_010623	1005	2023	175.000,00	175.000,00		stato

Nota di Aggiornamento  
 DUP 2024-2027  
 Sezione Strategica

IMPIANTI TECNOLOGICI - Interventi di adeguamento impiantistico con integrazione e/o sostituzione di parti e componenti degli IMPIANTI ELETTRICI - anno 2023	I_090147	0106	2023	100.000,00	100.000,00		fondi propri
EDILIZIA MONUMENTALE - PNRR – M1C3-15 - 2.4 - Intervento di sicurezza sismica del sacello rupestre dei SS. Nazaro e Celso	I_110324	0501	2023	500.000,00	500.000,00		PNRR
CINTA MAGISTRALE - Interventi per l'accessibilità della Rondella delle Boccare	I_110325	0501	2023	300.000,00	300.000,00		stato
<b>TOTALE DEL 2023</b>				<b>5.765.939,35</b>	<b>5.765.939,35</b>	<b>0,00</b>	
<b>TOTALE GENERALE</b>					<b>176.178.879,09</b>	<b>7.743.324,29</b>	



## 1.4 Risorse umane e struttura organizzativa

### 1.4.1 Organigramma dell'Ente



ALLEGATO 2

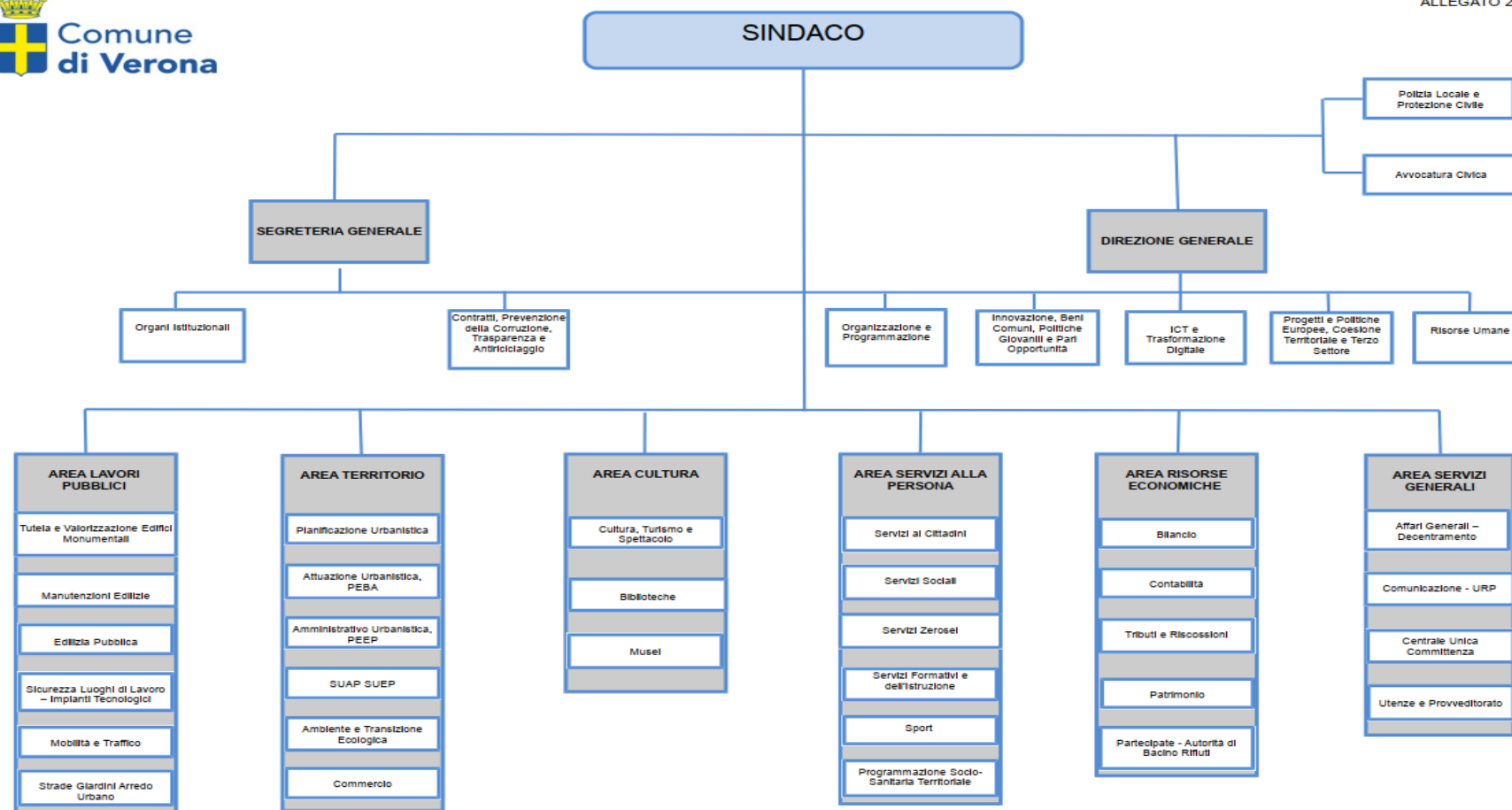

## 2. INDIRIZZI GENERALI DI NATURA STRATEGICA

### 2.1 Linee programmatiche di mandato

Il Consiglio comunale, con delibera n. 77 del 15 dicembre 2022, ha approvato le linee programmatiche dove sono delineati gli indirizzi politici e amministrativi che caratterizzeranno il quinquennio 2022-2027 dell'amministrazione guidata dal Sindaco Damiano Tommasi.

Le Linee Programmatiche 2022-2027 sono disponibili sul Portale del Comune di Verona ID = 57451.

### 2.2 Gli obiettivi strategici

Missione	Obiettivo Strategico		Soggetti Partecipati coinvolti
01 - SERVIZI ISTITUZIONALI, GENERALI E DI GESTIONE	10.3 ORGANIZZAZIONE E FORMAZIONE DEL PERSONALE COMUNALE	<i>Provvedere alla riorganizzazione della struttura del Comune e alla stesura di un piano di formazione e riqualificazione del personale che valorizzi il merito e l'accrescimento continuo delle competenze.</i>	
	10.4 VALORIZZAZIONE DI ENTI E AGENZIE SUL TERRITORIO	<i>Creare una rete che promuova il dialogo e la collaborazione fra enti e associazioni impegnati sul territorio negli ambiti della formazione e del lavoro per le e i giovani, mettendo in circolo progetti e competenze e creando connessioni operative.</i>	
	11.4 TERZO SETTORE	<i>Valorizzare le realtà del terzo settore mettendole in rete per intercettare e rispondere concretamente alle esigenze dei cittadini e delle cittadine, garantendo pari diritti e opportunità tramite percorsi di co-programmazione e co-progettazione.</i>	
	4.1 CIRCOSCRIZIONI E QUARTIERI	<i>Attribuire alle Circoscrizioni più poteri, competenze e risorse, perché recuperino il loro ruolo di "aggregatore sociale" secondo una logica di prossimità e sussidiarietà, valorizzandone l'apporto creativo e partecipativo.</i>	
	4.3 GESTIONE DEL PATRIMONIO IMMOBILIARE	<i>Mappare il patrimonio immobiliare da destinare all'uso pubblico, al fine di favorire il migliore utilizzo dello stesso da parte di cittadini e associazioni, coinvolgendo il territorio nella gestione, manutenzione e pieno utilizzo degli spazi</i>	AGEC
	9.1 SMART CITY	<i>Favorire la transizione digitale tramite il potenziamento delle infrastrutture, la semplificazione e digitalizzazione dei processi amministrativi, il rafforzamento delle competenze digitali e l'integrazione</i>	AGSM AIM Smart Solutions S.r.l.

		<i>con le piattaforme abilitanti nazionali</i>	
	<b>9.2 OPEN DATA E CYBER SECURITY</b>	<i>Promuovere lo sviluppo sostenibile, etico ed inclusivo a servizio delle persone e del territorio attraverso una strategia di governo dei dati e degli open data come leva per la trasformazione digitale del Comune e la progettazione della città del futuro.</i>	
	<b>9.3 PROSSIMITA' DIGITALE</b>	<i>Garantire a tutti e a tutte le cittadine assistenza di prossimità, permettendo alla popolazione che non ha accesso alle nuove tecnologie di non subire l'isolamento dovuto alla barriera informatica.</i>	AGSM AIM Smart Solutions S.r.l.
<b>03 - ORDINE PUBBLICO E SICUREZZA</b>	<b>7.1 PRESIDIO DEL TERRITORIO</b>	<i>Sistematizzare le risorse di presidio coinvolgendo l'intero sistema afferente al Comune, incluse le società controllate / partecipate e le società in house e valorizzando le competenze della Polizia Locale.</i>	AGSM AIM Smart Solutions S.r.l. (videosorveglianza) AMT3 S.p.A.
	<b>7.2 LEGALITÀ</b>	<i>Implementare e rafforzare i presidi di legalità interni all'Amministrazione volti, oltre che al rispetto delle regole, al contrasto dell'illegalità e della mala gestio del bene pubblico.</i>	Società in house AGEC
	<b>7.4 SICUREZZA STRADALE</b>	<i>Attuare azioni coordinate specificamente rivolte alla riduzione del rischio di incidenti stradali.</i>	
<b>04 - ISTRUZIONE E DIRITTO ALLO STUDIO</b>	<b>10.2 SCUOLA</b>	<i>Coordinare gli investimenti e i progetti comunali con i servizi scolastici e del terzo settore per garantire la messa in sicurezza dei plessi, il contrasto alla dispersione scolastica e alla povertà educativa e il sostegno nell'apprendimento linguistico.</i>	
<b>05 - TUTELA E VALORIZZAZIONE DEI BENI E DELLE ATTIVITÀ CULTURALI</b>	<b>3.1 MUSEO DI CASTELVECCHIO</b>	<i>Completare lo sviluppo organico del museo di Castelvechio.</i>	
<b>05 - TUTELA E VALORIZZAZIONE DEI BENI E DELLE ATTIVITÀ CULTURALI</b>	<b>3.10 SISTEMA BIBLIOTECARIO</b>	<i>Implementare orari e attività delle biblioteche e coinvolgere la città nella promozione della lettura attraverso il "Patto della lettura".</i>	
	<b>3.2 GESTIONE MUSEALE</b>	<i>Rivedere il ruolo del Comune come erogatore diretto di servizi museali, allo scopo di conferire ai musei civici maggior autonomia.</i>	
	<b>3.3 CULTURA</b>	<i>Proporre una città di ampie vedute, accessibile, animata da progetti culturali di spessore e livello internazionale.</i>	
	<b>3.5 FORTIFICAZIONI E PARCHI</b>	<i>Fare leva sul riconoscimento UNESCO per riqualificare e valorizzare il Parco delle Mura e dei Forti.</i>	
	<b>3.6 TUTELA E VALORIZZAZIONE DEL PATRIMONIO</b>	<i>Cooperare per tutelare e valorizzare i beni culturali e del paesaggio della Città e per definire in modo partecipato con</i>	Destination Verona & Garda Foundation - DVG Foundation

		<i>cittadinanza e associazioni il miglior utilizzo pubblico del patrimonio immobiliare comunale con valenza culturale.</i>	
	<b>3.7 GRANDI MANIFESTAZIONI</b>	<i>Coinvolgere maggiormente i quartieri nell'organizzazione delle manifestazioni e promuovere la continuità di eventi rilevanti per la città</i>	
<b>06 - POLITICHE GIOVANILI, SPORT E TEMPO LIBERO</b>	<b>12.1 CONSULTA E SPORTELLI DELLO SPORT</b>	<i>Istituire, con la partecipazione di Coni, Università, società sportive e federazioni, la «Consulta dello sport», uno «sportello comunale» e uno spazio sul sito dedicati alle attività sportive e ai servizi messi a disposizione dal Comune.</i>	
	<b>12.2 STADIO E IMPIANTI SPORTIVI</b>	<i>Ristrutturare lo Stadio Bentegodi, gli impianti e gli spazi di pratica sportiva della città sfruttando l'occasione posta dal PNRR e dai fondi disponibili, per favorire la pratica sportiva a tutti i livelli e a tutte le età.</i>	
	<b>12.3 SOCIETÀ SPORTIVE DEL TERRITORIO</b>	<i>Incentivare la collaborazione tra società sportive del territorio per ottimizzare risorse, sponsor e strutture tra le diverse discipline e promuovendo la condivisione di pubblico e di aziende sostenitrici.</i>	Fondazione M. Bentegodi
	<b>13.1 STRUTTURA DI COORDINAMENTO E PROMOZIONE DEI GRANDI EVENTI</b>	<i>Istituire una struttura di coordinamento e promozione dei grandi eventi in vista delle Olimpiadi 2026 e proporre formazione nelle scuole sui valori dello sport e dell'inclusività, segno distintivo delle Paralimpiadi.</i>	
	<b>13.2 EVENTI SPORTIVI INTERNAZIONALI</b>	<i>Promuovere e sostenere eventi sportivi internazionali e iniziative sportive all'interno dell'Anfiteatro per testare l'utilizzo invernale del monumento e celebrare lo sport in vista delle due giornate olimpiche del 2026.</i>	
	<b>2.1 CO-RESPONSABILITÀ DEI GIOVANI</b>	<i>Dedicare tempo e ascolto ai giovani e alle loro famiglie, con l'obiettivo di creare processi di «co-responsabilità» in cui tutta la cittadinanza senta di essere responsabile della propria città e del suo futuro.</i>	
	<b>2.2 PROTAGONISMO DEI GIOVANI</b>	<i>Promuovere le idee e la creatività giovanile per ricreare opportunità in materia di innovazione, partecipazione, cittadinanza attiva, cultura, informazione e comunicazione; individuare luoghi che fungano da spazi di aggregazione e sperimentazione.</i>	
	<b>2.3 GENERAZIONE ERASMUS</b>	<i>Ridurre le distanze tra le nuove generazioni, le istituzioni europee e i coetanei che vivono nei territori dell'Unione, potenziando le occasioni di scambio e mobilità internazionale e</i>	

		<i>favorendo momenti di confronto e di crescita collettiva.</i>	
	<b>2.4 CITTADINANZA STUDENTESCA</b>	<i>Rendere Verona una città a misura di studenti e studentesse, proponendo la realizzazione di nuove residenze, diffondendo il wi-fi gratuito nei luoghi di cultura e di incontro e rendendo aperti e inclusivi gli spazi dedicati allo studio</i>	
<b>07 - TURISMO</b>	<b>3.4 TURISMO</b>	<i>Gestire strategicamente gli asset del turismo, in sinergia con gli attori chiave della destinazione e con il territorio provinciale.</i>	AMT3 S.p.A. – ATV S.r.l. – Destination Verona & Garda Foundation - DVG Foundation
<b>08 - ASSETTO DEL TERRITORIO ED EDILIZIA ABITATIVA</b>	<b>4.2 PIANO URBANO</b>	<i>Realizzare la “Città Arcipelago”, fatta di quartieri rigenerati e connessi da un sistema di aree verdi quanto più permeabili, immersi in un parco urbano continuo caratterizzato dagli elementi ambientali, naturalistici e monumentali che la connotano.</i>	AMIAVR S.p.A. AMIA Verona S.p.A.
<b>09 - SVILUPPO SOSTENIBILE E TUTELA DEL TERRITORIO E DELL'AMBIENTE</b>	<b>4.4 PIAZZE, PARCHI E GIARDINI</b>	<i>Promuove una partnership con i soggetti privati e le realtà del territorio per riqualificare le piazze, valorizzare i parchi gioco e recuperare le aree verdi abbandonate.</i>	AMIAVR S.p.A. AMIA Verona S.p.A. Gruppo AGSM AIM S.p.A.
	<b>4.5 UNA CITTA' ARREDATA A MISURA DI CITTADINO</b>	<i>Coinvolgere cittadini, associazioni e scuole per la realizzazione di progetti volti a migliorare la bellezza della città, individuando il verde come elemento principale di arredo in funzione di una città più "green"</i>	
	<b>8.3 ECONOMIA CIRCOLARE E IGIENE URBANA</b>	<i>Efficientare la gestione integrata dei rifiuti nel Comune di Verona e avviare filiere di economia circolare per perseguire elevati standard di igiene urbana.</i>	AMIAVR S.p.A. AMIA Verona S.p.A.
	<b>8.4 MITIGAZIONE E ADATTAMENTO AI CAMBIAMENTI CLIMATICI</b>	<i>Integrare nelle scelte di pianificazione scelte mirate alla mitigazione e all'adattamento ai cambiamenti climatici.</i>	Gruppo AGSM AIM S.p.A.
	<b>8.6 TUTELA E BENESSERE DEGLI ANIMALI</b>	<i>Tutelare tutti gli animali presenti all'interno del territorio comunale, in particolare quelli d'affezione che per molti, soprattutto gli anziani e le persone sole, rappresentano spesso la famiglia.</i>	
<b>10 – TRASPORTI E DIRITTO ALLA MOBILITÀ</b>	<b>8.5 MOBILITA'</b>	<i>Implementare alternative efficienti di mobilità volte alla promozione di forme di mobilità sostenibile e riduzione del traffico auto privato.</i>	AMT3 S.p.A. – ATV S.r.l.
<b>11 – SOCCORSO CIVILE</b>	<b>7.3 PROTEZIONE CIVILE</b>	<i>Attuare azioni volte a rafforzare il sistema di protezione civile attraverso l'efficientamento degli strumenti e la valorizzazione delle competenze.</i>	
<b>12 – DIRITTI SOCIALI, POLITICHE SOCIALI E</b>	<b>1.1. SOSTEGNO ALLE FAMIGLIE</b>	<i>Tutelare le famiglie vulnerabili e fragili implementando strumenti a completamento del sistema educativo territoriale, avviando percorsi di</i>	

<b>FAMIGLIA</b>		<i>formazione e attivando agevolazioni sulla base di un "indice di fragilità" non solo economica.</i>	
	<b>10.1 I BISOGNI DELLE PERSONE AL CENTRO DEI SERVIZI</b>	<i>Potenziare i servizi di orientamento, formazione e accompagnamento al lavoro a supporto del benessere formativo e professionale di cittadine e cittadini nelle diverse fasi della loro vita.</i>	
	<b>10.5 ANZIANI</b>	<i>Potenziare il sostegno alle persone anziane e alle famiglie che se ne prendono cura promuovendo azioni di coinvolgimento sociale, attenuando il divario digitale e rafforzando i servizi domiciliari e residenziali e i centri diurni.</i>	I.Ci.S.S. Istituto Assistenza Anziani Consorzio Intercomunale Soggiorni Climatici
	<b>11.1 DISABILITA'</b>	<i>Potenziare il collegamento con la consulta della disabilità al fine di predisporre un piano cittadino per affrontare e risolvere in maniera trasversale i problemi delle persone e delle famiglie e procedere con la progressiva completa attuazione del PEBA.</i>	
	<b>11.2 DIPENDENZE</b>	<i>Potenziare la collaborazione con l'USLL, il Dipartimento di Salute mentale, il Dipartimento delle Dipendenze e soggetti del terzo settore per favorire la prevenzione all'uso di sostanze e stili di vita più sani, coinvolgendo le stesse persone coinvolte.</i>	
	<b>11.3 EMERGENZA ABITATIVA</b>	<i>Garantire alle cittadine e ai cittadini, che ne abbiano diritto e non ne abbiano le possibilità, un adeguato alloggio anche tramite apposite convenzioni con Enti del terzo settore.</i>	AGEC
	<b>4.6 SALUTE E SERVIZI DI PROSSIMITA'</b>	<i>Promuovere il coordinamento coi servizi sanitari e il terzo settore per rendere maggiormente accessibili e fruibili i servizi per la salute alla popolazione, anche aderendo a Piani Sanitari e reti per rispondere ai nuovi bisogni dei cittadini.</i>	AGEC (farmacie comunali)
	<b>5.1 TUTELA DEI DIRITTI</b>	<i>Diffondere la cultura del rispetto, la filosofia dell'incontro e dell'ascolto e la valorizzazione delle diversità per far fronte alle esigenze dei cittadini e delle comunità più a rischio di discriminazione.</i>	
	<b>5.2 INCLUSIONE</b>	<i>Riattivare la "Consulta delle cittadinanze" quale luogo di dialogo e confronto costante tra le realtà cittadine al fine di vivere una città più sicura, attenta alle famiglie, alla salute, all'inclusione e alla trasformazione delle «diversità» in risorse.</i>	
	<b>5.3 PARITA' DI GENERE</b>	<i>Promuovere il principio della parità di genere attuandolo nelle nomine degli organi di competenza del Comune,</i>	

		<i>svolgendo specifici percorsi di formazione, introducendo il bilancio di genere e contrastando ogni forma di violenza nei confronti delle donne.</i>	
<b>14 – SVILUPPO ECONOMICO E COMPETITIVITÀ</b>	<b>3.8 VERONA EUROPEA</b>	<i>Valorizzare il ruolo di Verona all'interno dei livelli di discussione e decisione dell'Unione Europea.</i>	
	<b>3.9 UFFICIO EUROPA</b>	<i>Rendere il comune di Verona una realtà virtuosa per reperimento di finanziamenti pubblici di provenienza europea e per la capacità di costruire in quest'ambito opportunità di sviluppo e crescita.</i>	
	<b>6.1 ASSET STRATEGICI</b>	<i>Valorizzare, in quanto asset strategici del nostro territorio, le società e gli enti partecipati e finanziati dal Comune e rafforzare il ruolo di Verona come polo logistico intermodale per favorire lo sviluppo di attività imprenditoriali.</i>	Tutte le società/Enti partecipati
	<b>6.2 IMPRESA, CREATIVITA', UNIVERSITA'</b>	<i>Favorire un continuativo e proficuo incontro tra le competenze universitarie e il mondo e le esigenze delle imprese profit e non profit per conservare e attrarre investimenti sul territorio.</i>	
	<b>6.3 COMMERCIO DI PROSSIMITA'</b>	<i>Favorire il commercio di vicinato e la permanenza delle botteghe storiche.</i>	
<b>17 – ENERGIA E DIVERSIFICAZIONE DELLE FONTI ENERGETICHE</b>	<b>8.1 TRANSIZIONE ENERGETICA EDILIZIA PUBBLICA</b>	<i>Rendere energeticamente autosufficiente entro il 2030 il patrimonio edilizio comunale.</i>	
	<b>8.2 TRANSIZIONE ENERGETICA EDILIZIA PRIVATA</b>	<i>Operare in accordo con i soggetti economici interessati per regole di pianificazione e di costruzione maggiormente orientati alla transizione energetica.</i>	Gruppo AGSM AIM S.p.A.

Si individuano inoltre i seguenti Indicatori per la misurazione del raggiungimento di Obiettivi strategici specifici.

<b>Voce</b>	<b>Indicatori</b>	<b>Target</b>	<b>Peso %</b>
a) Grado di realizzazione dei Processi operativi e degli Obiettivi di mandato dell'Amministrazione definiti nel DUP 2024-2026	Regolare svolgimento degli obiettivi DUP	> 3,5 su 4	30
b) Raggiungimento di risultati di stabilità finanziaria e di contenimento e razionalizzazione della spesa	Incidenza della spesa di personale sulla spesa corrente	In media con il triennio precedente	5
	Spesa di personale procapite	In media con il triennio precedente	5
	Ammontare dell'indebitamento verso il sistema bancario al 31/12	In media con il triennio precedente	5
	Indicatore annuale di tempestività dei pagamenti (di cui al Comma 1, dell'articolo 9, DPCM del 22 settembre 2014)	In media con il triennio precedente	5
c) Attuazione delle azioni di	Relazione RPCT positiva	Esito positivo	5

Prevenzione della Corruzione e Trasparenza (PIAO 2024)	% adempimenti inerenti la trasparenza compiuti su previsti	>= 95%	5
	% azioni anticorruptive effettuate su previste	>= 95%	5
d) Esito positivo dei controlli interni attivati presso l'ente	Risultanze del controllo successivo di regolarità sulle determinazioni dirigenziali	> 90%	10
e) Rispetto dei termini di legge per l'approvazione di documenti di pianificazione, programmazione e rendicontazione	Pubblicazione aggiornamento Carta dei Servizi	entro 31/12/2024	10
	Attivazione questionari di Customer Satisfaction per servizi al cittadino	Almeno 10	5
	Pubblicazione dei documenti di pianificazione, programmazione e rendicontazione nei tempi di legge (Bilancio, DUP, PEG, Rendiconto, Referto Controlli interni, Relazione RPCT)	100%	10



## 2.3 Indirizzi generali agli organismi partecipati

Il Consiglio Comunale con delibera n. 28 del 25 maggio 2023 ha definito gli obiettivi specifici sul complesso delle spese di funzionamento delle società a controllo del Comune di Verona per il triennio 2023-2025, ai sensi dell'art. 19, co. 5 del d.lgs. n.175/2016.

Si rimanda a tale deliberazione per la consultazione degli obiettivi assegnati.

## 2.4 Modalità di rendicontazione ai cittadini

Il Comune di Verona adotta i seguenti strumenti di rendicontazione dei risultati:

Documento	Competenza	Rif. Di legge	Periodicità
Rendiconto della gestione e relazione illustrativa	Consiglio Comunale	TUEL art. 231	annuale
Stato di attuazione dei programmi	Consiglio Comunale	TUEL art.147-ter, c.2	annuale
Relazione di fine mandato	Sindaco	Art. 4 d. lgs. 149/2011	quinquennale

## **SEZIONE OPERATIVA (SeO) 2024-2026**

La Sezione Operativa (SeO) del DUP costituisce lo strumento a supporto del processo di previsione definito sulla base degli indirizzi generali e degli obiettivi strategici fissati nella Sezione Strategica. In particolare, la SeO contiene la programmazione operativa dell'ente avendo a riferimento un arco temporale sia annuale che pluriennale.

Il contenuto della SeO, predisposto in base alle previsioni ed agli obiettivi fissati nella SeS, costituisce guida e vincolo ai processi di redazione dei documenti contabili di previsione dell'ente.

La SeO individua, per ogni singola missione, i programmi che l'ente intende realizzare per conseguire gli obiettivi strategici definiti nella SeS. Per ogni programma, e per tutto il periodo di riferimento del DUP, sono individuati gli obiettivi operativi da raggiungere.

Per ogni programma sono individuati gli aspetti finanziari, sia in termini di competenza con riferimento all'intero periodo considerato che di cassa con riferimento al primo esercizio, della manovra di bilancio.

## SeO Parte 1

Nella Parte 1 della SeO sono riportati, per ciascuna Missione, gli Obiettivi Strategici e i programmi da realizzare.

Per ciascun Programma vengono riportati:

- la Descrizione del Programma, ovvero le attività e le voci di spesa che il Glossario delle Missioni e Programmi (allegato 14 al d. lgs. 126/2014) attribuisce a tale Programma;
- l'elenco dei responsabili amministrativi del conseguimento degli obiettivi;
- gli Obiettivi di Mandato, che fanno riferimento alle Linee Programmatiche 2022-2027 e a successive integrazioni;
- i riferimenti ai documenti di assegnazione delle risorse umane e strumentali per il conseguimento degli obiettivi del programma;
- il collegamento con la programmazione regionale.

Nella Parte 1 della SeO vengono inoltre riportati gli obiettivi gestionali di società e organismi partecipati del Comune di Verona.

## **3. Sezione Operativa – parte 1**

### **3.1 MISSIONI E PROGRAMMI**

Si riportano, per ciascuna Missione e per ciascun Programma, la Descrizione del programma, l'elenco delle deleghe assessorili e dei servizi coinvolti, gli Obiettivi Strategici e Operativi e il collegamento con gli obiettivi dei piani regionali.

### 3.1.1 MISSIONE 01 – SERVIZI ISTITUZIONALI, GENERALI E DI GESTIONE

#### **Programmi**

Programma 01 – Organi istituzionali

Programma 02 – Segreteria generale

Programma 03 – Gestione economica, finanziaria, programmazione e provveditorato

Programma 04 – Gestione entrate tributarie e servizi fiscali

Programma 05 – Gestione dei beni demaniali e patrimoniali

Programma 06 – Ufficio tecnico

Programma 07 – Anagrafe, stato civile e servizio elettorale

Programma 08 – Servizio statistico e sistemi informativi

Programma 10 – Risorse umane

Programma 11 – Altri servizi generali

## PROGRAMMA 01.01 – Organi istituzionali

### Descrizione del Programma

Il Programma comprende gli obiettivi operativi relativi alle attività di amministrazione, funzionamento e supporto agli organi esecutivi e legislativi dell'ente.

Comprende le spese relative a:

- 1) Ufficio del Sindaco
- 2) Giunta e Consiglio comunale, consigli di circoscrizione, commissioni consiliari;
- 3) Personale consulente, amministrativo e politico assegnato agli uffici del Sindaco, della Giunta e del Consiglio;
- 4) Sviluppo dell'ente in un'ottica di partenariato;
- 5) Comunicazione istituzionale, manifestazioni istituzionali, cerimoniale, gemellaggi.

### Responsabili del programma

Sindaco

Assessore con delega al Decentramento

Assessore con delega ai Rapporti con il Consiglio

Assessore con delega alla Parità di genere

Assessore con delega al Terzo Settore

### Obiettivi Operativi del Programma

Obiettivi di mandato	
DUP010101	Sostenere e creare nuovi network tematici con partner internazionali, per dare centralità alla città a livello europeo, accogliendo, in un'ottica di reciprocità, delegazioni e giovani tramite progetti finanziati dall'U.E.
DUP010102	Coinvolgere attivamente le città gemellate con Verona in progetti e iniziative sul territorio veronese e partecipare ad iniziative sui rispettivi territori delle città gemellate
DUP010104	Modificare il regolamento delle Circoscrizioni
DUP010105	Predisporre una nuova riforma elettorale analoga a quella del Comune.
DUP010106	Migliorare gli strumenti a disposizione agli eletti e ai commissari per svolgere al meglio il loro ruolo
DUP010107	Attribuire delle funzioni alle piazze cittadine
DUP010108	Predisporre il bilancio di previsione con modalità partecipative
DUP010110	Istituire il bilancio di genere
DUP010111	Potenziare la rete con i Servizi territoriali e gli Enti del Terzo Settore in coerenza col loro operato e nel solco del TU del terzo settore
DUP010112	Attivare un "Forum Civico e Metropolitano" all'interno della Consulta del Terzo settore, per l'ascolto delle associazioni e dei portatori d'interesse, che operi per l'ideazione di un modello urbanistico partecipato e insediata nella cittadella del terzo settore
DUP010113	Promuovere e sostenere la partecipazione attiva dei cittadini alla cura dei beni comuni, secondo le previsioni del regolamento per l'Attuazione della sussidiarietà orizzontale, valorizzando la progettazione e gestione condivisa

	di attività di interesse generale, attuando percorsi di conoscenza, consapevolezza e responsabilità civica.
--	---

### **Coerenza con i piani regionali**

Il programma è coerente con i piani regionali riportati nel DEFR 2023-2025, e in particolare con i seguenti risultati attesi:

5. Razionalizzare ed efficientare i flussi informativi tramite la digitalizzazione delle procedure.

## PROGRAMMA 01.02 – Segreteria Generale

### Descrizione del Programma

Il Programma comprende gli obiettivi operativi relativi all'amministrazione, funzionamento e supporto, tecnico, operativo e gestionale alle attività deliberative degli organi istituzionali e per il coordinamento generale amministrativo.

Comprende le spese relative a:

- 1) Svolgimento delle attività affidate al Segretario Generale e al Direttore Generale;
- 2) Raccolta e diffusione di leggi e documentazioni di carattere generale concernenti l'attività dell'ente;
- 3) Protocollo generale, incluse la registrazione ed archiviazione degli atti degli uffici dell'ente e della corrispondenza in arrivo ed in partenza;

### Responsabili del programma

Sindaco

Assessore con delega agli Affari Generali

Assessore con delega alla Legalità

Assessore con delega alla Trasparenza

### Obiettivi Operativi del Programma

Obiettivi di mandato	
DUP010201	Implementare presso gli Uffici Comunali specifici e operativi protocolli di presidio anticorruzione e antiriciclaggio che prevedano almeno: individuazione delle figure coinvolte, definizione di protocolli interni verifica per appalti e affidamenti; definizione delle procedure per la segnalazione, specifica e periodica formazione agli addetti, reportistica di monitoraggio delle attività
DUP010202	Affinare la procedura e messa in atto di campagne di informazione a dipendenti e fornitori del sistema di segnalazione Whistleblowing
DUP010203	Istituire periodici tavoli di confronto e rendicontazione con i referenti anticorruzione e trasparenza delle società controllate/partecipate per la verifica dei processi di presidio da loro adottati e armonizzazione dei sistemi di controlli interni
DUP010204	Rafforzare il presidio antiusura presso il Comune anche raccordandone le attività con gli analoghi presidi presenti sul territorio
DUP010205	Incrementare la sensibilizzazione della cittadinanza ai temi della legalità, con coinvolgimento di scuole, enti di formazione, ordini professionali e associazioni di categoria

### Coerenza con i piani regionali

Il programma è coerente con i piani regionali riportati nel DEFR 2023-2025, e in particolare con i seguenti risultati attesi:

1. Ottimizzare la conservazione digitale e garantire la consultabilità degli archivi da remoto.



## **PROGRAMMA 01.03 – Gestione economica, finanziaria, programmazione e provveditorato**

### **Descrizione del Programma**

Il Programma comprende gli obiettivi operativi relativi all'amministrazione e al funzionamento dei servizi per la programmazione economica e finanziaria. Comprende le spese relative a:

- 1) Formulazione, coordinamento e monitoraggio dei piani e dei programmi economici e finanziari, gestione dei servizi di tesoreria, del bilancio, di revisione contabile e di contabilità ai fini degli adempimenti fiscali obbligatori per le attività svolte dall'Ente;
- 2) Amministrazione e funzionamento delle attività del provveditorato per l'approvvigionamento dei beni mobili e di consumo nonché dei servizi di uso generale necessari al funzionamento dell'Ente;
- 3) Attività di coordinamento delle società partecipate.
- 4) Attività per l'europrogettazione

### **Responsabili del programma**

Sindaco  
Assessore con delega a Bilancio  
Assessore con delega a Partecipate  
Assessore con delega all'Innovazione

### **Obiettivi Operativi del Programma**

<b>Obiettivi di mandato</b>	
DUP010301	Partecipare a bandi e opportunità di finanziamento di progetti ed opere di provenienza UE realizzando un piano strategico di intervento e partecipazione alle opportunità di finanziamento UE
DUP010302	Istituire lo Smart City Manager che provvederà anche a coinvolgere le strutture impegnate nel terzo settore
DUP010110	Istituire il bilancio di genere*
DUP010204	Rafforzare il presidio antiusura presso il Comune anche raccordandone le attività con gli analoghi presidi presenti sul territorio**

\* Obiettivo presente anche in mis/pro 0101

\*\* Obiettivo presente anche in Mis/prog 0102

### **Coerenza con i piani regionali**

Il programma è coerente con i piani regionali riportati nel DEFR 2023-2025, e in particolare con i seguenti risultati attesi:

1. Assicurare il coordinamento della programmazione e curare la gestione dei rapporti con gli organi giurisdizionali e di controllo.
2. Qualificare il ciclo della programmazione e il sistema dei controlli interni.
3. Supportare il percorso di attuazione della SRSvS.
4. Implementare un sistema più efficace di indicatori per la valutazione ex post delle politiche pubbliche.

5. Valorizzare il portafoglio delle partecipazioni societarie ed assicurare la governance delle stesse e degli enti strumentali.
6. Perseguire gli equilibri di Bilancio previsti dal D.Lgs. n. 118/2011.
8. Implementare i servizi “on-line” di conoscenza e supporto alle stazioni appaltanti sul tema degli acquisti verdi.
10. Assicurare gli strumenti tecnologici per il miglioramento dell'efficienza della macchina amministrativa.

## PROGRAMMA 01.04 – Gestione delle entrate tributarie e servizi fiscali

### Descrizione del Programma

Il Programma comprende gli obiettivi operativi relativi all'amministrazione e al funzionamento dei servizi fiscali, all'accertamento e alla riscossione dei tributi, al contrasto all'evasione e all'elusione fiscale.

Comprende le spese relative a:

- 1) Rimborsi d'imposta;
- 2) Contratti di servizio con i concessionari della riscossione dei tributi e controllo della gestione per i tributi dati in concessione;
- 3) Gestione del contenzioso in materia tributaria;
- 4) Attività di studio, ricerca, elaborazione delle informazioni, progettazione delle procedure e delle risorse informatiche relative ai servizi fiscali e tributari;
- 5) Attività catastali.

### Responsabili del programma

Assessore con delega a Tributi e polo catastale

Assessore con delega al Bilancio

### Obiettivi Operativi del Programma

Obiettivi di mandato	
DUP010402	Contrastare l'evasione e l'elusione delle imposte comunali con l'utilizzo incrociato della banche dati fornite dal Ministero delle Finanze( Siatel, Punto Fisco etc.).
DUP010403	Migliorare il livello di informatizzazione della banca dati Linkmate, servizio Imu, e digitalizzare e dematerializzare l'archivio IMU.
DUP010404	Contrastare l'evasione del Canone Patrimoniale Servizi Pubblicitari tramite l'analisi e l'incrocio dei dati in dotazione al Servizio con le banche dati accessibili da Registro Imprese, Registro Punto Fisco - Siatel dell'Agenzia delle Entrate, Registro GEU dell'Agenzia delle Entrate, Registro ruoli Solari, Portale dei Creditori, Registro INI-PEC e Registro Runts

### Coerenza con i piani regionali

Il programma è coerente con i piani regionali riportati nel DEFR 2023-2025.

## **PROGRAMMA 01.05 – Gestione dei beni demaniali e patrimoniali**

### **Descrizione del Programma**

Il Programma comprende gli obiettivi operativi relativi all'amministrazione e al funzionamento dei servizi di gestione del patrimonio dell'ente.

Comprende le spese relative a:

- 1) Gestione amministrativa dei beni immobili patrimoniali e demaniali;
- 2) Procedure di alienazione;
- 3) Stime e computi relativi ad affittanze attive e passive;
- 4) Tenuta degli inventari e gestione del sistema informativo per la rilevazione delle unità immobiliari.

### **Responsabili del programma**

Assessore con delega al Patrimonio  
Assessore con delega al Decentramento

### **Obiettivi Operativi del Programma**

<b>Obiettivi di mandato</b>	
DUP010501	Effettuare la mappatura capillare del patrimonio immobiliare potenzialmente concedibile in uso, definendo modalità, condizioni e canoni di concessione
DUP010502	Coinvolgere cittadini e associazioni nella gestione, manutenzione e adeguato utilizzo degli spazi
DUP010503	Individuare 10 piazze simbolo dell'abitare la città, nelle quali organizzare iniziative ed eventi.

### **Coerenza con i piani regionali**

Il programma è coerente con i piani regionali riportati nel DEFR 2023-2025, e in particolare con i seguenti risultati attesi:

- 1 - Dare costante impulso al processo di valorizzazione e alienazione del patrimonio immobiliare non più funzionale alle esigenze istituzionali, aggiornando conseguentemente lo stato patrimoniale.
- 2 - Razionalizzare e ottimizzare i costi di gestione del patrimonio immobiliare e mobiliare in modo sostenibile ed efficiente.

## **PROGRAMMA 01.06 – Ufficio tecnico**

### **Descrizione del Programma**

Il Programma comprende gli obiettivi operativi relativi all'amministrazione e al funzionamento dei servizi per l'edilizia riguardanti gli atti e le istruttorie autorizzative, le connesse attività di vigilanza e controllo e le certificazioni di agibilità nonché della programmazione e del coordinamento degli interventi nel campo delle opere pubbliche inserite nel programma triennale e annuale dei lavori.

Comprende le spese relative a:

- 1) Interventi di programmazione, progettazione, realizzazione e manutenzione ordinaria e straordinaria relative a uffici e sedi istituzionali;
- 2) Servizi per l'edilizia.

### **Responsabili del programma**

Sindaco

Assessore con delega al Coordinamento lavori complessi

### **Obiettivi Operativi del Programma**

<b>Obiettivi di mandato</b>	
DUP010808	Semplificare l'accesso ai servizi digitali per la cittadinanza, favorendo l'interoperabilità delle applicazioni

Obiettivo presente anche in mis/prog 0108

### **Coerenza con i piani regionali**

Il programma è coerente con i piani regionali riportati nel DEFR 2023-2025, e in particolare con i seguenti risultati attesi:

- 2 - Valorizzare i complessi monumentali e promuoverne la fruizione pubblica.

## **PROGRAMMA 01.07 – Elezioni e consultazioni popolari – Anagrafe e stato civile**

### **Descrizione del Programma**

Il Programma comprende gli obiettivi operativi relativi all'amministrazione e al funzionamento dell'anagrafe e dei registri di stato civile.

Comprende le spese relative a:

- 1) Tenuta e aggiornamento dei registri della popolazione residente e dell'A.I.R.E.;
- 2) Rilascio di certificati anagrafici e carte d'identità ed effettuazione di tutti gli atti previsti dall'ordinamento anagrafico;
- 3) Registrazione degli eventi di stato civile;
- 4) Aggiornamento delle liste elettorali, rilascio dei certificati di iscrizione alle liste elettorali, aggiornamento degli albi dei presidenti di seggio e degli scrutatori;
- 5) Consultazioni elettorali e popolari.

### **Responsabili del programma**

Assessore con delega ai Servizi demografici e statistica

### **Obiettivi Operativi del Programma**

<b>Obiettivi di mandato</b>	
DUP010701	Riaprire, dove possibile, gli uffici anagrafici di quartiere
DUP010703	Promuovere progetti a favore della natalità e a sostegno della genitorialità
DUP010704	Sviluppare il marketing e la dimensione turistica insita nel progetto "Sposami a Verona" di Verona quale wedding destination

### **Coerenza con i piani regionali**

Il programma non è previsto nei piani regionali.

## PROGRAMMA 01.08 –Statistica e sistemi informativi

### Descrizione del Programma

Il Programma comprende gli obiettivi operativi relativi all'amministrazione e al funzionamento dell'attività statistica locale e delle attività di manutenzione e assistenza informatica generale, gestione dei documenti informatici e applicazione del codice dell'amministrazione digitale.

Comprende le spese relative a:

- 1) Coordinamento e supporto generale ai servizi informatici dell'ente;
- 2) Sviluppo, assistenza manutenzione dell'ambiente applicativo (sistema operativo e applicazioni ) e dell'infrastruttura tecnologica (hardware, ecc.);
- 3) Definizione e gestione del sistema informativo dell'ente e del piano di e-government, per la realizzazione e la manutenzione dei servizi da erogare sul sito web istituzionale dell'ente e sulla intranet dell'ente;
- 4) Programmazione e gestione degli acquisti di beni e servizi informatici e telematici;
- 5) Servizi statistici.

### Responsabili del programma

Assessore con delega a Innovazione

Assessore con delega a Servizi demografici e Statistica

### Obiettivi Operativi del Programma

Obiettivi di mandato	
DUP010801	Dotare il Comune di Verona di un'Agenda Digitale finalizzata all'individuazione degli interventi e dei progetti operativi da attuare con le relative priorità, da individuarsi tramite indicatori di fattibilità ed urgenza, integrando ove necessario il Piano di Transizione Digitale.
DUP010802	Dotarsi di una piattaforma di supporto al decision making (ad. es. una dashboard innovativa) che permetta di sfruttare appieno il patrimonio di dati a disposizione del Comune, raccolti anche nelle piattaforme ad oggi già implementate (ad es. SIGI), nell'ottica di aumentare l'efficienza e l'efficacia dell'azione amministrativa
DUP010803	Consolidare le misure utili a garantire la sicurezza dei sistemi informatici del Comune di Verona, anche nell'ottica di mantenere elevati i livelli di protezione dei dati raccolti dall'amministrazione
DUP010804	Incentivare e incrementare la cultura della sicurezza e delle corrette modalità di trattamento dei dati personali tra i dipendenti del Comune.
DUP010805	Gestire il controllo dei sistemi informatici ai sensi delle disposizioni su privacy, sicurezza informatica, trasparenza, continuità operativa
DUP010806	Creare una piattaforma di aggregazione dei dati di mobilità cittadina, spostamenti casa lavoro, scuola lavoro e dati sharing mobility e big data mobilità.
DUP010807	Estendere il servizio di wi-fi gratuito in tutti luoghi di cultura e gli spazi centrali della città
DUP010808	Semplificare l'accesso ai servizi digitali per la cittadinanza, favorendo l'interoperabilità delle applicazioni
DUP010809	Completare la formazione sulla cyber security prevista dal Piano di Transizione al Digitale

## **Coerenza con i piani regionali**

Il programma è coerente con i piani regionali riportati nel DEFR 2023-2025, e in particolare con i seguenti risultati attesi:

- 1 - Migliorare la quantità, la qualità e la tempestività di aggiornamento delle informazioni statistiche disponibili attraverso il Sistema informativo di Governo (SiGoVe) e i canali telematici.
- 2 - Incrementare l'utilizzo da parte dei cittadini dei servizi e delle infrastrutture digitali abilitanti messe a disposizione da parte della Pubblica Amministrazione.
- 3 - Adeguare i sistemi informativi per supportare gli adempimenti previsti dalla normativa in tema di armonizzazione dei sistemi contabili.
- 4 - Adeguare gli strumenti di comunicazione tra le Pubbliche Amministrazioni e all'interno di esse per supportare i processi di riorganizzazione ed innovazione digitale.



## PROGRAMMA 01.10 – Risorse umane

### Descrizione del Programma

Il Programma comprende gli obiettivi operativi relativi all'amministrazione e al funzionamento delle attività a supporto delle politiche generali del personale dell'Ente.

Comprende le spese relative a:

- 1) Programmazione dell'attività di formazione, qualificazione e aggiornamento del personale;
- 2) Reclutamento del personale;
- 3) Programmazione della dotazione organica, dell'organizzazione e dell'analisi del fabbisogno del personale;
- 4) Gestione della contrattazione collettiva decentrata integrativa e delle relazioni sindacali;
- 5) Coordinamento delle attività in materia di sicurezza sul lavoro.

### Responsabili del programma

Assessore con delega al Personale

### Obiettivi Operativi del Programma

Obiettivi di mandato	
DUP011001	Curare la formazione dei dipendenti su politiche UE
DUP011002	Istituire la consigliera di fiducia e attivare, per tutto il personale dipendente, percorsi di formazione sulla parità di genere, curando altresì, con cadenza annuale, la rilevazione del "Benessere organizzativo" del personale dipendente, anche ai sensi del DPCM 1 giugno 2017
DUP011003	Promuovere specifici programmi di formazione periodica del personale interno sui temi del contrasto all'illegalità e alla mala gestione del bene pubblico
DUP011004	Incentivare e promuovere la formazione continua del personale dipendente all'utilizzo delle tecnologie informatiche al fine di rendere più fluide le operazioni di gestione delle pratiche amministrative, in considerazione delle specifiche competenze necessarie all'espletamento delle mansioni
DUP011005	Mantenere aperto e costante il confronto sindacale per assicurare la più ampia condivisione e partecipazione alle azioni di miglioramento dell'organizzazione del lavoro

### Coerenza con i piani regionali

Il programma è coerente con i piani regionali riportati nel DEFR 2023-2025, e in particolare con i seguenti risultati attesi:

- 1 - Sviluppare, tramite un piano di formazione capace di individuare gli ambiti di maggiore rilievo sotto il profilo del rafforzamento della capacità amministrativa, le competenze e la motivazione del personale.

## PROGRAMMA 01.11 – Altri servizi generali

### Descrizione del Programma

Il Programma comprende gli obiettivi operativi relativi all'amministrazione e al funzionamento dei servizi aventi carattere generale di coordinamento amministrativo, di gestione e di controllo dell'Ente.

Comprende le spese per l'Avvocatura Civica.

### Responsabili del programma

Sindaco

### Obiettivi Operativi del Programma

Obiettivi di mandato	
DUP010301	Partecipare a bandi e opportunità di finanziamento di progetti ed opere di provenienza UE realizzando un piano strategico di intervento e partecipazione alle opportunità di finanziamento UE

Obiettivo presente anche in mis/prog 0103

### Coerenza con i piani regionali

Il programma è coerente con i piani regionali riportati nel DEFR 2021-2023, e in particolare con i seguenti risultati attesi (alcuni degli obiettivi regionali riportati alla missione 01.11 risultano, nel Comune di Verona, riferiti ad altre Missioni/programmi):

4 - Favorire la divulgazione delle opportunità offerte dai fondi comunitari a gestione diretta dell'Unione Europea.

5 - Rafforzare la conoscenza e il rispetto della normativa in materia di protezione dei dati personali.

7 - Diffondere la conoscenza e l'applicazione degli strumenti di valutazione.

10 - Monitorare costantemente le procedure complesse fonte di criticità al fine di porre in essere azioni il loro superamento.

12 - Attuare la reingegnerizzazione delle procedure complesse fonte di criticità.

13 - Implementare l'utilizzo di banche dati da parte della Pubblica Amministrazione e garantirne l'interoperabilità.

14 - Razionalizzare le procedure di divulgazione dei documenti e delle informazioni reperite, mediante riduzione del numero di movimentazione.

15 - Contrastare il rischio amministrativo e giudiziario di atti potenzialmente illegittimi.

### **3.1.2 MISSIONE 03 – ORDINE PUBBLICO E SICUREZZA**

#### **Programmi**

PROGRAMMA 01 – Polizia locale e amministrativa

## **PROGRAMMA 03.01 – Polizia locale e amministrativa**

### **Descrizione del Programma**

Il Programma comprende gli obiettivi operativi relativi all'amministrazione e al funzionamento dei servizi di Polizia Locale.

Per quanto di competenza dell'Ente, comprende le spese per le attività di polizia stradale, polizia commerciale, contrasto all'abusivismo su aree pubbliche, controllo delle attività commerciali, degli esercizi pubblici e dei mercati, per i procedimenti in materia di violazioni normative e dei regolamenti, multe e sanzioni amministrative e gestione del relativo contenzioso.

### **Responsabili del programma**

Assessore con delega alla Sicurezza

### **Obiettivi Operativi del Programma**

<b>Obiettivi di mandato</b>	
DUP030102	Mettere a sistema, sotto la Direzione Operativa della Polizia Locale, la gestione delle telecamere esistenti sul territorio comunale e installate dal Comune e dalla sue controllate/partecipate
DUP030103	Implementare un sistema di rilevamento immagini tecnologicamente adeguato alle esigenze della città di Verona.
DUP030105	Implementare un sistema di controllo di vicinato presso i quartieri secondo modalità concordate con la Prefettura di equilibrata partecipazione attiva della cittadinanza.
DUP030106	Garantire la presenza di Presidi mobili di Polizia locale in ogni quartiere
DUP030107	Sensibilizzare la cittadinanza ai temi della guida in sicurezza, con coinvolgimento di scuole, enti di formazione, associazioni di categoria
DUP030108	Attuare, con cadenza almeno mensile, campagne strutturate per controlli intensivi su strada per verifica tassi alcolemici e uso stupefacenti, soprattutto in prossimità dei luoghi ricreativi e del tempo libero maggiormente frequentati

### **Coerenza con i piani regionali**

Il programma è coerente con i piani regionali riportati nel DEFR 2023-2025, e in particolare con i seguenti risultati attesi:

2 - Promuovere progetti di diffusione della cultura della legalità e della cittadinanza responsabile e di prevenzione e contrasto dei fenomeni criminali e di stampo mafioso.

### **3.1.3 MISSIONE 04 – ISTRUZIONE E DIRITTO ALLO STUDIO**

#### **Programmi**

- Programma 01 – Istruzione prescolastica
- Programma 02 – Altri ordini di istruzione
- Programma 06 – Servizi ausiliari all’istruzione

## **PROGRAMMA 04.01 – Istruzione prescolastica**

### **Descrizione del Programma**

Il Programma comprende gli obiettivi operativi relativi all'amministrazione, gestione e funzionamento delle scuole dell'infanzia situate sul territorio dell'ente.

Comprende le spese relative alle scuole dell'infanzia comunali, inclusi il personale, la formazione e l'aggiornamento, la gestione delle iscrizioni e delle rette, l'edilizia scolastica, gli acquisti di arredi.

Comprende altresì le spese a sostegno delle istituzioni che erogano istruzione prescolastica e le spese per il diritto allo studio inerenti la fascia di età prescolare.

### **Responsabili del programma**

Assessore con delega alle Politiche educative e scolastiche

Assessore con delega a Edilizia scolastica

### **Obiettivi Operativi del Programma**

<b>Obiettivi di mandato</b>	
DUP040102	Rafforzare il sostegno alle scuole paritarie
DUP040103	Rafforzare la rete delle scuole dell'infanzia
DUP040104	Gestire le scuole dell'infanzia comunali valorizzando i servizi e mantenendo lo standard qualitativo, offrire consulenza educativa e di documentazione e promuovere un percorso per la fascia di età "zero-sei" anni

### **Coerenza con i piani regionali**

Il programma non è previsto nei piani regionali.

## PROGRAMMA 04.02 – Altri ordini di istruzione

### Descrizione del Programma

Il Programma comprende gli obiettivi operativi relativi all'amministrazione, gestione e funzionamento delle scuole che erogano istruzione primaria e secondaria situate sul territorio dell'Ente..

Comprende le spese per l'edilizia scolastica, gli interventi su edifici e spazi verdi destinati alle scuole e le spese per diritto allo studio, borse di studio, buoni libro, sovvenzioni e indennità a favore degli alunni di istituti che erogano istruzione primaria e secondaria.

### Responsabili del programma

Assessore con delega alle Politiche educative e scolastiche  
Assessore con delega a Edilizia scolastica

### Obiettivi Operativi del Programma

Obiettivi di mandato	
DUP040201	Sviluppare la collaborazione educativa tra scuole e territorio attraverso i patti educativi territoriali
DUP040202	Collaborare con i dirigenti scolastici per l'apertura dei cortili scolastici, dove possibile e dove ci sia carenza di verde e impianti sportivi di quartiere
DUP040203	Attivare azioni di contrasto alla dispersione scolastica, alla povertà educativa e alla segregazione scolastica
DUP040204	Effettuare la mappatura della saturazione e il censimento degli edifici scolastici
DUP040205	Diminuire i tempi di risposta alle richieste di manutenzione, agevolare la partecipazione dei genitori e del terzo settore nelle manutenzioni a basso rischio
DUP040206	Favorire la diffusione di iniziative e progetti per una maggiore sensibilizzazione e consapevolezza dei ragazzi sulle tematiche della sostenibilità integrata, sul riscaldamento globale, sull'impronta ecologica

### Coerenza con i piani regionali

Il programma è coerente con i piani regionali riportati nel DEFR 2023-2025.

## **PROGRAMMA 04.06 – Servizi ausiliari all’istruzione**

### **Descrizione del Programma**

Il Programma comprende gli obiettivi operativi relativi all’amministrazione, funzionamento e sostegno ai servizi di trasporto per gli alunni portatori di handicap, doposcuola e altri servizi ausiliari, spese per il sostegno alla frequenza scolastica degli alunni disabili e per l’integrazione degli alunni stranieri, spese per studi, ricerche, attività di consulenza e informativa in ambito educativo e didattico, assistenza scolastica, trasporto e refezione.

### **Responsabili del programma**

Assessore con delega alle Politiche educative e scolastiche

### **Obiettivi Operativi del Programma**

<b>Obiettivi di mandato</b>	
DUP040601	Migliorare gli standard qualitativi della refezione scolastica e abbattere gli sprechi e analizzare l’attuale gestione del servizio
DUP040602	Migliorare il servizio del trasporto scolastico
DUP040603	Proseguire con l’offerta del servizio ricreativo estivo e con il servizio di prescuola per i bambini delle scuole dell’infanzia, adeguandoli alle richieste di nuove attività formative ed educative
DUP040604	Mantenere l’attività di animazione qualificata presso alcuni parchi gioco cittadini
DUP040605	Monitorare e riferire il gradimento del servizio di ristorazione scolastica affidato ad AGECS anche attraverso i Comitati di Ristorazione di Plesso

### **Coerenza con i piani regionali**

Il programma non è previsto nei piani regionali.



### **3.1.4 MISSIONE 05 – TUTELA E VALORIZZAZIONE DEI BENI E ATTIVITA' CULTURALI**

#### **Programmi**

Programma 01 – Valorizzazione dei beni di interesse storico

Programma 02 – Attività culturali e interventi diversi nel settore culturale

## PROGRAMMA 05.01 – Valorizzazione dei beni di interesse storico

### Descrizione del Programma

Il Programma comprende gli obiettivi operativi relativi alla ristrutturazione e manutenzione di strutture di interesse storico e artistico. Comprende le spese per la conservazione, tutela e restauro del patrimonio archeologico, storico e artistico, per la ricerca storica e artistica correlata ai beni dell'ente, per le attività e iniziative volte alla promozione, educazione e divulgazione in materia di patrimonio storico e artistico. Comprende altresì le spese per la valorizzazione, manutenzione straordinaria, ristrutturazione e restauro di biblioteche, pinacoteche, musei, gallerie d'arte, teatri e luoghi di culto di interesse storico.

### Responsabili del programma

Assessore con delega alla Cultura  
Assessore con delega a Beni culturali e paesaggio  
Assessore con delega a Rapporti con Unesco

### Obiettivi Operativi del Programma

Obiettivi di mandato	
DUP050101	Continuare il dialogo con le istituzioni statali per favorire una nuova adeguata collocazione del Circolo Unificato dell'Esercito del complesso di Castelvecchio che consenta l'ampliamento degli spazi fruibili a visitatori e cittadini
DUP050102	Contribuire a definire un progetto di massima per lo sviluppo organico del museo negli spazi del castello, secondo gli standard di accessibilità e di servizi museali internazionali
DUP050104	Impostare, con ricorso ad esperti ed ampia condivisione all'interno dell'Amministrazione, un piano strategico di sviluppo del sistema museale civico che consideri le alternative di governance e valuti le possibilità di collaborazione con privati, nonché l'eventuale creazione di un soggetto terzo autonomo dal punto di vista giuridico e manageriale
DUP050105	Elaborare una proposta di regolamento del sistema museale integrato dei Musei Civici, da sottoporre al Consiglio Comunale
DUP050106	Valorizzare il corridoio ecologico delle mura in relazione ai parchi contigui della città (parco delle Colombarie e della Santa Marta)
DUP050107	Iniziare ad attuare i progetti di riqualificazione del parco delle Mura e dei Forti, compreso il castello di Montorio, con creazione di itinerari e percorsi tematici
DUP050108	Raggiungere intese che assicurino una fruizione pubblica sostenibile dei beni culturali, oltre che la più ampia conoscenza, favorendo il dialogo tra istituzioni preposte alla tutela e alla valorizzazione e i corpi intermedi portatori di interessi
DUP050109	Introdurre buone prassi rivolte alla semplificazione e che velocizzino i procedimenti amministrativi autorizzativi, favorendo il dialogo tra istituzioni preposte alla tutela e alla valorizzazione dei beni culturali e del paesaggio
DUP050110	Concorrere, in dialogo con la Direzione Musei, la Direzione Cultura e le istituzioni cittadine, a restituire alla città spazi culturali ora non aperti ai visitatori
DUP050111	Completare i lavori in corso (Scavi Scaligeri) e in programma e programmare le prossime manutenzioni ordinarie e straordinarie nei siti museali e di spettacolo

### **Coerenza con i piani regionali**

Il programma è coerente con i piani regionali riportati nel DEFR 2023-2025, e in particolare con i seguenti risultati attesi:

- 1 - Rafforzare la conoscenza, la valorizzazione e la fruizione del patrimonio culturale veneto, anche attraverso la digitalizzazione.
- 2 - Potenziare la partecipazione consapevole del territorio allo sviluppo culturale, sociale ed economico.
- 3 - Consentire la rigenerazione e la valorizzazione di beni sottoutilizzati favorendo l'insediamento al loro interno di operatori della cultura, che attraverso la loro presenza permettano una maggiore e migliore fruizione del bene storico.

## PROGRAMMA 05.02 – Attività culturali e interventi diversi nel settore culturale

### Descrizione del Programma

Il Programma comprende gli obiettivi operativi relativi all'amministrazione e al funzionamento delle attività culturali.

Comprende le spese per la promozione, sviluppo e valorizzazione delle biblioteche e degli spazi museali e relativi uffici, per la realizzazione, funzionamento e sostegno a manifestazioni culturali, concerti, produzioni teatrali e cinematografiche, mostre d'arte e altre attività culturali e artistiche, inclusi sovvenzioni e sussidi a sostegno di operatori del settore artistico e culturale.

### Responsabili del programma

Assessore con delega alla Cultura  
Assessore con delega a Beni culturali e paesaggio  
Assessore con delega a Rapporti con Unesco  
Assessore con delega al Decentramento  
Assessore con delega alle Biblioteche  
Assessore con delega all'Innovazione

### Obiettivi Operativi del Programma

Obiettivi di mandato	
DUP050201	Mettere a regime modalità di accesso alla Casa e al cortile di Giulietta che contemperino sicurezza per le persone e generazione di valore culturale ed economico, a sostegno del complesso delle attività culturali
DUP050202	Gestire la bigliettazione e gli accessi ai musei, implementando gli acquisti online su prenotazione
DUP050203	Contribuire a realizzare la nuova musealizzazione dell'Arena, secondo criteri di totale accessibilità
DUP050204	Elaborare, in dialogo con gli uffici comunali competenti, con le istituzioni cittadine e con altri soggetti, anche privati, significativi per le loro attività culturali ed artistiche, proposte progettuali finalizzate ad ampliare gli spazi museali a disposizione dei cittadini, anche mediante la riapertura di sedi attualmente non disponibili per il pubblico
DUP050205	Affinare le modalità di gestione dei patti di sussidiarietà e degli accordi volti ad assicurare sostenibilità economica e trasparenza gestionale alle manifestazioni culturalmente o storicamente rilevanti per la città
DUP050206	Assicurare la continuità dei progetti di educazione permanente con risvolti sia culturali che sociali
DUP050207	Supportare le produzioni cinematografiche e documentaristiche che scelgono Verona come set, in modo efficiente e sostenibile
DUP050208	Diffondere la fruizione cinematografica tra il pubblico, con percorsi di formazione ed eventi
DUP050209	Contribuire a definire un progetto di massima per lo sviluppo organico del museo negli spazi del Castello, secondo gli standard di accessibilità e di servizi museali internazionali
DUP050210	Coinvolgere istituzioni, cittadini, singoli e associati, nella tutela, tramite interventi di valorizzazioni di beni culturali, tesi alla completa accessibilità da parte di persone con disabilità, nonché alla gestione di specifici siti e nell'organizzazione e promozione di attività di fruizione e valorizzazione

DUP050211	Promuovere eventi che consentano la condivisione dei saperi tecnici e la diffusione della cultura del rispetto e della cura dei beni culturali e del paesaggio, quali beni comuni per eccellenza
DUP050212	Progettare e realizzare festival e attività culturali complesse, diffuse sui quartieri, con coinvolgimento di vari attori cittadini, anche tramite la partecipazione a bandi di finanziamento regionali, nazionali e internazionali
DUP050213	Creare palinsesti di eventi in rete con le organizzazioni artistico culturali della città
DUP050214	Comunicare in modo integrato l'offerta di eventi culturali
DUP050215	Attivare lo Sportello Musica, dedicato ai musicisti e alla semplificazione degli adempimenti per gli eventi musicali, identificando anche spazi idonei per i concerti all'aperto
DUP050216	Far crescere l'internazionalizzazione dell'Estate Teatrale Veronese
DUP050217	Centralizzare l'ufficio manifestazioni anche in ottica grandi eventi
DUP050218	Entrare in uno o più network di scambio di buone pratiche
DUP050219	Organizzare convegni europei e seminari
DUP050220	Aumentare gli orari di apertura settimanali delle biblioteche
DUP050221	Integrare il sistema di prestito comunale e provinciale
DUP050222	Generare politiche attive per la lettura con la rete degli aderenti tramite l'adesione al patto per la lettura
DUP050223	Aumentare il numero di utenti, di prestiti e di attività svolte dalle biblioteche e accolte nelle biblioteche
DUP050224	Attivare nell'ambito degli hub comunitari le banche del tempo e avviare progetti di baratto gratuito all'interno di ciascuna circoscrizione.
DUP050225	Organizzare iniziative per la Giornata internazionale per l'eliminazione della violenza di genere e per la Giornata internazionale della donna e coordinare iniziative cittadine per le medesime ricorrenze, oltre che nel corso di tutto l'anno, sempre favorendo le relazioni intergenerazionali
DUP050226	Realizzare palestre digitali in ogni circoscrizione
DUP050227	Garantire a tutti, tramite tirocini, volontariato e percorsi di facilitazione, assistenza digitale al fine di ridurre le barriere fisiche e culturali all'utilizzo delle nuove tecnologie
DUP050228	Valorizzare i portierati sociali, i Centri di Comunità, le realtà associative e la facilitazione all'accesso ai luoghi e alle iniziative culturali della città

### **Coerenza con i piani regionali**

Il programma è coerente con i piani regionali riportati nel DEFR 2023-2025, e in particolare con i seguenti risultati attesi:

2 - Favorire un'offerta culturale di qualità, diffusa, sostenibile, e che valorizzi gli aspetti identitari.

3 - Sostenere la produzione dello spettacolo dal vivo, cinematografica, audiovisiva e libraria in funzione dello sviluppo del territorio.

4 - Favorire la crescita qualitativa dei servizi culturali, nell'ottica del raggiungimento dei livelli minimi di qualità e valorizzazione, monitorando i risultati conseguiti.

6 - Rafforzare la rete con i nostri correghionali anche in funzione dello sviluppo del nostro territorio e salvaguardare e valorizzare la cultura veneta nel mondo, potenziando i legami con le comunità venete che vivono all'estero.

### 3.1.5 MISSIONE 06 – POLITICHE GIOVANILI, SPORT E TEMPO LIBERO

#### **Programmi**

Programma 01 – Sport e tempo libero

Programma 02 – Giovani

## PROGRAMMA 06.01 – Sport e tempo libero

### Descrizione del Programma

Il Programma comprende gli obiettivi operativi relativi all'amministrazione e al funzionamento delle attività ricreative, per il tempo libero e lo sport.

Comprende le spese per l'erogazione di sovvenzioni e contributi a enti e società sportive e per il funzionamento, la realizzazione e la manutenzione di strutture per le attività sportive e ricreative.

Comprende altresì le spese per iniziative e manifestazioni sportive e per le attività di promozione e diffusione della pratica sportiva.

### Responsabili del programma

Sindaco  
 Assessore con delega a Salute e servizi di prossimità

### Obiettivi Operativi del Programma

Obiettivi di mandato	
DUP060101	Istituire uno «sportello comunale» e uno spazio sul sito istituzionale dedicati alle attività sportive
DUP060102	Istituire la "Consulta dello sport"
DUP060103	Favorire la pratica sportiva e il movimento a tutti i livelli e a tutte le età
DUP060104	Individuare la modalità, tempistica e partner per ammodernare e adeguare lo Stadio Bentegodi, nell'ambito di una complessiva riqualificazione del Quartiere
DUP060105	Uniformare le disposizioni per l'utilizzo degli impianti sportivi tra Direzione Sport e circoscrizioni
DUP060106	Creare un unico gestore delle manutenzioni ordinarie degli impianti sportivi
DUP060108	Elaborare un nuovo sistema convenzionale pluriennale per ottimizzare gestione e manutenzione degli impianti sportivi all'aperto e al coperto
DUP060109	Individuare una nuova sede funzionale a Fondazione Bentegodi
DUP060110	Istituire un tavolo di confronto con società del territorio per condividere esigenze e buone pratiche
DUP060112	Costituire il Gruppo di lavoro in vista delle giornate olimpiche con il coinvolgimento di atleti/e ed ex atleti/e per promuovere, preparare e gestire le attività inerenti alle Olimpiadi invernali e alle Paralimpiadi 2026
DUP060113	Pianificare eventi sportivi internazionali in Arena in date compatibili con il Festival lirico e le attività di Arena di Verona srl d'intesa con la Soprintendenza ai Beni Culturali
DUP060114	Sostenere iniziative sportive di carattere internazionale sul territorio
DUP060115	Realizzare, ristrutturare e mantenere centri e impianti sportivi per soddisfare la richiesta dei cittadini e delle società sportive
DUP060116	Garantire le risorse alla Fondazione Bentegodi per favorire lo sviluppo e la conoscenza delle pratiche sportive

## **Coerenza con i piani regionali**

Il programma è coerente con i piani regionali riportati nel DEFR 2023-2025, e in particolare con i seguenti risultati attesi:

- 1 - Organizzare i Giochi Olimpici e Paralimpici Invernali Milano Cortina 2026.
- 2 - Realizzare le infrastrutture sportive e viarie necessarie allo svolgimento dei Giochi Olimpici e Paralimpici Invernali Milano Cortina 2026.
- 3 - Incrementare la diffusione della pratica sportiva.
- 4 - Incrementare la diffusione della pratica sportiva tra gli atleti con disabilità.
- 5 - Incrementare la disponibilità di aree e percorsi attrezzati destinati all'attività sportiva nonché promuovere gli interventi di messa in sicurezza e di adeguamento degli impianti esistenti.



## PROGRAMMA 06.02 – Giovani

### Descrizione del Programma

Il Programma comprende gli obiettivi operativi relativi all'amministrazione e al funzionamento delle attività destinate ai giovani e per la promozione delle politiche giovanili.

Comprende le spese per l'autonomia e i diritti dei giovani, inclusa l'informazione di sportello, seminari e iniziative divulgative, sviluppo e la conoscenza dell'associazionismo e del volontariato

Comprende altresì le spese per i centri polivalenti e aggregativi per i giovani.

### Responsabili del programma

Assessore con delega alle Politiche giovanili e di partecipazione

Assessore con delega alle Politiche sociali e abitative

### Obiettivi Operativi del Programma

Obiettivi di mandato	
DUP060201	Ampliare i progetti contro disagio giovanile e bullismo, per l'autostima, la connessione coi servizi sportivi e ricreativi del territorio e l'ascolto dei giovani studenti e studentesse e delle loro famiglie.
DUP060202	Rafforzare e migliorare l'offerta dei centri educativi ampliando l'offerta con ulteriori centri di aggregazione da supportare con la presenza di un educatore.
DUP060203	Implementare un servizio di affiancamento psicologico giovanile, per aiutare il giovane e la famiglia ad affrontare la fase di crescita, evoluzione e socializzazione giovanile.
DUP060204	Promuovere un percorso di ascolto partecipato che permetta di definire le politiche prioritarie per i giovani e realizzare attivazioni nel Comune
DUP060205	Promuovere concorsi di idee rivolti alla popolazione giovanile.
DUP060206	Semplificare gli iter burocratici per eventi culturali e di aggregazione di dimensioni ridotte organizzati da giovani under 30.
DUP060207	Attuare politiche di sostegno e di promozione della creatività giovanile ed emergente e creare condizioni favorevoli alla costituzione di progetti innovativi nei settori creativi.
DUP060208	Progettare spazi di coworking pubblici per giovani professionisti, immaginando nuove modalità di gestione e di promozione.
DUP060209	Sviluppare strategie di comunicazione per la promozione delle politiche giovanili, in grado di intercettare il target di riferimento attraverso strumenti online (sito web, social network) e offline (comunicati stampa e realizzazione di materiale grafico pubblicitario).
DUP060210	Sostenere e promuovere opportunità di mobilità internazionale per i giovani attraverso le azioni del programma Erasmus+ e Corpo Europeo di Solidarietà quali: scambi socio-culturali, training course, tirocini all'estero e progetti di volontariato internazionale in invio ed accoglienza
DUP060211	Realizzare uno spazio di contaminazione fra imprese, competenze universitarie e professionali, creatività ed energia delle giovani generazioni
DUP060212	Promuovere la realizzazione di nuove residenze per chi studia in città e proviene da altre città.

DUP060213	Promuovere agevolazioni e sconti riservati ai giovani per ingressi nei luoghi di cultura e spettacolo.
DUP060214	Introdurre un biglietto unico integrato per i mezzi di trasporto pubblico per i giovani che risiedono o studiano in città.
DUP060215	Lanciare bandi a sostegno delle attività culturali con presenza significativa di giovani artisti e loro associazioni.
DUP060216	Favorire l'insediamento di giovani e giovani coppie anche stipulando convenzioni con Enti del terzo settore

### **Coerenza con i piani regionali**

Il programma è coerente con i piani regionali riportati nel DEFR 2023-2025, e in particolare con i seguenti risultati attesi:

- 1 - Promuovere la realizzazione dei Piani di intervento in materia di politiche giovanili e dei progetti in favore dei giovani.
- 3 - Promuovere il Servizio civile sia universale che regionale.

### **3.1.6 MISSIONE 07 – TURISMO**

#### **Programmi**

Programma 01 – Sviluppo e valorizzazione del turismo

## PROGRAMMA 07.01 – Sviluppo e valorizzazione del turismo

### Descrizione del Programma

Il Programma comprende gli obiettivi operativi relativi all'amministrazione, funzionamento, programmazione e coordinamento delle attività e dei servizi destinati alla sviluppo del turismo.

Comprende le spese per la programmazione e la partecipazione a manifestazioni turistiche, per il funzionamento degli uffici turistici di competenza, l'organizzazione di campagne pubblicitarie, la produzione e diffusione di materiale pubblicitario e promozionale.

Comprende altresì le spese per manifestazioni culturali, artistiche e religiose che abbiano come finalità prevalente l'attrazione turistica.

### Responsabili del programma

Assessore con delega al Turismo

Assessore con delega a Rapporti con Unesco

### Obiettivi Operativi del Programma

Obiettivi di mandato	
DUP070101	Dialogare con Foundation per assicurare al Comune e agli attori della destinazione l'accesso ai big data per la gestione della destinazione, per ottimizzare la comunicazione digitale (Visit Verona) e per gestire in modo sinergico gli IAT
DUP070102	Partecipare attivamente alla formulazione del Piano Strategico di destinazione turistica tenendo fede ai valori della sostenibilità, dell'accessibilità e della responsabilità
DUP070103	Potenziare l'ufficio UNESCO Comunale, in funzione del riconoscimento Tocati e delle altre candidature in corso
DUP070104	Elaborare, di concerto con AGA, il piano di gestione delle buona pratica UNESCO "Tocati patrimonio condiviso", con organizzazione di eventi tutto l'anno
DUP070105	Elaborare il Piano di Gestione della città Unesco "City of Verona" e stendere il rapporto periodico
DUP070106	Gestire l'attività dell'Organizzazione di Gestione della Destinazione (ODG) che promuova in modo coordinato gli eventi, le manifestazioni, le bellezze del territorio e che svolga una funzione sinergica di marketing territoriale

### Coerenza con i piani regionali

Il programma è coerente con i piani regionali riportati nel DEFR 2023-2025, e in particolare con i seguenti risultati attesi:

1 - Riportare il numero degli arrivi e delle presenze di turisti italiani ed esteri ai livelli pre-Covid-19, qualificando la domanda in un'ottica di turismo sicuro e sostenibile puntando nel contempo ad una maggiore redditività per le imprese, a una maggiore tutela ambientale e a maggiori benefici per le comunità ospitanti.

3 - Sviluppare prodotti turistici emergenti (cicloturismo, enogastronomia, fluviale, rurale, siti inseriti nella lista Patrimonio UNESCO, ecc.) per favorire il riposizionamento delle destinazioni turistiche venete.

### **3.1.7 MISSIONE 08 – ASSETTO DEL TERRITORIO ED EDILIZIA ABITATIVA**

#### **Programmi**

Programma 01 – Urbanistica e assetto del territorio

Programma 02 – Edilizia residenziale pubblica e locale e piani di edilizia economico-  
popolare

## PROGRAMMA 08.01 – Urbanistica e assetto del territorio

### Descrizione del Programma

Il Programma comprende gli obiettivi operativi relativi all'amministrazione e funzionamento delle attività e dei servizi relativi all'urbanistica e alla programmazione dell'assetto territoriale.

Comprende le spese per l'amministrazione dei piani regolatori, piani urbanistici, piani di zona, pianificazione di aree di insediamento, pianificazione del miglioramento e dello sviluppo di strutture.

Comprende le spese per l'arredo urbano e per la manutenzione e il miglioramento qualitativo degli spazi pubblici esistenti.

### Responsabili del programma

Assessore con delega alla Pianificazione territoriale

Assessore con delega all'Urbanistica

Assessore con delega all'Arredo urbano

### Obiettivi Operativi del Programma

Obiettivi di mandato	
DUP080101	Adeguare il PRC alle previsioni degli strumenti urbanistici e territoriali di rango superiore e, comunque, agli strumenti vincolanti
DUP080102	Avviare e completare la fase della revisione del quadro conoscitivo del PAT a partire da acquisizione e analisi dei dati aggiornati dai quali trarre le prospettive di sviluppo economico e sociale di Verona
DUP080103	Avviare e completare la fase partecipativa preordinata alla revisione del PRC, per acquisizione e analisi degli interessi di cui sono portatori i corpi intermedi
DUP080104	Approvare il nuovo PAT e il nuovo PI, promuovendo la rigenerazione urbana sostenibile, la riforestazione e la rinaturalizzazione del territorio comunale, la riqualificazione edilizia ed ambientale urbanistica e degli edifici, nonché l'housing sociale
DUP080105	Ottenere la massima realizzazione degli standard a verde sia tramite la pianificazione attuativa, sia con gli interventi diretti, anche in deroga o convenzionati
DUP080106	Approvare il Piano di gestione del Parco delle Mura e dei Forti
DUP080107	Predisporre il piano del Verde e la Carta della biodiversità
DUP080108	Realizzare un parco urbano alla Spianà
DUP080109	Gestire il sistema dei parchi gioco comunali. Attuare la riqualificazione urbanistica e sociale delle aree degradate anche tramite il recupero di immobili, da incentivare ed agevolare e col coinvolgimento attivo dei cittadini e delle associazioni per la tutela dell'ambiente e del territorio
DUP080110	Procedere con l'accordo procedimentale con Ferrovie dello Stato e Regione Veneto per la realizzazione del Central Park Verona all'ex Scalo Mercè

## **Coerenza con i piani regionali**

Il programma è coerente con i piani regionali riportati nel DEFR 2023-2025, e in particolare con i seguenti risultati attesi:

1 - Completare e potenziare gli strumenti di conoscenza e di supporto alle decisioni per l'integrazione e la sostenibilità delle politiche di pianificazione territoriale, paesaggistica, di settore e urbanistica, anche attraverso la definizione di idonei processi e strumenti di attuazione delle politiche attive di qualità del paesaggio.

2 - Monitorare i processi di riduzione del consumo di suolo, (anche mediante la realizzazione e l'aggiornamento di apposite banche dati costruite sulla base di rilievi geotopografici eseguiti con le diverse tecnologie disponibili), favorire l'edificazione negli ambiti urbani consolidati preservando e tutelando le aree naturali e agricole e incrementando le aree verdi urbane e periurbane, sostenere i processi di rigenerazione urbana attraverso la riqualificazione edilizia e ambientale e il riuso degli edifici abbandonati, la riqualificazione urbana, e promuovere interventi di rinaturalizzazione del territorio.

4 - Promuovere politiche mirate ad incentivare la realizzazione di lavori pubblici che garantiscano un tempestivo affidamento e una ristretta tempistica di esecuzione.



## **PROGRAMMA 08.02 – Edilizia residenziale pubblica e locale e piani di edilizia economico-popolare**

### **Descrizione del Programma**

Il Programma comprende gli obiettivi operativi relativi all'amministrazione e funzionamento delle attività e dei servizi relativi allo sviluppo delle abitazioni. Comprende le spese per la promozione e il monitoraggio delle attività di sviluppo abitativo, per la regolamentazione degli standard edilizi, gli interventi in materia di edilizia pubblica abitativa e di edilizia economico-popolare, sovvenzionata, agevolata e convenzionata, per l'acquisizione di terreni per la costruzione di abitazioni, per la costruzione o l'acquisto e la ristrutturazione di unità abitative. Comprende inoltre le spese per le sovvenzioni, i prestiti o i sussidi a sostegno dell'espansione, del miglioramento e della manutenzione delle abitazioni e per la razionalizzazione e la valorizzazione del patrimonio di edilizia residenziale pubblica.

### **Responsabili del programma**

Assessore con delega all'Edilizia popolare  
Assessore con delega al Terzo Settore

### **Obiettivi Operativi del Programma**

<b>Obiettivi di mandato</b>	
DUP120410	Mappare gli alloggi pubblici chiusi per inagibilità e creazione di sinergie per assegnazioni in auto-recupero a favore di singoli e/o ETS prevedendo specifici progetti di accompagnamento sociale, quando necessario

Obiettivo presente anche in mis/prog 1204

### **Coerenza con i piani regionali**

Il programma è coerente con i piani regionali riportati nel DEFR 2023-2025, e in particolare con i seguenti risultati attesi:

- 1 - Incrementare e migliorare l'offerta di unità abitative destinate alla locazione ed all'acquisto per i meno abbienti e per le categorie deboli che si trovano in particolare disagio abitativo, economico e sociale anche mediante la riqualificazione edilizia ed urbanistica di contesti degradati.
- 2 - Migliorare l'offerta di servizi e unità abitative per i senza dimora mediante interventi di manutenzione straordinaria, recupero edilizio, efficientamento energetico ed adeguamento sismico di edifici esistenti di proprietà pubblica.

### **3.1.8 MISSIONE 09 – SVILUPPO SOSTENIBILE E TUTELA DEL TERRITORIO E DELL'AMBIENTE**

#### **Programmi**

Programma 02 – Tutela, valorizzazione e recupero ambientale

Programma 03 – Rifiuti

Programma 04 – Servizio idrico integrato

## PROGRAMMA 09.02 – Tutela, valorizzazione e recupero ambientale

### Descrizione del Programma

Il Programma comprende gli obiettivi operativi relativi all'amministrazione e funzionamento delle attività collegate alla tutela, valorizzazione e recupero dell'ambiente naturale.

Comprende le spese per la formulazione, l'amministrazione, il coordinamento e il monitoraggio delle politiche, dei piani e dei programmi destinati alla promozione della tutela dell'ambiente e per l'educazione ambientale.

Comprende inoltre le spese per la valutazione di impatto ambientale di piani e progetti e per lo sviluppo sostenibile in materia ambientale e le spese per la manutenzione e la tutela del verde urbano.

### Responsabili del programma

Assessore con delega all'Ambiente  
 Assessore con delega a Beni culturali e paesaggio  
 Assessore con delega alla Transizione ecologica  
 Assessore con delega al Patrimonio

### Obiettivi Operativi del Programma

Obiettivi di mandato	
DUP090201	Installare elementi green di arredo urbano
DUP090202	Implementare una piattaforma di monitoraggio dei consumi (energetici e relativi alla risorsa idrica) per gli edifici pubblici comunali
DUP090203	Progettare un ciclo di incontri di educazione ambientale in ogni scuola di ordine e grado del Comune, e nei quartieri della città alla presenza di esperti del settore
DUP090204	Implementare azioni coordinate per assicurare il presidio e la tutela igienico sanitaria anche attraverso il contenimento di fauna infestante
DUP090205	Realizzare le misure previste dal PAESC integrandole con il Piano di Transizione Ecologica
DUP090206	Informare tramite assemblee pubbliche e campagne informative la cittadinanza relativamente ai cambiamenti climatici
DUP090207	Realizzare una mappatura dei bioindicatori della Città di Verona per procedere al loro monitoraggio come strumento in supporto alle decisioni pianificatorie
DUP090209	Aggiornare il Regolamento per il Benessere e la Tutela degli Animali, in modo da renderlo uno strumento ancora più efficace nell'obiettivo di garantire i diritti degli animali, nel rispetto di quanto disposto dall'art. 9 della Costituzione nonché dalle leggi europee, nazionali, regionali esistenti
DUP090210	Potenziare la collaborazione con tutte le Istituzioni al fine di raggiungere degli obiettivi comuni e condivisi, finalizzati al benessere e alla tutela degli animali e al rispetto dei loro diritti
DUP090211	Promuovere la collaborazione tra tutti gli enti coinvolti ed in particolare con l'AULSS 9 Scaligera, finalizzata allo spostamento del canile sanitario dall'attuale sede ad una in prossimità/adiacenze del "Rifugio del Cane", in modo da poter realizzare un struttura organica per la cura e successiva attività di adozione dei cani e dei gatti

DUP090212	Promuovere campagne informative su diverse tematiche finalizzate a sensibilizzare tutta la cittadinanza in merito alla tutela e benessere degli animali, con particolare riferimento ai temi dei maltrattamenti, cura/gestione e adozioni, anche attraverso l'emissione di bandi finalizzati ad agevolare l'adozione dei cani e dei gatti dal "Rifugio del Cane"
DUP090213	Istituire, in collaborazione con le istituzioni competenti ed in particolare l'AULSS 9 e l'Ordine dei Veterinari, il "patentino" per i proprietari/detentori di alcune razze di cani, o loro incroci, che per le loro caratteristiche fisiche ed etologiche richiedono una particolare cura ed attenzione nella loro educazione e gestione
DUP090214	Realizzare, attrezzare, riqualificare e mantenere le aree verdi per migliorare la sicurezza urbana e la fruibilità delle strutture garantendo in tutti i quartieri della città gli standard urbanistici di verde previsti dalla legge
DUP090215	Promuovere iniziative di sensibilizzazione della cittadinanza contro l'abbandono degli animali e per favorire la loro adozione, campagne verso i proprietari di animali per un rispettoso rapporto di convivenza urbana che faccia salvo il decoro della città (raccolta delle deiezioni degli animali, punti di distribuzione automatica di sacchetti) e sia rispettosa anche della sensibilità di cittadini non proprietari di animali

### Coerenza con i piani regionali

Il programma è coerente con i piani regionali riportati nel DEFR 2023-2025, e in particolare con i seguenti risultati attesi, presenti nella Missione 9 Programmi 1, 2, 5 e 8 del DEFR:

- 9.1.1 - Ridurre le condizioni di pericolosità idraulica e geologica del territorio.
- 9.1.2 - Tutelare il territorio e la risorsa idrica.
- 9.1.3 - Aumentare il patrimonio conoscitivo sui temi della pericolosità idraulica, geologica, sismica e della risorsa idrica.
- 9.2.1 - Migliorare la qualità delle istruttorie dei procedimenti in campo ambientale, con riduzione dei tempi procedurali, al fine di innalzare il livello di tutela dell'ambiente.
- 9.2.5 - Migliorare l'efficienza delle valutazioni ambientali e l'integrazione delle procedure di VIA nei procedimenti autorizzativi.
- 9.5.1 - Contenere il dissesto idrogeologico, incrementare la sicurezza idraulica del territorio.
- 9.5.2 - Migliorare la sostenibilità ambientale dei documenti pianificatori, programmatici e di progetto.
- 9.5.4 - Promuovere la realizzazione di impianti arboreo-arbustivi per la riqualificazione ambientale del territorio di pianura.
- 9.5.5 - Valorizzare le aree protette e sensibilizzare il cittadino sulle loro peculiarità.
- 9.5.6 - Salvaguardare ed incrementare la biodiversità.
- 9.8.2 - Contribuire alla riduzione delle emissioni inquinanti in atmosfera.

## PROGRAMMA 09.03 – Rifiuti

### Descrizione del Programma

Il Programma comprende gli obiettivi operativi relativi all'amministrazione, vigilanza, ispezione, funzionamento o supporto alla raccolta, al trattamento e ai sistemi di smaltimento dei rifiuti. Comprende le spese per la pulizia di strade, piazze, mercati, per la raccolta di tutti i tipi di rifiuto, differenziata e indifferenziata, e per il trasporto in discarica. Comprende altresì le spese per i contratti di servizio e di programma con le aziende di igiene ambientale e per i canoni di servizio.

### Responsabili del programma

Assessore con delega all'Ambiente

### Obiettivi Operativi del Programma

Obiettivi di mandato	
DUP090301	Incrementare la percentuale di raccolta differenziata grazie all'implementazione di nuove modalità di raccolta
DUP090302	Prevedere meccanismi incentivanti dedicati a singole frazioni dei rifiuti
DUP090303	Aggiornare il Regolamento Rifiuti del Comune di Verona
DUP090305	Completare la procedura dell'affidamento in-house per la gestione dei rifiuti nel Comune di Verona
DUP090306	Predisporre la modifica al sistema di raccolta e gestione rifiuti nella città antica

### Coerenza con i piani regionali

Il programma è coerente con i piani regionali riportati nel DEFR 2023-2025, e in particolare con i seguenti risultati attesi:

1 - Promuovere una corretta gestione dei rifiuti, completando la definizione del quadro della governance sul ciclo dei rifiuti previsto dalla L.R. n. 3/2000 e dando piena attuazione al rispetto della gerarchia di trattamento prevista dalla normativa nazionale e regionale.

## **PROGRAMMA 09.04 – Servizio idrico integrato**

### **Descrizione del Programma**

Il Programma comprende gli obiettivi operativi relativi all'amministrazione e funzionamento delle attività relative all'approvvigionamento idrico, vigilanza e regolamentazione per la fornitura di acqua potabile.

Comprende le spese per sovvenzioni, prestiti o sussidi a sostegno del funzionamento dei sistemi di approvvigionamento idrico e per le prestazioni per la fornitura di acqua ad uso pubblico e la manutenzione degli impianti idrici.

Comprende altresì le spese per i processi per soddisfare gli standard ambientali e le norme qualitative per le acque reflue e i relativi sistemi di gestione e smaltimento.

### **Responsabili del programma**

Assessore con delega a Strade e giardini

### **Obiettivi Operativi del Programma**

<b>Obiettivi di mandato</b>	
DUP090401	Predisporre e realizzare un Piano di adeguamento rete idrica acque meteoriche e rete fognaria cittadine per sopportare eventi estremi
DUP090402	Svolgere attività di informazione e sensibilizzazione sull'uso responsabile dell'acqua

### **Coerenza con i piani regionali**

Il programma è coerente con i piani regionali riportati nel DEFR 2023-2025, e in particolare con i seguenti risultati attesi:

- 1 - Migliorare la qualità e l'efficienza nell'erogazione di acqua potabile all'utenza con priorità alle popolazioni residenti nelle aree interessate dalla contaminazione da PFAS.
- 2 - Sviluppare e razionalizzare il settore fognario-depurativo.

### **3.1.9 MISSIONE 10 – TRASPORTI E DIRITTO ALLA MOBILITA'**

#### **Programmi**

Programma 02 – Trasporto Pubblico Locale

Programma 05 – Viabilità e infrastrutture stradali

## PROGRAMMA 10.02 – Trasporto pubblico locale

### Descrizione del Programma

Il Programma comprende gli obiettivi operativi relativi all'amministrazione e servizi connessi alla costruzione e alla manutenzione dei sistemi e delle infrastrutture per il trasporto pubblico locale. Comprende i contributi e i corrispettivi per lo svolgimento dei servizi di trasporto urbano e per le integrazioni e agevolazioni tariffarie.

Comprende inoltre le spese per la vigilanza e la regolamentazione dell'utenza e le spese per la programmazione, indirizzo, coordinamento e finanziamento del trasporto pubblico urbano, inclusi la gestione e il monitoraggio dei contratti di servizio.

### Responsabili del programma

Assessore con delega a Mobilità

### Obiettivi Operativi del Programma

Obiettivi di mandato	
DUP100201	Favorire la realizzazione del collegamento ferroviario tra la Stazione e l'Aeroporto, con la possibile connessione con la città di Mantova e con il Lago di Garda
DUP100202	Integrare il Pums e le azioni previste.
DUP100203	Realizzare piste ciclabili di collegamento rispetto ai percorsi indicati nel PUMS
DUP100204	Prevedere interventi incentivanti per chi utilizza modalità sostenibili di trasporto
DUP100205	Estendere le corsie preferenziali per il Trasporto pubblico locale anche in relazione al tracciato filoviario
DUP100206	Implementare servizi navetta da parcheggi scambiatori al centro città
DUP100207	Favorire l'iter per la realizzazione della variante alla Statale 12 integrata con la progettazione del ribaltamento del casello di Verona Sud
DUP100208	Monitorare la realizzazione del sistema filoviario da parte del soggetto attuatore AMT riferendo sullo stato di attuazione del progetto a gennaio e dicembre di ogni anno

### Coerenza con i piani regionali

Il programma è coerente con i piani regionali riportati nel DEFR 2023-2025, e in particolare con i seguenti risultati attesi:

- 10.4.1 - Contenere, mediante l'incentivazione all'utilizzo del mezzo ciclabile, i livelli d'inquinamento atmosferico generato da situazioni di congestione del traffico.
- 10.4.3 - Promuovere iniziative di sharing mobility nei Piani urbani della mobilità.



## PROGRAMMA 10.05 – Viabilità e infrastrutture stradali

### Descrizione del Programma

Il Programma comprende gli obiettivi operativi relativi all'amministrazione, la gestione, l'utilizzo, la costruzione e la manutenzione delle strade e delle vie urbane, di percorsi ciclabili e pedonali, delle ZTL, dei parcheggi e delle aree di sosta a pagamento.

Comprende le spese per la riqualificazione delle strade, incluso l'abbattimento delle barriere architettoniche, la sorveglianza e la presa in carico delle opere previste dai piani attuativi di iniziativa privata o convenzioni urbanistiche.

Comprende altresì le spese per il rilascio di autorizzazioni per circolazione in ZTL e per i passi carrai e le spese per gli impianti semaforici, le infrastrutture e le dotazioni stradali e l'illuminazione stradale.

### Responsabili del programma

Assessore con delega a Mobilità  
Assessore con delega a Strade e giardini  
Assessore con delega a Decentramento

### Obiettivi Operativi del Programma

Obiettivi di mandato	
DUP100501	Pedonalizzare piazze e spazi urbani e realizzare aree attrezzate per il fitness, il tempo libero e i servizi
DUP100502	Implementare azioni per contrastare il fenomeno del parcheggio al di fuori degli stalli di macchine, motorini e mezzi di sharing mobility
DUP100503	Realizzare una piattaforma per l'aggregazione di tutte le attività cantieristiche che hanno effetti sulla mobilità cittadina
DUP100504	Realizzare Aree 30, aree pedonali nei quartieri e strade scolastiche, anche attraverso l'utilizzo dell'urbanismo tattico

### Coerenza con i piani regionali

Il programma è coerente con i piani regionali riportati nel DEFR 2023-2025.

### **3.1.10 MISSIONE 11 – SOCCORSO CIVILE**

#### **Programmi**

Programma 01– Sistema di protezione civile

## **PROGRAMMA 11.01 – Sistema di protezione civile**

### **Descrizione del Programma**

Il Programma comprende gli obiettivi operativi relativi agli interventi di protezione civile sul territorio, per la previsione, la prevenzione, il soccorso e il superamento delle emergenze. Comprende le spese relative al sostegno al volontariato che opera nell'ambito della protezione civile e per la programmazione, coordinamento e monitoraggio degli interventi sul territorio.

### **Responsabili del programma**

Assessore con delega alla Sicurezza

### **Obiettivi Operativi del Programma**

<b>Obiettivi di mandato</b>	
DUP110101	Adottare, anche in accordo con Regione e Provincia per quanto di competenza, un sistema di allerta della popolazione
DUP110102	Aggiornare il Piano delle emergenze e implementare sistemi di informazione alla cittadinanza
DUP110103	Sensibilizzare la cittadinanza alle funzioni della protezione civile (ex art. 1 del DLgs 1/2018) e alle sue attività (ex art. 2 DLgs 1/2018) con coinvolgimento di scuole, enti di formazione, associazioni di volontari della PC

### **Coerenza con i piani regionali**

Il programma è coerente con i piani regionali riportati nel DEFR 2023-2025, e in particolare con i seguenti risultati attesi:

- 1 - Individuare e definire gli scenari e la correlata perimetrazione delle aree a rischio per la predisposizione delle conseguenti misure finalizzate alla salvaguardia della vita e dei beni, al fine di migliorare l'efficacia e il coordinamento dell'attività di soccorso e di assistenza alla popolazione attraverso la definizione di procedure operative condivise.
- 2 - Favorire la formazione del Volontariato anche attraverso l'addestramento e le esercitazioni, affinché, in occasione di eventi emergenziali, possa intervenire a supporto degli Enti e delle Istituzioni responsabili della gestione dell'evento.

### **3.1.11 MISSIONE 12 – DIRITTI SOCIALI, POLITICHE SOCIALI E FAMIGLIA**

#### **Programmi**

Programma 01– Interventi per l'infanzia e i minori e per asili nido

Programma 02 – Interventi per la disabilità

Programma 03 – Interventi per gli anziani

Programma 04 – Interventi per i soggetti a rischio di esclusione sociale

Programma 05 – Interventi per le famiglie

Programma 06 – Interventi per il diritto alla casa

Programma 07 – Programmazione e governo della rete dei servizi sociosanitari e sociali

## PROGRAMMA 12.01 – Interventi per l'infanzia e i minori e per asili nido

### Descrizione del Programma

Il Programma comprende gli obiettivi operativi relativi all'amministrazione e funzionamento delle attività per l'erogazione di servizi per il sostegno e interventi a favore dell'infanzia e dei minori.

Comprende le spese per indennità a favore di famiglie con figli a carico, indennità per maternità e per congedi per motivi di famiglia, contributi per la nascita di figli, interventi a sostegno delle famiglie monogenitoriali o con figli disabili.

Comprende inoltre le spese per gli asili nido, per le convenzioni con nidi privati, per i finanziamenti alle famiglie per la cura dei bambini, per i finanziamenti a strutture di accoglienza dei minori e alle famiglie affidatarie, per servizi di vario genere forniti a famiglie giovani e bambini, quali i centri ricreativi e la villeggiatura.

Comprende altresì le spese per la costruzione e la gestione di strutture dedicate all'infanzia e ai minori, per i centri di pronto intervento e per le comunità educative per minori.

### Responsabili del programma

Assessore con delega alle Politiche sociali e abitative

Assessore con delega alle Politiche educative e scolastiche

### Obiettivi Operativi del Programma

Obiettivi di mandato	
DUP040101	Implementare servizi educativi 0-6 con nuovi "tempi per la famiglia", "spazi gioco" e sezioni primavera
DUP040103	Rafforzare le politiche socio-educative a sostegno dei minori, anche per prevenire il disagio minorile e promuovere il protagonismo dei minori, attraverso il miglioramento e l'ampliamento del Sistema Educativo Territoriale (punti di aggregazione, aggregativa di strada) e l'implementazione LEPS (Livello Essenziale Prestazione Sociali) denominato "Prevenzione dell'allontanamento" (Rif Piano Nazionale degli Interventi e dei Servizi Sociali 2021-2023)
DUP040104	Realizzare interventi finalizzati a offrire ai minori e alle famiglie vulnerabili famiglie di appoggio, implementando la diffusione delle diverse forme dell'accoglienza familiare e di affido
DUP040105	Migliorare il sistema di Tutela dei Minori attraverso forme di accompagnamento del sistema di accoglienza dei ragazzi fuori famiglia (comunità educative di diverso tipo) e di accompagnamento delle famiglie, per favorire la riunificazione familiare

Obiettivo condiviso con Mis/Prog 4.1

### Coerenza con i piani regionali

Il programma è coerente con i piani regionali riportati nel DEFR 2023-2025, e in particolare con i seguenti risultati attesi:

1 - Contenere i costi delle rette dei servizi alla prima infanzia e promuovere il sistema regionale nidi in famiglia.

## **PROGRAMMA 12.02 – Interventi per la disabilità**

### **Descrizione del Programma**

Il Programma comprende gli obiettivi operativi relativi all'amministrazione e funzionamento delle attività per l'erogazione di servizi e il sostegno a interventi per le persone disabili.

Comprende le spese per indennità di cura, alloggio presso istituti, assistenza nelle incombenze quotidiane, beni e servizi di vario genere per consentire la partecipazione ad attività culturali, di svago, di viaggio o di vita collettiva.

Comprende inoltre le spese per la costruzione e la gestione di strutture dedicate alle persone disabili, per la formazione professionale e per favorire l'inserimento occupazionale e sociale.

### **Responsabili del programma**

Assessore con delega alle Politiche sociali e abitative

Assessore con delega alla Pianificazione territoriale

### **Obiettivi Operativi del Programma**

<b>Obiettivi di mandato</b>	
DUP120201	Monitorare l'attuazione della fase prima fase del PEBA
DUP120203	Attuare i Piani per la rimozione delle barriere architettoniche, a partire da quelle dovute all'arredo urbano
DUP120204	Rafforzare il ruolo della "consulta delle disabilità", come obiettivo propulsivo dell'Amministrazione comunale
DUP120205	Attuare politiche a favore dell'autonomia delle persone disabili in collaborazione con l'Ulss 9 in qualità di Ente delegato per la disabilità

### **Coerenza con i piani regionali**

Il programma è coerente con i piani regionali riportati nel DEFR 2023-2025, e in particolare con i seguenti risultati attesi:

2 - Sviluppare modelli sperimentali di presa in carico per l'integrazione socio-sanitaria e lo sviluppo di abilità e competenze per l'occupabilità di persone con disabilità.

3 - Sviluppare forme innovative di supporto alle famiglie di persone non autosufficienti e con disabilità.

4 - Sviluppare progetti di formazione e inclusione sociale che coinvolgano i ragazzi con e senza disabilità.

5 - Stimolare la programmazione dei comuni in materia di eliminazione delle barriere architettoniche.

## **PROGRAMMA 12.03 – Interventi per gli anziani**

### **Descrizione del Programma**

Il Programma comprende gli obiettivi operativi relativi all'amministrazione e funzionamento delle attività per l'erogazione di servizi e il sostegno a favore degli anziani. Comprende le spese per interventi contro i rischi collegati alla vecchiaia (perdita di reddito, reddito insufficiente, perdita di autonomia, ridotta partecipazione alla vita sociale, ecc.) e a favore dei soggetti che operano in tale ambito.

Comprende inoltre le spese per indennità di cura, assistenza, beni e servizi di vario genere erogati a favore di persone anziane per consentire la partecipazione ad attività culturali, di svago, di viaggio o di vita collettiva.

Comprende altresì le spese per interventi, servizi e strutture mirati a migliorare la qualità della vita delle persone anziane, nonché per le strutture residenziali e di ricovero.

### **Responsabili del programma**

Assessore con delega alle Politiche sociali e abitative

### **Obiettivi Operativi del Programma**

<b>Obiettivi di mandato</b>	
DUP120301	Rafforzare i servizi domiciliari anche connessi alle fasi critiche delle dimissioni ospedaliere degli anziani tramite gli interventi di assistenza domiciliare, erogazione impegnative di cura domiciliare, fornitura di pasti a domicilio ed erogare contributi integrativi per il pagamento delle rette di ricovero in strutture protette, anche favorendo la sperimentazione di nuovi servizi
DUP120302	Promuovere le attività e le iniziative rivolte agli anziani per garantire il mantenimento della salute psico-fisica e conservare l'indipendenza dei soggetti attraverso Centri di Comunità, soggiorni climatici e attività ricreative, sociali, culturali
DUP120303	Favorire la creazione di comunità territoriali inclusive per migliorare cura, qualità della vita e benessere della persona anziana e dei care givers familiari

### **Coerenza con i piani regionali**

Il programma è coerente con i piani regionali riportati nel DEFR 2023-2025, e in particolare con i seguenti risultati attesi:

1. Aggiornare il sistema delle impegnative della domiciliarità e della residenzialità.
2. Implementare servizi di informazione e orientamento capaci di ricomporre i bisogni delle famiglie e sostenerle nell'organizzazione delle attività assistenziali a domicilio.
3. Rafforzare l'ambito territoriale di assistenza, anche dando ulteriore impulso ai progetti sollievo.

## PROGRAMMA 12.04 – Interventi per i soggetti a rischio di esclusione sociale

### Descrizione del Programma

Il Programma comprende gli obiettivi operativi relativi all'amministrazione e funzionamento delle attività per l'erogazione di servizi e il sostegno a favore di persone socialmente svantaggiate o a rischio di esclusione sociale.

Comprende le spese a favore di persone indigenti, persone a basso reddito, emigrati ed immigrati, profughi, alcolisti, tossicodipendenti, vittime di violenza criminale, detenuti e le spese a favore dei soggetti che operano in tale ambito.

Comprende le spese per sistemazioni e vitto a breve e lungo termine, per percorsi di riabilitazione, per servizi di consultorio, ricovero diurno, assistenza, cibo, indumenti e altro.

Comprende altresì le spese per la costruzione e la gestione di strutture dedicate alle persone a rischio di esclusione sociale.

### Responsabili del programma

Assessore con delega alle Politiche sociali e abitative

Assessore con delega alle Pari opportunità

Assessore con delega alla Parità di genere

### Obiettivi Operativi del Programma

Obiettivi di mandato	
DUP120401	Costituire un servizio inclusione
DUP120402	Attivare per i dipendenti del Comune di Verona corsi specifici orientati alle tematiche dell'inclusione, della conoscenza della "cultura del diverso" e della tutela dei diritti
DUP120403	Promuovere politiche di inclusione attraverso l'ampliamento di progetti SAI (sistema accoglienza integrata) destinato a famiglie, adulti e minori non accompagnati e attraverso il partenariato attivo alla Regione Veneto per le progettazioni a tutela delle persone vittime di tratta e grave sfruttamento
DUP120404	Attivare progetti di assistenza al disbrigo delle pratiche burocratiche per l'ottenimento dei documenti
DUP120405	Mettere in atto azioni di contrasto alla grave marginalità, anche in partenariato con gli enti del terzo settore, al fine di affiancare le persone in percorsi di raggiungimento dell'autonomia e di integrazione
DUP120406	Promuovere intese tra istituzioni che consentano alle donne vittime di violenza di trovare soccorso anche nelle case rifugio della provincia di Verona, superando la territorialità comunale
DUP120407	Favorire la formazione comune e prassi virtuose tra le istituzioni e gli operatori dei servizi socio-sanitari e della giurisdizione per la più efficace tutela delle donne vittime di violenza e dei figli minori
DUP120408	Concludere intese interistituzionali per favorire l'effettivo recupero degli uomini che agiscono violenza
DUP120409	Promuovere l'housing sociale per le donne vittime di violenza e i figli, per la ripresa di un'autonomia di vita non appena cessata la fase del primo soccorso e dell'emergenza



## **Coerenza con i piani regionali**

Il programma è coerente con i piani regionali riportati nel DEFR 2023-2025, e in particolare con i seguenti risultati attesi:

1 - Aumentare la diffusione dei modelli di Reddito di Inclusione Attiva (RIA, SOA, PE), Empori della Solidarietà e trasporto sociale STACCO, sviluppando la rete tra le amministrazioni locali, gli Enti del Terzo Settore e il privato sociale.

3 - Promuovere iniziative socio-educative e di inclusione sociale delle persone autori di reato.

4 - Aumentare la qualità dei servizi e delle strutture di supporto alle donne vittime di violenza.

5 - Favorire l'inserimento sociale, scolastico e lavorativo della componente immigrata della popolazione, attraverso l'incremento delle competenze civico – linguistiche degli adulti e dei minori, anche attivando azioni di contrasto alla dispersione scolastica e percorsi extrascolastici.

6 - Promuovere la partecipazione attiva dei migranti alla vita economica, sociale e culturale e il corretto accesso ai servizi, anche attraverso la valorizzazione delle associazioni.

## PROGRAMMA 12.05 – Interventi per le famiglie

### Descrizione del Programma

Il Programma comprende gli obiettivi operativi relativi all'amministrazione e funzionamento delle attività per l'erogazione di servizi e il sostegno alle famiglie. Comprende le spese per la promozione dell'associazionismo familiare e per iniziative di conciliazione dei tempi di vita e di lavoro, interventi di finanza etica e di microcredito alle famiglie.

### Responsabili del programma

Sindaco

Assessore con delega alle Politiche sociali e abitative

Assessore con delega alle Politiche educative e scolastiche

### Obiettivi Operativi del Programma

Obiettivi di mandato	
DUP120501	Attuare politiche familiari attive e accesso alle cure nei primi 1.000 giorni dei nuovi nati e nate.
DUP120502	Attivare un sistema di agevolazioni per famiglie con minori, giovani e "fragili".
DUP120503	Attivare e implementare i percorsi formativi dedicati alle famiglie
DUP120504	Implementare l'accesso ai servizi 0-6 e l'accesso alle cure nei primi 1.000 giorni dei nuovi nati e nate
DUP120505	Mantenere l'attività dello Spazio Famiglie, come luogo nel quale le famiglie potranno trovare informazioni utili e opportunità di incontro, ricreative, di scambio di esperienze, di approfondimento di tematiche legate alla genitorialità
DUP120506	Sviluppare progettualità a sostegno delle famiglie che valorizzino la partecipazione attiva (es. Gruppi Genitori)
DUP120507	Attivare e implementare un sistema informativo delle iniziative sociali dedicate alle famiglie attraverso lo Sportello Famiglia promosso dalla Regione Veneto

### Coerenza con i piani regionali

Il programma è coerente con i piani regionali riportati nel DEFR 2023-2025, e in particolare con i seguenti risultati attesi:

1 - Sostenere le "famiglie fragili".

## PROGRAMMA 12.06 – Interventi per il diritto alla casa

### Descrizione del Programma

Il Programma comprende gli obiettivi operativi relativi all'amministrazione e funzionamento delle attività per il sostegno al diritto alla casa. Comprende le spese per l'aiuto alle famiglie ad affrontare i costi per l'alloggio e per l'assegnazione di alloggi economici o popolari.

### Responsabili del programma

Assessore con delega alle Politiche sociali e abitative

### Obiettivi Operativi del Programma

Obiettivi di mandato	
DUP120601	Effettuare mappatura di alloggi e appartamenti comunali e pubblici non utilizzati per destinarli a coprire le esigenze di emergenze abitative in aumento con assegnazioni a famiglie e persone in difficoltà, anche tramite collaborazioni con ETS e previi interventi di riqualificazione, rigenerazione urbana e ristrutturazione laddove necessari, anche a carico di gestori terzi
DUP120602	Attuare politiche di contrasto all'emergenza abitativa in sinergia con realtà cittadine e istituzioni, potenziando il sostegno alle famiglie in condizioni di difficoltà economica e promuovendo formule abitative diversificate (co-housing, housing sociale, anche di carattere temporaneo, condomini solidali, residenze temporanee, abitazioni a prezzo calmierato, etc.)
DUP120603	Istituire un osservatorio Casa al fine di indirizzare le politiche abitative, anche tramite convenzioni con Enti pubblici o privati
DUP120604	Proseguire la partecipazione al coordinamento ANCI sull'emergenza abitativa al fine di portare all'attenzione del Governo centrale il problema degli alloggi per gli studenti, del caro affitti, delle locazioni turistiche e degli alloggi sociali e ottenere più fondi per sostenere gli affitti e per investire nel recupero e nella manutenzione del patrimonio pubblico, da incrementare con immobili trasferiti agli enti locali dallo Stato e dalla Regione

### Coerenza con i piani regionali

Il programma non è presente nei piani regionali.

## **PROGRAMMA 12.07 – Programmazione e governo della rete dei servizi sociosanitari e sociali**

### **Descrizione del Programma**

Il Programma comprende gli obiettivi operativi relativi all'amministrazione e funzionamento delle attività per il coordinamento e il monitoraggio delle politiche, dei piani, dei programmi socio-assistenziali sul territorio.

Comprende le spese per i servizi sociali che non sono direttamente riferibili agli altri programmi della medesima missione.

### **Responsabili del programma**

Assessore con delega alle Politiche sociali e abitative  
Assessore con delega alle Salute e servizi di prossimità  
Assessore con delega alle Pari opportunità

### **Obiettivi Operativi del Programma**

<b>Obiettivi di mandato</b>	
DUP120701	In coordinamento con Ulss9 e la medicina territoriale, partecipare alla progettazione delle case della salute e dei servizi di prossimità alla luce dei piani di investimento del PNRR e regionali
DUP120702	Monitorare i servizi sanitari di prossimità
DUP120703	A seguito dell'adesione alla rete città sane dell'OMS, programmare iniziative rivolte alla prevenzione primaria, con particolare attenzione a fumo, alimentazione scorretta, alcol, sedentarietà, obesità assicurando un alto livello di accessibilità alle informazioni e alle attività per promuovere stili di vita, soprattutto alle fasce più deboli e a rischio. Ampliare e migliorare l'accesso alle pratiche sportive e motorie per tutti, favorendo lo sviluppo psicofisico dei giovani e l'invecchiamento attivo. Tutto questo in collaborazione con l'Università, l'Azienda Ospedaliera Universitaria Integrata e la ULSS 9, enti e associazioni del territorio
DUP120704	Costituire la Consulta delle Cittadinanze quale luogo di incontro, dialogo e confronto tra le diverse realtà cittadine
DUP120705	Attuare il progetto "Verona Città Aperta"
DUP120706	Offrire supporto a tutte le iniziative e attività previste dalla Rete R.E.A.DY – Rete nazionale delle pubbliche amministrazioni anti discriminazioni per orientamento sessuale e identità di genere
DUP120707	Aderire al manifesto Rete per le città accoglienti
DUP120708	Aderire e promuovere le iniziative del "Coordinamento Nazionale degli Enti Locali per la Pace e i Diritti Umani"
DUP120709	Gestire il Comitato dei Sindaci, i rapporti con l'Azienda ULSS 9, i rapporti con l'Ufficio di Piano presso l'ULSS
DUP120710	Presidiare il percorso per l'acquisizione di personalità giuridica da parte dell'Ambito in adempimento alla normativa vigente

### **Coerenza con i piani regionali**

Il programma è coerente con i piani regionali e fa riferimento ai seguenti risultati attesi presenti nella Missione 12 programma 8 del DEFR:

- 1 - Realizzazione di progetti a valenza locale da parte delle organizzazioni di volontariato, delle associazioni di promozione sociale e delle Fondazioni del Terzo settore.
- 2 - Realizzare, all'interno della cornice delle aree prioritarie di intervento concordate con il Ministero del Lavoro e delle Politiche sociali, delle iniziative in linea con gli obiettivi dell'Agenda 2030.
- 3 - Sostenere gli ETS con esperienza nella promozione dei diritti umani e della cultura di pace.

### **3.1.12 MISSIONE 14 – SVILUPPO ECONOMICO E COMPETITIVITA'**

#### **Programmi**

Programma 02 – Commercio – reti distributive – tutela dei consumatori  
Programma 04 – Reti e altri servizi di utilità sociale

## **PROGRAMMA 14.02 – Commercio – Reti distributive – Tutela dei consumatori**

### **Descrizione del Programma**

Il Programma comprende gli obiettivi operativi relativi a interventi e progetti di sostegno e di sviluppo del commercio locale.

Comprende le spese per l'organizzazione, la costruzione e la gestione di mercati e fiere, la produzione e diffusione di informazioni agli operatori commerciali e ai consumatori. Comprende altresì le spese per sovvenzioni e sussidi a sostegno del commercio e per la regolamentazione e il supporto delle attività commerciali.

### **Responsabili del programma**

Assessore con delega alle Attività produttive e commercio

Assessore con delega al terzo settore

### **Obiettivi Operativi del Programma**

<b>Obiettivi di mandato</b>	
DUP140201	Promuovere il piccolo artigianato veronese
DUP140202	Favorire con semplificazione delle procedure amministrative e diramazione di avvisi di sostegno finanziario l'apertura di negozi di prossimità in gestione a giovani imprenditori e commercianti
DUP140203	Trovare e rigenerare uno spazio cittadino rendendolo un luogo di ristoro per i rider, sul modello di altre città italiane (es. Reggio Emilia)
DUP140204	Creare filiere locali, nuove imprese di economia circolare
DUP140205	Realizzare iniziative per la valorizzazione del commercio
DUP140206	Sviluppare le attività a sostegno di ristoranti e bar che programmino almeno una rassegna all'anno di musica o di altre attività artistiche

### **Coerenza con i piani regionali**

Il programma è coerente con i piani regionali riportati nel DEFR 2023-2025, e in particolare con i seguenti risultati attesi:

- 1 - Promuovere lo sviluppo e la sostenibilità delle attività commerciali.
- 2 - Incrementare i livelli qualitativi e quantitativi dell'offerta commerciale, con particolare riferimento al commercio di prossimità.
- 3 - Aumentare la conoscenza e la notorietà delle produzioni agroalimentari a marchio DOP, IGP, DOC e DOCG.
- 4 - Favorire il coordinamento e la sinergia delle azioni promozionali per una promozione integrata del territorio e delle eccellenze turistiche e culturali (promozione integrata produzioni tipiche/turismo slow).

## **PROGRAMMA 14.04 – Reti e altri servizi di pubblica utilità**

### **Descrizione del Programma**

Il Programma comprende le spese e gli obiettivi operativi relativi allo sportello unico per le attività produttive (SUAP), lo sviluppo della società dell'informazione, le affissioni e la pubblicità.

### **Responsabili del programma**

Assessore con delega all'Innovazione

### **Obiettivi Operativi del Programma**

<b>Obiettivi di mandato</b>	
DUP010807	Estendere il servizio di wi-fi gratuito in tutti luoghi di cultura e gli spazi centrali della città

Obiettivo presente anche in Mis/prog 0108.

### **Coerenza con i piani regionali**

Il programma è coerente con i piani regionali riportati nel DEFR 2023-2025, e in particolare con i seguenti risultati attesi:

- 1 - Sviluppare e diffondere la banda ultra larga nel territorio.
- 2 - Sostenere la domanda di Banda Ultra Larga.
- 3 - Realizzare servizi di e-Government interoperabili, integrati (joined-up services), progettati con cittadini e imprese, e di soluzioni integrate per le smart cities and communities.
- 4 - Consolidare e rendere pienamente partecipativo il processo di attuazione del documento programmatico "Linee Guida per l'Agenda Digitale" coinvolgendo gli stakeholders a più livelli.



### **3.1.13 MISSIONE 15 – POLITICHE PER IL LAVORO E LA FORMAZIONE PROFESSIONALE**

#### **Programmi**

Programma 03 – Sostegno all'occupazione

## **PROGRAMMA 15.03 – Sostegno all'occupazione**

### **Descrizione del Programma**

Il Programma comprende gli obiettivi operativi relativi all'amministrazione e il funzionamento delle attività per la promozione e il sostegno alle politiche per il lavoro. Comprende le spese per misure di sostegno al reddito a favore di disoccupati, programmi per le pari opportunità e per combattere le discriminazioni di sesso, razza, età o di altro genere e favorire l'autoimprenditorialità e il lavoro autonomo.

### **Responsabili del programma**

Assessore con delega a Lavoro

### **Obiettivi Operativi del Programma**

<b>Obiettivi di mandato</b>	
DUP150301	Rafforzare l'adesione ai progetti europei e regionali di inclusione lavorativa per i giovani e la fascia di cittadini over 55
DUP150302	Sostenere l'occupabilità e lo sviluppo di competenze utili alla vita sociale e lavorativa dei cittadini e delle cittadine necessarie per affrontare positivamente i cambiamenti in atto nel mondo del lavoro

### **Coerenza con i piani regionali**

Il programma è coerente con i piani regionali riportati nel DEFR 2023-2025, e in particolare con i seguenti risultati attesi:

- 2 - Incrementare l'occupabilità e la partecipazione al mercato del lavoro delle persone maggiormente vulnerabili.
- 3 - Sviluppare dispositivi utili a garantire il riconoscimento delle competenze acquisite dalla persona in contesti formali, non formali e informali.
- 4 - Incrementare il numero di lavoratori ricollocati dopo l'espulsione dal mercato del lavoro.

### **3.1.14 MISSIONE 16 – AGRICOLTURA, POLITICHE AGROALIMENTARI E PESCA**

#### **Programmi**

Programma 01 – Sviluppo del settore agricolo e del sistema agroalimentare

## **PROGRAMMA 16.01 - Sviluppo del settore agricolo e del sistema agroalimentare**

### **Descrizione del Programma**

Il Programma comprende le spese per l'amministrazione e il funzionamento delle attività connesse all'agricoltura, per lo sviluppo sul territorio delle aree rurali, dei settori agricolo e agroindustriale, alimentare, forestale e zootecnico. Comprende le spese per la programmazione, il coordinamento e il monitoraggio delle relative politiche sul territorio anche in raccordo con la programmazione comunitaria e statale. Comprende le spese per la vigilanza e regolamentazione del settore agricolo. Comprende le spese per la costruzione o il funzionamento dei dispositivi di controllo per le inondazioni, dei sistemi di irrigazione e drenaggio, inclusa l'erogazione di sovvenzioni, prestiti o sussidi per tali opere. Comprende le spese per indennizzi, sovvenzioni, prestiti o sussidi per le aziende agricole e per gli agricoltori in relazione alle attività agricole, inclusi gli incentivi per la limitazione o l'aumento della produzione di particolari colture o per lasciare periodicamente i terreni incolti, inclusi gli indennizzi per le calamità naturali, nonché i contributi alle associazioni dei produttori.

### **Responsabili del programma**

Sindaco

### **Obiettivi Operativi del Programma**

<b>Obiettivi di mandato</b>	
DUP160101	Promuovere le attività imprenditoriali agricole del territorio cittadino e l'estensione dell'orticoltura urbana e dell'apicoltura, orientando l'attività colturale verso prodotti tipici frutto di coltivazioni biologiche ad alto valore aggiunto, destinazione di specifici luoghi cittadini a mercati a km 0 riservati ai prodotti tipici veronesi
DUP160102	Valorizzare i prodotti agricoli locali e la cultura enogastronomica veronese, anche attraverso collaborazioni con i soggetti esterni

### **Coerenza con i piani regionali**

Il programma è coerente con i piani regionali

### **3.1.15 MISSIONE 17 – ENERGIA E DIVERSIFICAZIONE DELLE FONTI ENERGETICHE**

#### **Programmi**

Programma 17.01 – Fonti energetiche

## **PROGRAMMA 17.01 – Fonti energetiche**

### **Descrizione del Programma**

Il Programma comprende le spese per sovvenzioni e sussidi per promuovere l'utilizzo delle fonti energetiche e delle fonti rinnovabili di energia. Comprende inoltre le spese per la razionalizzazione e lo sviluppo delle reti energetiche, per la redazione di piani energetici e per i contributi alla realizzazione di interventi in materia di risparmio energetico.

Comprende altresì le spese derivanti dall'affidamento della gestione di pubblici servizi inerenti l'impiego del gas naturale e dell'energia elettrica.

### **Responsabili del programma**

Assessore con delega all'Ambiente  
Assessore con delega alla Transizione ecologica

### **Obiettivi Operativi del Programma**

<b>Obiettivi di mandato</b>	
DUP170102	Mappare le opportunità di efficientamento energetico del patrimonio edilizio del Comune di Verona
DUP170103	Avviare la collaborazione con il GSE (Gestore Servizi Energetici) per quanto riguarda la possibilità di usufruire degli strumenti incentivanti per la Pubblica amministrazione (es: Conto Termico)
DUP170104	Avviare la predisposizione di Comunità Energetiche Rinnovabili (CER) all'interno del Comune di Verona in collaborazione con partner istituzionali e privati
DUP170105	Aggiornare regolamenti e norme urbanistiche al fine di promuovere interventi di mitigazione ed adattamento ai cambiamenti climatici e ad azioni concrete di efficienza energetica in accordo con le associazioni di categoria coinvolte
DUP170106	Promuovere incontri ed eventi con gli stakeholder del territorio al fine di informare operatori del settore e cittadinanza sulle opportunità di riqualificazione energetica

### **Coerenza con i piani regionali**

Il programma è coerente con i piani regionali riportati nel DEFR 2023-2025, e in particolare con i seguenti risultati attesi:

2 - Ridurre i consumi energetici.

### **3.1.16 MISSIONE 19 – RELAZIONI INTERNAZIONALI**

#### **Programmi**

Programma 19.01 – Relazioni internazionali e cooperazione allo sviluppo

## **PROGRAMMA 19.01 – Relazioni internazionali e cooperazione allo sviluppo**

### **Descrizione del Programma**

Il programma comprende le spese per incontri, eventi e missioni internazionali ivi compresi i contributi a eventi di rilevanza internazionale di interesse regionale.

Comprende le spese per i rapporti di cooperazione allo sviluppo, per i rapporti con organizzazioni non governative per attività di cooperazione allo sviluppo, per l'erogazione di aiuti economici attraverso organismi internazionali e per contributi (in denaro o in natura) a fondi di sviluppo economico gestiti da organismi internazionali.

Comprende le spese per la partecipazione delle regioni e degli enti locali ad associazioni ed organizzazioni internazionali.

Comprende le spese per iniziative multisetoriali relative a programmi di promozione all'estero che non abbiano finalità turistiche o di promozione e valorizzazione del territorio e del relativo patrimonio artistico, storico, culturale e ambientale, o di supporto dell'internazionalizzazione delle imprese del territorio.

### **Responsabili del programma**

Sindaco

Assessore con delega al Bilancio

### **Obiettivi Operativi del Programma**

<b>Obiettivi di mandato</b>	
DUP190101	Coordinare le attività di cooperazione e di relazioni internazionali curando i rapporti di gemellaggio e pianificando, promuovendo e divulgando progetti di cooperazione internazionale
DUP190102	Partecipare attivamente ai progetti promossi dalle associazioni del territorio per l'adesione a bandi regionali, nazionali ed europei e fornendo supporto all'organizzazione di eventi internazionali
DUP190103	Partecipare alle attività degli organismi di coordinamento nell'ambito della cooperazione internazionale, a livello territoriale, regionale e nazionale
DUP190104	Realizzare iniziative di educazione alla cittadinanza globale

### **Coerenza con i piani regionali**

Il programma è coerente con i piani regionali riportati nel DEFR 2023-2025, e in particolare con i seguenti risultati attesi:

2 - Promuovere lo sviluppo della collaborazione delle realtà economiche, sociali e culturali venete e di azioni di cooperazione allo sviluppo, con territori esteri con i quali sono stati sottoscritti Accordi e Intese.



## 3.2 Risorse correnti e in conto capitale per la realizzazione dei programmi

### 3.2.1 Entrate per tipologia

TITOLO TIPOLOGIA CATEGORIA	DENOMINAZIONE	Previsioni dell'anno 2024 cui si riferisce il bilancio		Previsione dell'anno 2025		Previsione dell'anno 2026	
		Totale	di cui entrate non ricorrenti	Totale	di cui entrate non ricorrenti	Totale	di cui entrate non ricorrenti
<b>1010100</b>	<b>ENTRATE CORRENTI DI NATURA TRIBUTARIA, CONTRIBUTIVA E PEREQUATIVA Tipologia 101: Imposte, tasse e proventi assimilati</b>						
1010106	Imposta municipale propria	89.600.000,00	2.600.000,00	89.700.000,00	2.700.000,00	89.700.000,00	2.700.000,00
1010108	Imposta comunale sugli immobili (ICI)	5.000,00	5.000,00	5.000,00	5.000,00	5.000,00	5.000,00
1010116	Addizionale comunale IRPEF	34.500.000,00	0,00	34.500.000,00	0,00	34.500.000,00	0,00
1010141	Imposta di soggiorno	5.570.000,00	70.000,00	5.720.000,00	70.000,00	5.770.000,00	70.000,00
1010151	Tassa smaltimento rifiuti solidi urbani	53.410.031,00	1.000.000,00	53.082.460,00	1.000.000,00	53.082.460,00	1.000.000,00
1010153	Imposta comunale sulla pubblicità e diritto sulle pubbliche affissioni	130.000,00	130.000,00	157.571,00	157.571,00	116.940,00	116.940,00
1010161	Tributo comunale sui rifiuti e sui servizi	0,00	0,00	0,00	0,00	0,00	0,00
1010176	Tributo per i servizi indivisibili (TASI)	100.000,00	100.000,00	100.000,00	100.000,00	100.000,00	100.000,00
1010199	Altre imposte, tasse e proventi assimilati n.a.c.	0,00	0,00	0,00	0,00	0,00	0,00
	<b>Totale Tipologia 101</b>	<b>183.315.031,00</b>	<b>3.905.000,00</b>	<b>183.265.031,00</b>	<b>4.032.571,00</b>	<b>183.274.400,00</b>	<b>3.991.940,00</b>
<b>1030100</b>	<b>Tipologia 301: Fondi perequativi da Amministrazioni Centrali</b>						
1030101	Fondi perequativi dallo Stato	32.000.000,00	0,00	32.000.000,00	0,00	32.000.000,00	0,00
	<b>Totale Tipologia 301</b>	<b>32.000.000,00</b>	<b>0,00</b>	<b>32.000.000,00</b>	<b>0,00</b>	<b>32.000.000,00</b>	<b>0,00</b>

<b>1000000</b>	<b>TOTALE TITOLO 1</b>	<b>215.315.031,00</b>	<b>3.905.000,00</b>	<b>215.265.031,00</b>	<b>4.032.571,00</b>	<b>215.274.400,00</b>	<b>3.991.940,00</b>
	<b>TRASFERIMENTI CORRENTI</b>						
	<b>Tipologia 101: Trasferimenti correnti da Amministrazioni pubbliche</b>						
<b>2010100</b>							
2010101	Trasferimenti correnti da Amministrazioni Centrali	16.176.319,29	1.768.819,29	16.278.799,38	1.841.299,38	13.037.500,00	850.000,00
2010102	Trasferimenti correnti da Amministrazioni Locali	27.415.410,00	0,00	27.405.730,00	0,00	26.685.730,00	0,00
	<b>Totale Tipologia 101</b>	<b>43.591.729,29</b>	<b>1.768.819,29</b>	<b>43.684.529,38</b>	<b>1.841.299,38</b>	<b>39.723.230,00</b>	<b>850.000,00</b>
<b>2010200</b>	<b>Tipologia 102: Trasferimenti correnti da Famiglie</b>						
2010201	Trasferimenti correnti da famiglie	0,00	0,00	0,00	0,00	0,00	0,00
	<b>Totale Tipologia 102</b>	<b>0,00</b>	<b>0,00</b>	<b>0,00</b>	<b>0,00</b>	<b>0,00</b>	<b>0,00</b>
<b>2010300</b>	<b>Tipologia 103: Trasferimenti correnti da Imprese</b>						
2010301	Sponsorizzazioni da imprese	266.020,00	0,00	266.020,00	0,00	266.020,00	0,00
2010302	Altri trasferimenti correnti da imprese	125.000,00	10.000,00	117.500,00	10.000,00	117.500,00	10.000,00
	<b>Totale Tipologia 103</b>	<b>391.020,00</b>	<b>10.000,00</b>	<b>383.520,00</b>	<b>10.000,00</b>	<b>383.520,00</b>	<b>10.000,00</b>
<b>2010400</b>	<b>Tipologia 104: Trasferimenti correnti da Istituzioni Sociali Private</b>						
2010401	Trasferimenti correnti da Istituzioni Sociali Private	732.000,00	0,00	671.000,00	0,00	660.000,00	0,00
	<b>Totale Tipologia 104</b>	<b>732.000,00</b>	<b>0,00</b>	<b>671.000,00</b>	<b>0,00</b>	<b>660.000,00</b>	<b>0,00</b>
<b>2010500</b>	<b>Tipologia 105: Trasferimenti correnti dall'Unione Europea e dal Resto del Mondo</b>						
2010501	Trasferimenti correnti dall'Unione Europea	185.000,00	0,00	185.000,00	0,00	185.000,00	0,00
	<b>Totale Tipologia 105</b>	<b>185.000,00</b>	<b>0,00</b>	<b>185.000,00</b>	<b>0,00</b>	<b>185.000,00</b>	<b>0,00</b>
<b>2000000</b>	<b>TOTALE TITOLO 2</b>	<b>44.899.749,29</b>	<b>1.778.819,29</b>	<b>44.924.049,38</b>	<b>1.851.299,38</b>	<b>40.951.750,00</b>	<b>860.000,00</b>
	<b>ENTRATE EXTRATRIBUTARIE</b>						
	<b>Tipologia 100: Vendita di beni e servizi e proventi derivanti dalla gestione dei beni</b>						
<b>3010000</b>							

3010100	Vendita di beni	1.000,00	0,00	1.000,00	0,00	1.000,00	0,00
3010200	Entrate dalla vendita e dall'erogazione di servizi	22.036.800,00	0,00	21.489.350,00	0,00	21.811.800,00	0,00
3010300	Proventi derivanti dalla gestione dei beni	22.801.800,00	0,00	19.866.800,00	0,00	19.916.800,00	0,00
	<b>Totale Tipologia 100</b>	<b>44.839.600,00</b>	<b>0,00</b>	<b>41.357.150,00</b>	<b>0,00</b>	<b>41.729.600,00</b>	<b>0,00</b>
<b>3020000</b>	<b>Tipologia 200: Proventi derivanti dall'attività di controllo e repressione delle irregolarità e degli illeciti</b>						
3020200	Entrate da famiglie derivanti dall'attività di controllo e repressione delle irregolarità e degli illeciti	25.010.000,00	0,00	25.010.000,00	0,00	25.010.000,00	0,00
3020300	Entrate da Imprese derivanti dall'attività di controllo e repressione delle irregolarità e degli illeciti	811.000,00	0,00	811.000,00	0,00	814.000,00	0,00
	<b>Totale Tipologia 200</b>	<b>25.821.000,00</b>	<b>0,00</b>	<b>25.821.000,00</b>	<b>0,00</b>	<b>25.824.000,00</b>	<b>0,00</b>
<b>3030000</b>	<b>Tipologia 300: Interessi attivi</b>						
3030200	Interessi attivi da titoli o finanziamenti a medio - lungo termine	0,00	0,00	0,00	0,00	0,00	0,00
3030300	Altri interessi attivi	5.841.338,00	0,00	5.216.700,00	0,00	5.648.000,00	0,00
	<b>Totale Tipologia 300</b>	<b>5.841.338,00</b>	<b>0,00</b>	<b>5.216.700,00</b>	<b>0,00</b>	<b>5.648.000,00</b>	<b>0,00</b>
<b>3040000</b>	<b>Tipologia 400: Altre entrate da redditi da capitale</b>						
3040200	Entrate derivanti dalla distribuzione di dividendi	21.350.000,00	0,00	19.400.000,00	0,00	19.400.000,00	0,00
3040300	Entrate derivanti dalla distribuzione di utili e avanzi	0,00	0,00	0,00	0,00	0,00	0,00
3049900	Altre entrate da redditi da capitale	0,00	0,00	0,00	0,00	0,00	0,00
	<b>Totale Tipologia 400</b>	<b>21.350.000,00</b>	<b>0,00</b>	<b>19.400.000,00</b>	<b>0,00</b>	<b>19.400.000,00</b>	<b>0,00</b>
<b>3050000</b>	<b>Tipologia 500: Rimborsi e altre entrate correnti</b>						
3050100	Indennizzi di assicurazione	240.000,00	0,00	231.400,00	0,00	231.400,00	0,00
3050200	Rimborsi in entrata	380.000,00	0,00	380.000,00	0,00	380.000,00	0,00
3059900	Altre entrate correnti n.a.c.	5.329.640,00	150.000,00	5.461.776,00	0,00	5.425.190,00	0,00
	<b>Totale Tipologia 500</b>	<b>5.949.640,00</b>	<b>150.000,00</b>	<b>6.073.176,00</b>	<b>0,00</b>	<b>6.036.590,00</b>	<b>0,00</b>

<b>3000000</b>	<b>TOTALE TITOLO 3</b>	<b>103.801.578,00</b>	<b>150.000,00</b>	<b>97.868.026,00</b>	<b>0,00</b>	<b>98.638.190,00</b>	<b>0,00</b>
	<b>ENTRATE IN CONTO CAPITALE</b>						
	<b>Tipologia 100: Tributi in conto capitale</b>						
<b>4010000</b>							
4010100	Imposte da sanatorie e condoni	0,00	0,00	0,00	0,00	0,00	0,00
	<b>Totale Tipologia 100</b>	<b>0,00</b>	<b>0,00</b>	<b>0,00</b>	<b>0,00</b>	<b>0,00</b>	<b>0,00</b>
<b>4020000</b>	<b>Tipologia 200: Contributi agli investimenti</b>						
4020100	Contributi agli investimenti da amministrazioni pubbliche	49.795.627,08	49.795.627,08	51.424.374,90	51.424.374,90	25.380.401,85	25.380.401,85
4020200	Contributi agli investimenti da Famiglie	500.000,00	500.000,00	500.000,00	500.000,00	500.000,00	500.000,00
4020300	Contributi agli investimenti da Imprese	10.620.835,75	10.620.835,75	6.301.900,00	6.301.900,00	4.246.626,58	4.246.626,58
4020400	Contributi agli investimenti da Istituzioni Sociali Private	1.280.000,00	1.280.000,00	884.000,00	884.000,00	0,00	0,00
4020500	Contributi agli investimenti dall'Unione Europea e dal Resto del Mondo	0,00	0,00	0,00	0,00	0,00	0,00
	<b>Totale Tipologia 200</b>	<b>62.196.462,83</b>	<b>62.196.462,83</b>	<b>59.110.274,90</b>	<b>59.110.274,90</b>	<b>30.127.028,43</b>	<b>30.127.028,43</b>
<b>4030000</b>	<b>Tipologia 300: Altri trasferimenti in conto capitale</b>						
4031200	Altri trasferimenti in conto capitale da Imprese	50.000,00	50.000,00	50.000,00	50.000,00	50.000,00	50.000,00
	<b>Totale Tipologia 300</b>	<b>50.000,00</b>	<b>50.000,00</b>	<b>50.000,00</b>	<b>50.000,00</b>	<b>50.000,00</b>	<b>50.000,00</b>
<b>4040000</b>	<b>Tipologia 400: Entrate da alienazione di beni materiali e immateriali</b>						
4040100	Alienazione di beni materiali	35.000,00	35.000,00	35.000,00	35.000,00	35.000,00	35.000,00
4040200	Cessione di Terreni e di beni materiali non prodotti	12.438.300,00	12.438.300,00	11.007.460,00	11.007.460,00	9.255.000,00	9.255.000,00
	<b>Totale Tipologia 400</b>	<b>12.473.300,00</b>	<b>12.473.300,00</b>	<b>11.042.460,00</b>	<b>11.042.460,00</b>	<b>9.290.000,00</b>	<b>9.290.000,00</b>
<b>4050000</b>	<b>Tipologia 500: Altre entrate in conto capitale</b>						
4050100	Permessi di costruire	77.047.273,46	70.147.273,46	13.696.046,66	6.796.046,66	21.764.182,20	14.864.182,20
4050300	Entrate in conto capitale dovute a rimborsi, recuperi e restituzioni di somme non dovute o incassate in	385.000,00	385.000,00	50.000,00	50.000,00	50.000,00	50.000,00

	eccesso						
4050400	Altre entrate in conto capitale n.a.c.	18.756.233,51	18.756.233,51	3.570.550,74	3.570.550,74	6.979.214,52	6.979.214,52
	<b>Totale Tipologia 500</b>	<b>96.188.506,97</b>	<b>89.288.506,97</b>	<b>17.316.597,40</b>	<b>10.416.597,40</b>	<b>28.793.396,72</b>	<b>21.893.396,72</b>
<b>4000000</b>	<b>TOTALE TITOLO 4</b>	<b>170.908.269,80</b>	<b>164.008.269,80</b>	<b>87.519.332,30</b>	<b>80.619.332,30</b>	<b>68.260.425,15</b>	<b>61.360.425,15</b>
<b>5010000</b>	<b>ENTRATE DA RIDUZIONE DI ATTIVITÀ FINANZIARIE</b> <b>Tipologia 100: Alienazione di attività finanziarie</b>						
5010100	Alienazione di partecipazioni	0,00	0,00	0,00	0,00	0,00	0,00
	<b>Totale Tipologia 100</b>	<b>0,00</b>	<b>0,00</b>	<b>0,00</b>	<b>0,00</b>	<b>0,00</b>	<b>0,00</b>
<b>5040000</b>	<b>Tipologia 400: Altre entrate per riduzione di attività finanziarie</b>						
5040300	Altre entrate per riduzione di altre attività finanziarie verso Imprese	562.902,00	562.902,00	0,00	0,00	0,00	0,00
5040700	Prelievi da depositi bancari	0,00	0,00	0,00	0,00	0,00	0,00
5040800	Entrate da derivati di ammortamento	0,00	0,00	0,00	0,00	256.800.000,00	256.800.000,00
	<b>Totale Tipologia 400</b>	<b>562.902,00</b>	<b>562.902,00</b>	<b>0,00</b>	<b>0,00</b>	<b>256.800.000,00</b>	<b>256.800.000,00</b>
<b>5000000</b>	<b>TOTALE TITOLO 5</b>	<b>562.902,00</b>	<b>562.902,00</b>	<b>0,00</b>	<b>0,00</b>	<b>256.800.000,00</b>	<b>256.800.000,00</b>
<b>6030000</b>	<b>ACCENSIONE PRESTITI</b> <b>Tipologia 300: Accensione mutui e altri finanziamenti a medio lungo termine</b>						
6030100	Finanziamenti a medio lungo termine	8.442.000,00	8.442.000,00	8.350.000,00	8.350.000,00	8.840.000,00	8.840.000,00
	<b>Totale Tipologia 300</b>	<b>8.442.000,00</b>	<b>8.442.000,00</b>	<b>8.350.000,00</b>	<b>8.350.000,00</b>	<b>8.840.000,00</b>	<b>8.840.000,00</b>
<b>6000000</b>	<b>TOTALE TITOLO 6</b>	<b>8.442.000,00</b>	<b>8.442.000,00</b>	<b>8.350.000,00</b>	<b>8.350.000,00</b>	<b>8.840.000,00</b>	<b>8.840.000,00</b>

<b>7010000</b>	<b>ANTICIPAZIONI DA ISTITUTO TESORIERE/CASSIERE Tipologia 100: Anticipazioni da istituto tesoriere/cassiere</b>						
7010100	Anticipazioni da istituto tesoriere/cassiere	30.000.000,00	30.000.000,00	30.000.000,00	30.000.000,00	30.000.000,00	30.000.000,00
	<b>Totale Tipologia 100</b>	<b>30.000.000,00</b>	<b>30.000.000,00</b>	<b>30.000.000,00</b>	<b>30.000.000,00</b>	<b>30.000.000,00</b>	<b>30.000.000,00</b>
<b>7000000</b>	<b>TOTALE TITOLO 7</b>	<b>30.000.000,00</b>	<b>30.000.000,00</b>	<b>30.000.000,00</b>	<b>30.000.000,00</b>	<b>30.000.000,00</b>	<b>30.000.000,00</b>
<b>9010000</b>	<b>ENTRATE PER CONTO TERZI E PARTITE DI GIRO Tipologia 100: Entrate per partite di giro</b>						
9010100	Altre ritenute	25.615.000,00	0,00	25.615.000,00	0,00	25.615.000,00	0,00
9010200	Ritenute su redditi da lavoro dipendente	40.594.000,00	0,00	40.594.000,00	0,00	40.594.000,00	0,00
9010300	Ritenute su redditi da lavoro autonomo	615.000,00	0,00	615.000,00	0,00	615.000,00	0,00
9019900	Altre entrate per partite di giro	19.900.000,00	0,00	19.900.000,00	0,00	19.900.000,00	0,00
	<b>Totale Tipologia 100</b>	<b>86.724.000,00</b>	<b>0,00</b>	<b>86.724.000,00</b>	<b>0,00</b>	<b>86.724.000,00</b>	<b>0,00</b>
<b>9020000</b>	<b>Tipologia 200: Entrate per conto terzi</b>						
9020200	Trasferimenti da Amministrazioni pubbliche per operazioni conto terzi	0,00	0,00	0,00	0,00	0,00	0,00
9020400	Depositi di/presso terzi	1.330.000,00	0,00	1.330.000,00	0,00	1.330.000,00	0,00
9020500	Riscossione imposte e tributi per conto terzi	4.850.000,00	0,00	4.850.000,00	0,00	4.850.000,00	0,00
9029900	Altre entrate per conto terzi	1.250.000,00	0,00	1.250.000,00	0,00	1.250.000,00	0,00
	<b>Totale</b>	<b>7.430.000,00</b>	<b>0,00</b>	<b>7.430.000,00</b>	<b>0,00</b>	<b>7.430.000,00</b>	<b>0,00</b>
	<b>Tipologia 200</b>						
<b>9000000</b>	<b>TOTALE TITOLO 9</b>	<b>94.154.000,00</b>	<b>0,00</b>	<b>94.154.000,00</b>	<b>0,00</b>	<b>94.154.000,00</b>	<b>0,00</b>
	<b>TOTALE TITOLI</b>	<b>668.083.530,09</b>	<b>208.846.991,09</b>	<b>578.080.438,68</b>	<b>124.853.202,68</b>	<b>812.918.765,15</b>	<b>361.852.365,15</b>

### 3.2.2 Impieghi per programma

Descrizione	ANNO 2024	ANNO 2025	ANNO 2026
<b>U (Uscita)</b>			
<b>01.01 (Organi istituzionali)</b>			
<b>1 (Spese correnti)</b>	3.039.258,00	3.039.258,00	3.039.258,00
Piano Finanz. Liv.2° 1.01 Redditi da lavoro dipendente			
Piano Finanz. Liv.2° 1.02 Imposte e tasse a carico dell'ente	194.867,00	194.867,00	194.867,00
Piano Finanz. Liv.2° 1.03 Acquisto di beni e servizi	2.450.979,00	2.461.691,00	2.461.691,00
Piano Finanz. Liv.2° 1.04 Trasferimenti correnti	37.500,00	66.500,00	66.500,00
Piano Finanz. Liv.2° 1.09 Rimborsi e poste correttive delle entrate	500,00	500,00	500,00
Piano Finanz. Liv.2° 1.10 Altre spese correnti	0,00	0,00	0,00
Totale Piano Finanz. Liv.1°(Titolo) 1	5.723.104,00	5.762.816,00	5.762.816,00
<b>2 (Spese in conto capitale)</b>			
Piano Finanz. Liv.2° 2.02 Investimenti fissi lordi e acquisto di terreni	0,00	0,00	0,00
Piano Finanz. Liv.2° 2.05 Altre spese in conto capitale	0,00	0,00	0,00
Totale Piano Finanz. Liv.1°(Titolo) 2	0,00	0,00	0,00
Totale Missione Prog. 01.01	5.723.104,00	5.762.816,00	5.762.816,00
<b>01.02 (Segreteria generale)</b>			
<b>1 (Spese correnti)</b>	2.260.853,00	2.278.853,00	2.297.647,00
Piano Finanz. Liv.2° 1.01 Redditi da lavoro dipendente			
Piano Finanz. Liv.2° 1.02 Imposte e tasse a carico dell'ente	348.067,00	348.067,00	348.067,00
Piano Finanz. Liv.2° 1.03 Acquisto di beni e servizi	591.840,00	585.840,00	585.840,00
Piano Finanz. Liv.2° 1.04 Trasferimenti correnti	4.000,00	4.000,00	4.000,00
Piano Finanz. Liv.2° 1.10 Altre spese correnti	0,00	0,00	0,00
Totale Piano Finanz. Liv.1°(Titolo) 1	3.204.760,00	3.216.760,00	3.235.554,00
Totale Missione Prog. 01.02	3.204.760,00	3.216.760,00	3.235.554,00
<b>01.03 (Gestione economica, finanziaria, programmazione e provveditorato)</b>			
<b>1 (Spese correnti)</b>			
Piano Finanz. Liv.2° 1.01 Redditi da lavoro dipendente	3.398.518,00	3.398.518,00	3.398.518,00
Piano Finanz. Liv.2° 1.02 Imposte e tasse a carico dell'ente	231.108,00	231.108,00	231.108,00
Piano Finanz. Liv.2° 1.03 Acquisto di beni e servizi	432.068,00	418.190,00	401.300,00
Piano Finanz. Liv.2° 1.04 Trasferimenti correnti	0,00	0,00	0,00
Piano Finanz. Liv.2° 1.07 Interessi passivi	316.953,00	239.022,00	234.505,00
Piano Finanz. Liv.2° 1.09 Rimborsi e poste correttive delle entrate	10.000,00	10.000,00	0,00
Piano Finanz. Liv.2° 1.10 Altre spese correnti	3.395.000,00	3.028.645,00	2.889.434,00
Totale Piano Finanz. Liv.1°(Titolo) 1	7.783.647,00	7.325.483,00	7.154.865,00
<b>2 (Spese in conto capitale)</b>			
Piano Finanz. Liv.2° 2.02 Investimenti fissi lordi e acquisto di terreni	1.500,00	4.500,00	5.690,00
Piano Finanz. Liv.2° 2.04 Altri trasferimenti in conto capitale	0,00	0,00	0,00
Piano Finanz. Liv.2° 2.05 Altre spese in conto capitale	0,00	0,00	0,00
Totale Piano Finanz. Liv.1°(Titolo) 2	1.500,00	4.500,00	5.690,00

<b>3 (Spese per incremento attività finanziarie)</b>			
Piano Finanz. Liv.2° 3.01 Acquisizioni di attività finanziarie	0,00	0,00	0,00
Piano Finanz. Liv.2° 3.04 Altre spese per incremento di attività finanziarie	13.252.942,00	13.252.942,00	13.252.940,00
<b>Totale Piano Finanz. Liv.1°(Titolo) 3</b>	<b>13.252.942,00</b>	<b>13.252.942,00</b>	<b>13.252.940,00</b>
<b>Totale Missione Prog. 01.03</b>	<b>21.038.089,00</b>	<b>20.582.925,00</b>	<b>20.413.495,00</b>
<b>01.04 (Gestione delle entrate tributarie e servizi fiscali)1 (Spese correnti)</b> Piano Finanz. Liv.2° 1.01 Redditi da lavoro dipendente	1.363.102,00	1.363.102,00	1.363.102,00
Piano Finanz. Liv.2° 1.02 Imposte e tasse a carico dell'ente	95.936,00	95.936,00	95.936,00
Piano Finanz. Liv.2° 1.03 Acquisto di beni e servizi	3.490.871,00	3.390.871,00	3.390.871,00
Piano Finanz. Liv.2° 1.04 Trasferimenti correnti	741.000,00	741.000,00	741.000,00
Piano Finanz. Liv.2° 1.09 Rimborsi e poste correttive delle entrate	1.150.000,00	864.529,00	664.529,00
Piano Finanz. Liv.2° 1.10 Altre spese correnti	10.000,00	10.000,00	10.000,00
<b>Totale Piano Finanz. Liv.1°(Titolo) 1</b>	<b>6.850.909,00</b>	<b>6.465.438,00</b>	<b>6.265.438,00</b>
<b>2 (Spese in conto capitale)</b>	0,00	0,00	0,00
Piano Finanz. Liv.2° 2.02 Investimenti fissi lordi e acquisto di terreni			
<b>Totale Piano Finanz. Liv.1°(Titolo) 2</b>	<b>0,00</b>	<b>0,00</b>	<b>0,00</b>
<b>Totale Missione Prog. 01.04</b>	<b>6.850.909,00</b>	<b>6.465.438,00</b>	<b>6.265.438,00</b>
<b>01.05 (Gestione dei beni demaniali e patrimoniali)</b>			
<b>1 (Spese correnti)</b>	1.105.502,00	1.105.502,00	1.105.502,00
Piano Finanz. Liv.2° 1.01 Redditi da lavoro dipendente			
Piano Finanz. Liv.2° 1.02 Imposte e tasse a carico dell'ente	671.892,00	631.892,00	631.892,00
Piano Finanz. Liv.2° 1.03 Acquisto di beni e servizi	738.500,00	607.000,00	607.000,00
Piano Finanz. Liv.2° 1.04 Trasferimenti correnti	50.000,00	50.000,00	50.000,00
Piano Finanz. Liv.2° 1.07 Interessi passivi	2.837.437,00	2.165.163,00	2.050.622,00
Piano Finanz. Liv.2° 1.10 Altre spese correnti	0,00	0,00	0,00
<b>Totale Piano Finanz. Liv.1°(Titolo) 1</b>	<b>5.403.331,00</b>	<b>4.559.557,00</b>	<b>4.445.016,00</b>
<b>2 (Spese in conto capitale)</b>			
Piano Finanz. Liv.2° 2.02 Investimenti fissi lordi e acquisto di terreni	1.451.300,00	1.165.460,00	1.113.000,00
Piano Finanz. Liv.2° 2.04 Altri trasferimenti in conto capitale	0,00	0,00	0,00
Piano Finanz. Liv.2° 2.05 Altre spese in conto capitale	0,00	0,00	0,00
<b>Totale Piano Finanz. Liv.1°(Titolo) 2</b>	<b>1.451.300,00</b>	<b>1.165.460,00</b>	<b>1.113.000,00</b>
<b>Totale Missione Prog. 01.05</b>	<b>6.854.631,00</b>	<b>5.725.017,00</b>	<b>5.558.016,00</b>
<b>01.06 (Ufficio tecnico)</b>	6.628.195,00	6.628.195,00	6.628.195,00
<b>1 (Spese correnti)</b>			
Piano Finanz. Liv.2° 1.01 Redditi da lavoro dipendente			
Piano Finanz. Liv.2° 1.02 Imposte e tasse a carico dell'ente	482.991,00	482.991,00	482.991,00
Piano Finanz. Liv.2° 1.03 Acquisto di beni e servizi	842.450,00	628.950,00	609.950,00
Piano Finanz. Liv.2° 1.07 Interessi passivi	76.279,00	57.164,00	55.637,00
Piano Finanz. Liv.2° 1.09 Rimborsi e poste correttive delle entrate	13.000,00	13.000,00	13.000,00



Piano Finanz. Liv.2° 1.10 Altre spese correnti	0,00	0,00	0,00
Totale Piano Finanz. Liv.1°(Titolo) 1	8.042.915,00	7.810.300,00	7.789.773,00
<b>2 (Spese in conto capitale)</b>			
Piano Finanz. Liv.2° 2.02 Investimenti fissi lordi e acquisto di terreni	2.460.788,63	3.030.000,00	2.240.000,00
Piano Finanz. Liv.2° 2.03 Contributi agli investimenti	0,00	0,00	0,00
Piano Finanz. Liv.2° 2.04 Altri trasferimenti in conto capitale	0,00	0,00	0,00
Piano Finanz. Liv.2° 2.05 Altre spese in conto capitale	830.000,00	0,00	0,00
Totale Piano Finanz. Liv.1°(Titolo) 2	3.290.788,63	3.030.000,00	2.240.000,00
Totale Missione Prog. 01.06	11.333.703,63	10.840.300,00	10.029.773,00
<b>01.07 (Elezioni e consultazioni popolari - Anagrafe e stato civile)</b>			
<b>1 (Spese correnti)</b> Piano Finanz. Liv.2° 1.01 Redditi da lavoro dipendente	3.227.099,00	3.227.099,00	2.987.099,00
Piano Finanz. Liv.2° 1.02 Imposte e tasse a carico dell'ente	216.683,00	216.683,00	201.683,00
Piano Finanz. Liv.2° 1.03 Acquisto di beni e servizi	951.890,00	951.890,00	521.000,00
Piano Finanz. Liv.2° 1.07 Interessi passivi	119.020,00	89.755,00	88.059,00
Piano Finanz. Liv.2° 1.09 Rimborsi e poste correttive delle entrate	5.110,00	5.110,00	6.000,00
Piano Finanz. Liv.2° 1.10 Altre spese correnti	0,00	0,00	0,00
Totale Piano Finanz. Liv.1°(Titolo) 1	4.519.802,00	4.490.537,00	3.803.841,00
<b>2 (Spese in conto capitale)</b>			
Piano Finanz. Liv.2° 2.02 Investimenti fissi lordi e acquisto di terreni	15.000,00	15.000,00	14.500,00
Piano Finanz. Liv.2° 2.05 Altre spese in conto capitale	0,00	0,00	0,00
Totale Piano Finanz. Liv.1°(Titolo) 2	15.000,00	15.000,00	14.500,00
Totale Missione Prog. 01.07	4.534.802,00	4.505.537,00	3.818.341,00
<b>01.08 (Statistica e sistemi informativi)</b>			
<b>1 (Spese correnti)</b>			
Piano Finanz. Liv.2° 1.01 Redditi da lavoro dipendente	1.326.493,00	1.326.493,00	1.326.493,00
Piano Finanz. Liv.2° 1.02 Imposte e tasse a carico dell'ente	93.379,00	93.379,00	93.379,00
Piano Finanz. Liv.2° 1.03 Acquisto di beni e servizi	3.030.212,00	3.030.212,00	3.030.212,00
Piano Finanz. Liv.2° 1.10 Altre spese correnti	0,00	0,00	0,00
Totale Piano Finanz. Liv.1°(Titolo) 1	4.450.084,00	4.450.084,00	4.450.084,00
<b>2 (Spese in conto capitale)</b>			
Piano Finanz. Liv.2° 2.02 Investimenti fissi lordi e acquisto di terreni	330.000,00	0,00	0,00
Piano Finanz. Liv.2° 2.05 Altre spese in conto capitale	0,00	0,00	0,00
Totale Piano Finanz. Liv.1°(Titolo) 2	330.000,00	0,00	0,00
Totale Missione Prog. 01.08	4.780.084,00	4.450.084,00	4.450.084,00
<b>01.10 (Risorse umane)</b>			
<b>1 (Spese correnti)</b>			
Piano Finanz. Liv.2° 1.01 Redditi da lavoro dipendente	2.805.181,00	2.805.181,00	2.805.181,00
Piano Finanz. Liv.2° 1.02 Imposte e tasse a carico dell'ente	82.920,00	82.920,00	82.920,00
Piano Finanz. Liv.2° 1.03 Acquisto di beni e servizi	568.000,00	593.000,00	593.000,00

Piano Finanz. Liv.2° 1.04 Trasferimenti correnti	0,00	0,00	0,00
Piano Finanz. Liv.2° 1.09 Rimborsi e poste correttive delle entrate	0,00	0,00	0,00
Piano Finanz. Liv.2° 1.10 Altre spese correnti	0,00	0,00	0,00
Totale Piano Finanz. Liv.1°(Titolo) 1	3.456.101,00	3.481.101,00	3.481.101,00
Totale Missione Prog. 01.10	3.456.101,00	3.481.101,00	3.481.101,00
<b>01.11 (Altri servizi generali)</b>	2.921.270,00	2.921.270,00	2.921.270,00
<b>1 (Spese correnti)</b>			
Piano Finanz. Liv.2° 1.01 Redditi da lavoro dipendente			
Piano Finanz. Liv.2° 1.02 Imposte e tasse a carico dell'ente	277.234,79	278.110,21	276.360,00
Piano Finanz. Liv.2° 1.03 Acquisto di beni e servizi	14.057.978,23	13.695.937,83	13.684.152,00
Piano Finanz. Liv.2° 1.04 Trasferimenti correnti	11.000,00	6.000,00	6.000,00
Piano Finanz. Liv.2° 1.07 Interessi passivi	281.044,00	208.772,00	201.088,00
Piano Finanz. Liv.2° 1.09 Rimborsi e poste correttive delle entrate	10.000,00	10.000,00	10.000,00
Piano Finanz. Liv.2° 1.10 Altre spese correnti	1.815.857,94	1.815.000,00	1.815.000,00
Totale Piano Finanz. Liv.1°(Titolo) 1	19.374.384,96	18.935.090,04	18.913.870,00
<b>2 (Spese in conto capitale)</b>			
Piano Finanz. Liv.2° 2.02 Investimenti fissi lordi e acquisto di terreni	235.800,00	180.000,00	180.000,00
Piano Finanz. Liv.2° 2.03 Contributi agli investimenti	72.000,00	72.000,00	72.000,00
Piano Finanz. Liv.2° 2.04 Altri trasferimenti in conto capitale	0,00	0,00	0,00
Piano Finanz. Liv.2° 2.05 Altre spese in conto capitale	0,00	0,00	0,00
Totale Piano Finanz. Liv.1°(Titolo) 2	307.800,00	252.000,00	252.000,00
Totale Missione Prog. 01.11	19.682.184,96	19.187.090,04	19.165.870,00
<b>02.01 (Uffici giudiziari)</b>			
<b>1 (Spese correnti)</b>			
Piano Finanz. Liv.2° 1.03 Acquisto di beni e servizi	0,00	0,00	0,00
Piano Finanz. Liv.2° 1.07 Interessi passivi	129.048,00	96.337,00	93.299,00
Totale Piano Finanz. Liv.1°(Titolo) 1	129.048,00	96.337,00	93.299,00
<b>2 (Spese in conto capitale)</b>	0,00	0,00	0,00
Piano Finanz. Liv.2° 2.02 Investimenti fissi lordi e acquisto di terreni			
Totale Piano Finanz. Liv.1°(Titolo) 2	0,00	0,00	0,00
Totale Missione Prog. 02.01	129.048,00	96.337,00	93.299,00
<b>02.02 (Casa circondariale e altri servizi)</b>	0,00	0,00	0,00
<b>1 (Spese correnti)</b>			
Piano Finanz. Liv.2° 1.03 Acquisto di beni e servizi			
Totale Piano Finanz. Liv.1°(Titolo) 1	0,00	0,00	0,00
Totale Missione Prog. 02.02	0,00	0,00	0,00
<b>03.01 (Polizia locale e amministrativa)</b>			
<b>1 (Spese correnti)</b>	13.624.733,00	13.623.803,00	13.624.923,00
Piano Finanz. Liv.2° 1.01 Redditi da lavoro dipendente			
Piano Finanz. Liv.2° 1.02 Imposte e tasse a carico dell'ente	899.807,00	899.807,00	899.807,00
Piano Finanz. Liv.2° 1.03 Acquisto di beni e servizi	6.259.500,00	6.065.000,00	6.058.156,00
Piano Finanz. Liv.2° 1.04 Trasferimenti correnti	3.000,00	0,00	0,00
Piano Finanz. Liv.2° 1.07 Interessi passivi	20.814,00	15.696,00	15.399,00
Piano Finanz. Liv.2° 1.09 Rimborsi e poste correttive delle entrate	137.000,00	137.000,00	137.000,00

Piano Finanz. Liv.2° 1.10 Altre spese correnti	0,00	0,00	0,00
Totale Piano Finanz. Liv.1°(Titolo) 1	20.944.854,00	20.741.306,00	20.735.285,00
<b>2 (Spese in conto capitale)</b>			
Piano Finanz. Liv.2° 2.02 Investimenti fissi lordi e acquisto di terreni	150.000,00	120.000,00	120.000,00
Piano Finanz. Liv.2° 2.05 Altre spese in conto capitale	0,00	0,00	0,00
Totale Piano Finanz. Liv.1°(Titolo) 2	150.000,00	120.000,00	120.000,00
Totale Missione Prog. 03.01	21.094.854,00	20.861.306,00	20.855.285,00
<b>03.02 (Sistema integrato di sicurezza urbana)</b>			
<b>2 (Spese in conto capitale)</b>			
Piano Finanz. Liv.2° 2.02 Investimenti fissi lordi e acquisto di terreni	0,00	0,00	0,00
Piano Finanz. Liv.2° 2.05 Altre spese in conto capitale	0,00	0,00	0,00
Totale Piano Finanz. Liv.1°(Titolo) 2	0,00	0,00	0,00
Totale Missione Prog. 03.02	0,00	0,00	0,00
<b>04.01 (Istruzione prescolastica)</b>	7.974.427,00	7.974.427,00	7.974.427,00
<b>1 (Spese correnti)</b>			
Piano Finanz. Liv.2° 1.01 Redditi da lavoro dipendente			
Piano Finanz. Liv.2° 1.02 Imposte e tasse a carico dell'ente	543.036,00	543.036,00	543.036,00
Piano Finanz. Liv.2° 1.03 Acquisto di beni e servizi	1.452.341,48	1.435.841,48	1.425.841,48
Piano Finanz. Liv.2° 1.04 Trasferimenti correnti	3.963.789,76	3.963.789,76	3.963.789,76
Piano Finanz. Liv.2° 1.07 Interessi passivi	117.538,00	92.006,00	87.968,00
Piano Finanz. Liv.2° 1.09 Rimborsi e poste correttive delle entrate	0,00	0,00	0,00
Piano Finanz. Liv.2° 1.10 Altre spese correnti	0,00	0,00	0,00
Totale Piano Finanz. Liv.1°(Titolo) 1	14.051.132,24	14.009.100,24	13.995.062,24
<b>2 (Spese in conto capitale)</b>			
Piano Finanz. Liv.2° 2.02 Investimenti fissi lordi e acquisto di terreni	1.219.050,00	952.450,00	673.250,00
Piano Finanz. Liv.2° 2.05 Altre spese in conto capitale	279.200,00	0,00	0,00
Totale Piano Finanz. Liv.1°(Titolo) 2	1.498.250,00	952.450,00	673.250,00
Totale Missione Prog. 04.01	15.549.382,24	14.961.550,24	14.668.312,24
<b>04.02 (Altri ordini di istruzione non universitaria)</b>			
<b>1 (Spese correnti)</b>	46.787,00	46.787,00	46.787,00
Piano Finanz. Liv.2° 1.01 Redditi da lavoro dipendente			
Piano Finanz. Liv.2° 1.02 Imposte e tasse a carico dell'ente	3.213,00	3.213,00	3.213,00
Piano Finanz. Liv.2° 1.03 Acquisto di beni e servizi	20.112.500,00	20.001.400,00	20.001.400,00
Piano Finanz. Liv.2° 1.04 Trasferimenti correnti	1.569.500,00	1.536.500,00	1.536.500,00
Piano Finanz. Liv.2° 1.07 Interessi passivi	1.427.694,00	1.107.796,00	1.058.654,00
Piano Finanz. Liv.2° 1.10 Altre spese correnti	0,00	0,00	0,00
Totale Piano Finanz. Liv.1°(Titolo) 1	23.159.694,00	22.695.696,00	22.646.554,00
<b>2 (Spese in conto capitale)</b>			
Piano Finanz. Liv.2° 2.02 Investimenti fissi lordi e acquisto di terreni	2.083.050,00	3.808.250,00	1.874.400,00
Piano Finanz. Liv.2° 2.04 Altri trasferimenti in conto capitale	0,00	0,00	0,00
Piano Finanz. Liv.2° 2.05 Altre spese in conto capitale	1.443.850,00	275.000,00	0,00
Totale Piano Finanz. Liv.1°(Titolo) 2	3.526.900,00	4.083.250,00	1.874.400,00

Totale Missione Prog. 04.02	26.686.594,00	26.778.946,00	24.520.954,00
<b>04.05 (Istruzione tecnica superiore)</b> <b>1 (Spese correnti)</b> Piano Finanz. Liv.2° 1.04 Trasferimenti correnti	320.660,00	320.660,00	320.660,00
Totale Piano Finanz. Liv.1°(Titolo) 1	320.660,00	320.660,00	320.660,00
Totale Missione Prog. 04.05	320.660,00	320.660,00	320.660,00
<b>04.06 (Servizi ausiliari all'istruzione)</b> <b>1 (Spese correnti)</b> Piano Finanz. Liv.2° 1.01 Redditi da lavoro dipendente	1.844.534,00	1.844.534,00	1.844.534,00
Piano Finanz. Liv.2° 1.02 Imposte e tasse a carico dell'ente	127.359,00	127.359,00	127.359,00
Piano Finanz. Liv.2° 1.03 Acquisto di beni e servizi	4.074.100,00	4.364.100,00	4.271.100,00
Piano Finanz. Liv.2° 1.04 Trasferimenti correnti	33.881,00	33.881,00	33.881,00
Piano Finanz. Liv.2° 1.09 Rimborsi e poste correttive delle entrate	15.000,00	5.000,00	5.000,00
Piano Finanz. Liv.2° 1.10 Altre spese correnti	0,00	0,00	0,00
Totale Piano Finanz. Liv.1°(Titolo) 1	6.094.874,00	6.374.874,00	6.281.874,00
<b>2 (Spese in conto capitale)</b> Piano Finanz. Liv.2° 2.02 Investimenti fissi lordi e acquisto di terreni	0,00	0,00	0,00
Totale Piano Finanz. Liv.1°(Titolo) 2	0,00	0,00	0,00
Totale Missione Prog. 04.06	6.094.874,00	6.374.874,00	6.281.874,00
<b>04.07 (Diritto allo studio)</b> <b>1 (Spese correnti)</b> Piano Finanz. Liv.2° 1.04 Trasferimenti correnti	74.536,00	74.536,00	74.536,00
Totale Piano Finanz. Liv.1°(Titolo) 1	74.536,00	74.536,00	74.536,00
Totale Missione Prog. 04.07	74.536,00	74.536,00	74.536,00
<b>05.01 (Valorizzazione dei beni di interesse storico)</b> <b>1 (Spese correnti)</b> Piano Finanz. Liv.2° 1.01 Redditi da lavoro dipendente	3.913.961,00	3.913.961,00	3.849.931,00
Piano Finanz. Liv.2° 1.02 Imposte e tasse a carico dell'ente	270.725,00	270.725,00	266.305,00
Piano Finanz. Liv.2° 1.03 Acquisto di beni e servizi	7.517.365,00	6.970.500,00	7.040.950,00
Piano Finanz. Liv.2° 1.04 Trasferimenti correnti	2.925.000,00	315.000,00	315.000,00
Piano Finanz. Liv.2° 1.07 Interessi passivi	699.933,00	532.018,00	518.010,00
Piano Finanz. Liv.2° 1.09 Rimborsi e poste correttive delle entrate	0,00	15.000,00	15.000,00
Piano Finanz. Liv.2° 1.10 Altre spese correnti	13.000,00	13.000,00	13.000,00
Totale Piano Finanz. Liv.1°(Titolo) 1	15.339.984,00	12.030.204,00	12.018.196,00
<b>2 (Spese in conto capitale)</b> Piano Finanz. Liv.2° 2.02 Investimenti fissi lordi e acquisto di terreni	12.518.646,09	11.392.200,00	7.352.000,00
Piano Finanz. Liv.2° 2.03 Contributi agli investimenti	2.960.000,00	0,00	0,00
Piano Finanz. Liv.2° 2.05 Altre spese in conto capitale	1.410.000,00	180.000,00	0,00
Totale Piano Finanz. Liv.1°(Titolo) 2	16.888.646,09	11.572.200,00	7.352.000,00
Totale Missione Prog. 05.01	32.228.630,09	23.602.404,00	19.370.196,00
<b>05.02 (Attività culturali e interventi diversi nel settore culturale)</b> <b>1 (Spese correnti)</b> Piano Finanz. Liv.2° 1.01 Redditi da lavoro dipendente	1.336.737,00	1.336.737,00	1.336.737,00
Piano Finanz. Liv.2° 1.02 Imposte e tasse a carico dell'ente	108.182,00	108.182,00	108.182,00
Piano Finanz. Liv.2° 1.03 Acquisto di beni e servizi	4.594.592,00	4.594.084,00	4.593.290,00
Piano Finanz. Liv.2° 1.04 Trasferimenti correnti	529.852,00	529.852,00	529.852,00

Piano Finanz. Liv.2° 1.07 Interessi passivi	65.815,00	45.066,00	38.670,00
Piano Finanz. Liv.2° 1.09 Rimborsi e poste correttive delle entrate	2.300,00	2.300,00	2.300,00
Piano Finanz. Liv.2° 1.10 Altre spese correnti	0,00	0,00	0,00
<b>Totale Piano Finanz. Liv.1°(Titolo) 1</b>	<b>6.637.478,00</b>	<b>6.616.221,00</b>	<b>6.609.031,00</b>
<b>2 (Spese in conto capitale)</b>	<b>5.516.884,00</b>	<b>612.500,00</b>	<b>612.500,00</b>
Piano Finanz. Liv.2° 2.02 Investimenti fissi lordi e acquisto di terreni			
Piano Finanz. Liv.2° 2.03 Contributi agli investimenti	0,00	0,00	0,00
Piano Finanz. Liv.2° 2.05 Altre spese in conto capitale	0,00	0,00	0,00
<b>Totale Piano Finanz. Liv.1°(Titolo) 2</b>	<b>5.516.884,00</b>	<b>612.500,00</b>	<b>612.500,00</b>
<b>Totale Missione Prog. 05.02</b>	<b>12.154.362,00</b>	<b>7.228.721,00</b>	<b>7.221.531,00</b>
<b>06.01 (Sport e tempo libero)</b>	<b>1.081.736,00</b>	<b>1.081.736,00</b>	<b>1.081.736,00</b>
<b>1 (Spese correnti)</b>			
Piano Finanz. Liv.2° 1.01 Redditi da lavoro dipendente			
Piano Finanz. Liv.2° 1.02 Imposte e tasse a carico dell'ente	69.632,00	69.632,00	69.632,00
Piano Finanz. Liv.2° 1.03 Acquisto di beni e servizi	3.302.202,00	3.333.802,00	3.333.802,00
Piano Finanz. Liv.2° 1.04 Trasferimenti correnti	547.600,00	482.600,00	482.600,00
Piano Finanz. Liv.2° 1.07 Interessi passivi	339.720,00	253.727,00	239.486,00
Piano Finanz. Liv.2° 1.09 Rimborsi e poste correttive delle entrate	1.000,00	1.000,00	1.000,00
Piano Finanz. Liv.2° 1.10 Altre spese correnti	0,00	0,00	0,00
<b>Totale Piano Finanz. Liv.1°(Titolo) 1</b>	<b>5.341.890,00</b>	<b>5.222.497,00</b>	<b>5.208.256,00</b>
<b>2 (Spese in conto capitale)</b>	<b>6.095.667,91</b>	<b>5.870.000,00</b>	<b>4.100.000,00</b>
Piano Finanz. Liv.2° 2.02 Investimenti fissi lordi e acquisto di terreni			
Piano Finanz. Liv.2° 2.05 Altre spese in conto capitale	1.520.000,00	600.000,00	0,00
<b>Totale Piano Finanz. Liv.1°(Titolo) 2</b>	<b>7.615.667,91</b>	<b>6.470.000,00</b>	<b>4.100.000,00</b>
<b>Totale Missione Prog. 06.01</b>	<b>12.957.557,91</b>	<b>11.692.497,00</b>	<b>9.308.256,00</b>
<b>06.02 (Giovani)</b>	<b>500,00</b>	<b>200,00</b>	<b>200,00</b>
<b>1 (Spese correnti)</b>			
Piano Finanz. Liv.2° 1.02 Imposte e tasse a carico dell'ente			
Piano Finanz. Liv.2° 1.03 Acquisto di beni e servizi	167.444,00	125.300,00	125.300,00
Piano Finanz. Liv.2° 1.04 Trasferimenti correnti	191.236,00	178.000,00	178.000,00
Piano Finanz. Liv.2° 1.10 Altre spese correnti	0,00	0,00	0,00
<b>Totale Piano Finanz. Liv.1°(Titolo) 1</b>	<b>359.180,00</b>	<b>303.500,00</b>	<b>303.500,00</b>
<b>2 (Spese in conto capitale)</b>	<b>0,00</b>	<b>0,00</b>	<b>0,00</b>
Piano Finanz. Liv.2° 2.02 Investimenti fissi lordi e acquisto di terreni			
Piano Finanz. Liv.2° 2.04 Altri trasferimenti in conto capitale	0,00	0,00	0,00
<b>Totale Piano Finanz. Liv.1°(Titolo) 2</b>	<b>0,00</b>	<b>0,00</b>	<b>0,00</b>
<b>Totale Missione Prog. 06.02</b>	<b>359.180,00</b>	<b>303.500,00</b>	<b>303.500,00</b>
<b>07.01 (Sviluppo e valorizzazione del turismo)</b>	<b>162.485,00</b>	<b>162.485,00</b>	<b>162.485,00</b>
<b>1 (Spese correnti)</b>			
Piano Finanz. Liv.2° 1.01 Redditi da lavoro dipendente			
Piano Finanz. Liv.2° 1.02 Imposte e tasse a carico dell'ente	6.008,00	6.008,00	6.008,00
Piano Finanz. Liv.2° 1.03 Acquisto di beni e servizi	844.000,00	844.000,00	809.000,00
Piano Finanz. Liv.2° 1.04 Trasferimenti correnti	250.000,00	250.000,00	250.000,00
Piano Finanz. Liv.2° 1.10 Altre spese correnti	0,00	0,00	0,00
<b>Totale Piano Finanz. Liv.1°(Titolo) 1</b>	<b>1.262.493,00</b>	<b>1.262.493,00</b>	<b>1.227.493,00</b>
<b>Totale Missione Prog. 07.01</b>	<b>1.262.493,00</b>	<b>1.262.493,00</b>	<b>1.227.493,00</b>

<b>08.01 (Urbanistica e assetto del territorio)</b>	1.764.318,00	1.764.318,00	1.764.318,00
<b>1 (Spese correnti)</b>			
Piano Finanz. Liv.2° 1.01 Redditi da lavoro dipendente			
Piano Finanz. Liv.2° 1.02 Imposte e tasse a carico dell'ente	118.939,00	118.939,00	118.939,00
Piano Finanz. Liv.2° 1.03 Acquisto di beni e servizi	449.500,00	438.500,00	384.500,00
Piano Finanz. Liv.2° 1.09 Rimborsi e poste correttive delle entrate	500,00	500,00	500,00
Piano Finanz. Liv.2° 1.10 Altre spese correnti	0,00	0,00	0,00
Totale Piano Finanz. Liv.1°(Titolo) 1	2.333.257,00	2.322.257,00	2.268.257,00
<b>2 (Spese in conto capitale)</b>	435.000,00	775.000,00	550.000,00
Piano Finanz. Liv.2° 2.02 Investimenti fissi lordi e acquisto di terreni			
Piano Finanz. Liv.2° 2.03 Contributi agli investimenti	0,00	0,00	0,00
Piano Finanz. Liv.2° 2.04 Altri trasferimenti in conto capitale	0,00	0,00	0,00
Piano Finanz. Liv.2° 2.05 Altre spese in conto capitale	400.000,00	550.000,00	400.000,00
Totale Piano Finanz. Liv.1°(Titolo) 2	835.000,00	1.325.000,00	950.000,00
Totale Missione Prog. 08.01	3.168.257,00	3.647.257,00	3.218.257,00
<b>08.02 (Edilizia residenziale pubblica e locale e piani di edilizia economico-popolare)</b>	0,00	0,00	0,00
<b>1 (Spese correnti)</b>			
Piano Finanz. Liv.2° 1.02 Imposte e tasse a carico dell'ente			
Piano Finanz. Liv.2° 1.03 Acquisto di beni e servizi	6.000,00	6.000,00	6.000,00
Piano Finanz. Liv.2° 1.07 Interessi passivi	143.818,00	108.456,00	106.406,00
Totale Piano Finanz. Liv.1°(Titolo) 1	149.818,00	114.456,00	112.406,00
<b>2 (Spese in conto capitale)</b>	0,00	0,00	0,00
Piano Finanz. Liv.2° 2.02 Investimenti fissi lordi e acquisto di terreni			
Piano Finanz. Liv.2° 2.03 Contributi agli investimenti	4.600.000,00	3.474.000,00	0,00
Piano Finanz. Liv.2° 2.05 Altre spese in conto capitale	0,00	0,00	0,00
Totale Piano Finanz. Liv.1°(Titolo) 2	4.600.000,00	3.474.000,00	0,00
Totale Missione Prog. 08.02	4.749.818,00	3.588.456,00	112.406,00
<b>09.02 (Tutela, valorizzazione e recupero ambientale)</b>	1.064.469,00	1.064.469,00	1.064.469,00
<b>1 (Spese correnti)</b>			
Piano Finanz. Liv.2° 1.01 Redditi da lavoro dipendente			
Piano Finanz. Liv.2° 1.02 Imposte e tasse a carico dell'ente	70.328,00	70.328,00	70.328,00
Piano Finanz. Liv.2° 1.03 Acquisto di beni e servizi	641.820,00	524.600,00	524.600,00
Piano Finanz. Liv.2° 1.04 Trasferimenti correnti	10.000,00	10.000,00	10.000,00
Piano Finanz. Liv.2° 1.07 Interessi passivi	358.712,00	277.022,00	267.564,00
Piano Finanz. Liv.2° 1.09 Rimborsi e poste correttive delle entrate	0,00	0,00	0,00
Piano Finanz. Liv.2° 1.10 Altre spese correnti	0,00	0,00	0,00
Totale Piano Finanz. Liv.1°(Titolo) 1	2.145.329,00	1.946.419,00	1.936.961,00
<b>2 (Spese in conto capitale)</b>	6.320.409,76	1.857.596,38	1.050.000,00
Piano Finanz. Liv.2° 2.02 Investimenti fissi lordi e acquisto di terreni			
Piano Finanz. Liv.2° 2.03 Contributi agli investimenti	0,00	0,00	0,00
Piano Finanz. Liv.2° 2.05 Altre spese in conto capitale	500.000,00	400.000,00	350.000,00
Totale Piano Finanz. Liv.1°(Titolo) 2	6.820.409,76	2.257.596,38	1.400.000,00
Totale Missione Prog. 09.02	8.965.738,76	4.204.015,38	3.336.961,00

<b>09.03 (Rifiuti)</b>	47.932.302,00	47.932.302,00	47.932.302,00
<b>1 (Spese correnti)</b>			
Piano Finanz. Liv.2° 1.03 Acquisto di beni e servizi			
Piano Finanz. Liv.2° 1.04 Trasferimenti correnti	0,00	0,00	0,00
Totale Piano Finanz. Liv.1°(Titolo) 1	47.932.302,00	47.932.302,00	47.932.302,00
<b>2 (Spese in conto capitale)</b>	0,00	0,00	0,00
Piano Finanz. Liv.2° 2.03 Contributi agli investimenti			
Totale Piano Finanz. Liv.1°(Titolo) 2	0,00	0,00	0,00
<b>3 (Spese per incremento attività finanziarie)</b>	0,00	0,00	0,00
Piano Finanz. Liv.2° 3.01 Acquisizioni di attività finanziarie			
Totale Piano Finanz. Liv.1°(Titolo) 3	0,00	0,00	0,00
Totale Missione Prog. 09.03	47.932.302,00	47.932.302,00	47.932.302,00
<b>09.04 (Servizio idrico integrato)</b>	1.246.500,00	1.246.500,00	1.246.500,00
<b>1 (Spese correnti)</b>			
Piano Finanz. Liv.2° 1.03 Acquisto di beni e servizi			
Piano Finanz. Liv.2° 1.07 Interessi passivi	39.377,00	38.039,00	36.648,00
Totale Piano Finanz. Liv.1°(Titolo) 1	1.285.877,00	1.284.539,00	1.283.148,00
<b>2 (Spese in conto capitale)</b>	300.000,00	800.000,00	1.175.000,00
Piano Finanz. Liv.2° 2.02 Investimenti fissi lordi e acquisto di terreni			
Piano Finanz. Liv.2° 2.05 Altre spese in conto capitale	0,00	500.000,00	375.000,00
Totale Piano Finanz. Liv.1°(Titolo) 2	300.000,00	1.300.000,00	1.550.000,00
Totale Missione Prog. 09.04	1.585.877,00	2.584.539,00	2.833.148,00
<b>09.05 (Aree protette, parchi naturali, protezione naturalistica e forestazione)</b>	4.069.070,00	5.073.940,00	5.073.940,00
<b>1 (Spese correnti)</b>			
Piano Finanz. Liv.2° 1.03 Acquisto di beni e servizi			
Piano Finanz. Liv.2° 1.04 Trasferimenti correnti	39.500,00	39.500,00	39.500,00
Piano Finanz. Liv.2° 1.09 Rimborsi e poste correttive delle entrate	0,00	0,00	0,00
Piano Finanz. Liv.2° 1.10 Altre spese correnti	0,00	0,00	0,00
Totale Piano Finanz. Liv.1°(Titolo) 1	4.108.570,00	5.113.440,00	5.113.440,00
<b>2 (Spese in conto capitale)</b>	0,00	0,00	0,00
Piano Finanz. Liv.2° 2.02 Investimenti fissi lordi e acquisto di terreni			
Piano Finanz. Liv.2° 2.03 Contributi agli investimenti	0,00	0,00	0,00
Piano Finanz. Liv.2° 2.05 Altre spese in conto capitale	0,00	0,00	0,00
Totale Piano Finanz. Liv.1°(Titolo) 2	0,00	0,00	0,00
Totale Missione Prog. 09.05	4.108.570,00	5.113.440,00	5.113.440,00
<b>09.08 (Qualità dell'aria e riduzione dell'inquinamento)</b>	0,00	0,00	0,00
<b>1 (Spese correnti)</b>			
Piano Finanz. Liv.2° 1.03 Acquisto di beni e servizi			
Piano Finanz. Liv.2° 1.04 Trasferimenti correnti	0,00	0,00	0,00
Totale Piano Finanz. Liv.1°(Titolo) 1	0,00	0,00	0,00
<b>2 (Spese in conto capitale)</b>	0,00	0,00	0,00
Piano Finanz. Liv.2° 2.02 Investimenti fissi lordi e acquisto di terreni			
Totale Piano Finanz. Liv.1°(Titolo) 2	0,00	0,00	0,00
Totale Missione Prog. 09.08	0,00	0,00	0,00
<b>10.02 (Trasporto pubblico locale)1 (Spese correnti)</b>	0,00	0,00	0,00
Piano Finanz. Liv.2° 1.03 Acquisto di beni e servizi			
Piano Finanz. Liv.2° 1.04 Trasferimenti correnti	23.898.874,00	25.667.874,00	25.484.874,00
Piano Finanz. Liv.2° 1.07 Interessi passivi	38.238,00	28.835,00	28.291,00
Piano Finanz. Liv.2° 1.10 Altre spese correnti	0,00	0,00	0,00

Totale Piano Finanz. Liv.1°(Titolo) 1	23.937.112,00	25.696.709,00	25.513.165,00
<b>2 (Spese in conto capitale)</b>	0,00	0,00	0,00
Piano Finanz. Liv.2° 2.02 Investimenti fissi lordi e acquisto di terreni			
Piano Finanz. Liv.2° 2.03 Contributi agli investimenti	24.959.798,63	25.640.155,27	650.000,00
Totale Piano Finanz. Liv.1°(Titolo) 2	24.959.798,63	25.640.155,27	650.000,00
<b>3 (Spese per incremento attività finanziarie)</b>	0,00	0,00	0,00
Piano Finanz. Liv.2° 3.01 Acquisizioni di attività finanziarie			
Totale Piano Finanz. Liv.1°(Titolo) 3	0,00	0,00	0,00
Totale Missione Prog. 10.02	48.896.910,63	51.336.864,27	26.163.165,00
<b>10.04 (Altre modalità di trasporto)</b>	225.000,00	225.000,00	275.000,00
<b>1 (Spese correnti)</b>			
Piano Finanz. Liv.2° 1.03 Acquisto di beni e servizi			
Piano Finanz. Liv.2° 1.04 Trasferimenti correnti	300.000,00	350.000,00	35.000,00
Totale Piano Finanz. Liv.1°(Titolo) 1	525.000,00	575.000,00	310.000,00
Totale Missione Prog. 10.04	525.000,00	575.000,00	310.000,00
<b>10.05 (Viabilità e infrastrutture stradali)</b>	2.714.486,00	2.714.509,00	2.714.509,00
<b>1 (Spese correnti)</b>			
Piano Finanz. Liv.2° 1.01 Redditi da lavoro dipendente			
Piano Finanz. Liv.2° 1.02 Imposte e tasse a carico dell'ente	187.307,00	187.307,00	187.307,00
Piano Finanz. Liv.2° 1.03 Acquisto di beni e servizi	13.079.979,00	12.885.410,00	12.919.067,00
Piano Finanz. Liv.2° 1.04 Trasferimenti correnti	0,00	0,00	0,00
Piano Finanz. Liv.2° 1.07 Interessi passivi	4.982.300,00	3.814.776,00	3.710.462,00
Piano Finanz. Liv.2° 1.10 Altre spese correnti	0,00	0,00	0,00
Totale Piano Finanz. Liv.1°(Titolo) 1	20.964.072,00	19.602.002,00	19.531.345,00
<b>2 (Spese in conto capitale)</b>			
Piano Finanz. Liv.2° 2.02 Investimenti fissi lordi e acquisto di terreni	101.007.124,93	30.565.459,53	48.834.425,15
Piano Finanz. Liv.2° 2.03 Contributi agli investimenti	0,00	0,00	0,00
Piano Finanz. Liv.2° 2.04 Altri trasferimenti in conto capitale	0,00	0,00	0,00
Piano Finanz. Liv.2° 2.05 Altre spese in conto capitale	2.992.500,00	2.150.000,00	3.175.000,00
Totale Piano Finanz. Liv.1°(Titolo) 2	103.999.624,93	32.715.459,53	52.009.425,15
Totale Missione Prog. 10.05	124.963.696,93	52.317.461,53	71.540.770,15
<b>11.01 (Sistema di protezione civile)</b>	129.033,00	129.033,00	129.033,00
<b>1 (Spese correnti)</b>			
Piano Finanz. Liv.2° 1.01 Redditi da lavoro dipendente			
Piano Finanz. Liv.2° 1.02 Imposte e tasse a carico dell'ente	8.241,00	8.241,00	8.241,00
Piano Finanz. Liv.2° 1.03 Acquisto di beni e servizi	100.000,00	70.000,00	70.000,00
Piano Finanz. Liv.2° 1.04 Trasferimenti correnti	33.500,00	39.000,00	39.000,00
Piano Finanz. Liv.2° 1.07 Interessi passivi	3.976,00	2.998,00	2.941,00
Piano Finanz. Liv.2° 1.10 Altre spese correnti	0,00	0,00	0,00
Totale Piano Finanz. Liv.1°(Titolo) 1	274.750,00	249.272,00	249.215,00
<b>2 (Spese in conto capitale)</b>	5.000,00	0,00	0,00
Piano Finanz. Liv.2° 2.02 Investimenti fissi lordi e acquisto di terreni			
Piano Finanz. Liv.2° 2.05 Altre spese in conto capitale	0,00	0,00	0,00
Totale Piano Finanz. Liv.1°(Titolo) 2	5.000,00	0,00	0,00
Totale Missione Prog. 11.01	279.750,00	249.272,00	249.215,00



<b>12.01 (Interventi per l'infanzia e i minori e per asili nido)1 (Spese correnti)</b> Piano Finanz. Liv.2° 1.01 Redditi da lavoro dipendente	9.536.261,00	9.536.261,00	9.536.261,00
Piano Finanz. Liv.2° 1.02 Imposte e tasse a carico dell'ente	900,00	900,00	900,00
Piano Finanz. Liv.2° 1.03 Acquisto di beni e servizi	18.530.763,97	18.473.157,97	18.386.981,97
Piano Finanz. Liv.2° 1.04 Trasferimenti correnti	1.582.089,89	884.289,89	884.289,89
Piano Finanz. Liv.2° 1.07 Interessi passivi	120.954,00	93.524,00	91.571,00
Piano Finanz. Liv.2° 1.09 Rimborsi e poste correttive delle entrate	12.500,00	12.500,00	12.500,00
Piano Finanz. Liv.2° 1.10 Altre spese correnti	0,00	0,00	0,00
Totale Piano Finanz. Liv.1°(Titolo) 1	29.783.468,86	29.000.632,86	28.912.503,86
<b>2 (Spese in conto capitale)</b> Piano Finanz. Liv.2° 2.02 Investimenti fissi lordi e acquisto di terreni	1.146.400,00	1.958.300,00	1.207.350,00
Piano Finanz. Liv.2° 2.05 Altre spese in conto capitale	285.950,00	0,00	0,00
Totale Piano Finanz. Liv.1°(Titolo) 2	1.432.350,00	1.958.300,00	1.207.350,00
Totale Missione Prog. 12.01	31.215.818,86	30.958.932,86	30.119.853,86
<b>12.02 (Interventi per la disabilità) 1 (Spese correnti)</b> Piano Finanz. Liv.2° 1.01 Redditi da lavoro dipendente	12.000,00	12.000,00	12.000,00
Piano Finanz. Liv.2° 1.02 Imposte e tasse a carico dell'ente	1.000,00	1.000,00	1.000,00
Piano Finanz. Liv.2° 1.03 Acquisto di beni e servizi	2.050.000,00	2.050.000,00	2.050.000,00
Piano Finanz. Liv.2° 1.04 Trasferimenti correnti	11.492.542,56	11.465.592,58	11.158.259,90
Piano Finanz. Liv.2° 1.10 Altre spese correnti	0,00	0,00	0,00
Totale Piano Finanz. Liv.1°(Titolo) 1	13.555.542,56	13.528.592,58	13.221.259,90
<b>2 (Spese in conto capitale)</b> Piano Finanz. Liv.2° 2.02 Investimenti fissi lordi e acquisto di terreni	0,00	0,00	0,00
Piano Finanz. Liv.2° 2.03 Contributi agli investimenti	590.533,34	480.533,32	300.000,00
Piano Finanz. Liv.2° 2.05 Altre spese in conto capitale	0,00	0,00	0,00
Totale Piano Finanz. Liv.1°(Titolo) 2	590.533,34	480.533,32	300.000,00
Totale Missione Prog. 12.02	14.146.075,90	14.009.125,90	13.521.259,90
<b>12.03 (Interventi per gli anziani) 1 (Spese correnti)</b> Piano Finanz. Liv.2° 1.03 Acquisto di beni e servizi	6.184.017,00	6.184.017,00	6.074.017,00
Piano Finanz. Liv.2° 1.04 Trasferimenti correnti	967.675,00	966.675,00	912.500,00
Piano Finanz. Liv.2° 1.07 Interessi passivi	430.724,00	330.303,00	323.620,00
Piano Finanz. Liv.2° 1.09 Rimborsi e poste correttive delle entrate	25.000,00	25.000,00	25.000,00
Piano Finanz. Liv.2° 1.10 Altre spese correnti	0,00	0,00	0,00
Totale Piano Finanz. Liv.1°(Titolo) 1	7.607.416,00	7.505.995,00	7.335.137,00
<b>2 (Spese in conto capitale)</b> Piano Finanz. Liv.2° 2.02 Investimenti fissi lordi e acquisto di terreni	35.000,00	34.000,00	0,00
Piano Finanz. Liv.2° 2.03 Contributi agli investimenti	827.361,60	718.926,80	0,00
Totale Piano Finanz. Liv.1°(Titolo) 2	862.361,60	752.926,80	0,00
Totale Missione Prog. 12.03	8.469.777,60	8.258.921,80	7.335.137,00
<b>12.04 (Interventi per soggetti a rischio di esclusione sociale) 1 (Spese correnti)</b> Piano Finanz. Liv.2° 1.01 Redditi da lavoro dipendente	20.000,00	20.000,00	20.000,00
Piano Finanz. Liv.2° 1.02 Imposte e tasse a carico dell'ente	2.000,00	2.000,00	2.000,00

Piano Finanz. Liv.2° 1.03 Acquisto di beni e servizi	7.551.499,00	7.251.499,00	4.821.500,00
Piano Finanz. Liv.2° 1.04 Trasferimenti correnti	1.467.500,00	1.457.500,00	1.404.500,00
Piano Finanz. Liv.2° 1.07 Interessi passivi	20.925,00	20.224,00	19.493,00
Piano Finanz. Liv.2° 1.09 Rimborsi e poste correttive delle entrate	0,00	0,00	0,00
Piano Finanz. Liv.2° 1.10 Altre spese correnti	0,00	0,00	0,00
Totale Piano Finanz. Liv.1°(Titolo) 1	9.061.924,00	8.751.223,00	6.267.493,00
<b>2 (Spese in conto capitale)</b>	219.500,00	0,00	0,00
Piano Finanz. Liv.2° 2.02 Investimenti fissi lordi e acquisto di terreni			
Piano Finanz. Liv.2° 2.03 Contributi agli investimenti	107.501,00	77.501,00	0,00
Piano Finanz. Liv.2° 2.05 Altre spese in conto capitale	0,00	0,00	0,00
Totale Piano Finanz. Liv.1°(Titolo) 2	327.001,00	77.501,00	0,00
Totale Missione Prog. 12.04	9.388.925,00	8.828.724,00	6.267.493,00
<b>12.05 (Interventi per le famiglie)</b>	799.900,00	794.900,00	794.900,00
<b>1 (Spese correnti)</b>			
Piano Finanz. Liv.2° 1.03 Acquisto di beni e servizi			
Piano Finanz. Liv.2° 1.04 Trasferimenti correnti	842.497,00	802.497,00	802.497,00
Piano Finanz. Liv.2° 1.09 Rimborsi e poste correttive delle entrate	0,00	0,00	0,00
Piano Finanz. Liv.2° 1.10 Altre spese correnti	0,00	0,00	0,00
Totale Piano Finanz. Liv.1°(Titolo) 1	1.642.397,00	1.597.397,00	1.597.397,00
Totale Missione Prog. 12.05	1.642.397,00	1.597.397,00	1.597.397,00
<b>12.06 (Interventi per il diritto alla casa)</b>	0,00	0,00	0,00
<b>1 (Spese correnti)</b>			
Piano Finanz. Liv.2° 1.01 Redditi da lavoro dipendente			
Piano Finanz. Liv.2° 1.03 Acquisto di beni e servizi	23.000,00	23.000,00	23.000,00
Piano Finanz. Liv.2° 1.04 Trasferimenti correnti	0,00	0,00	0,00
Piano Finanz. Liv.2° 1.10 Altre spese correnti	0,00	0,00	0,00
Totale Piano Finanz. Liv.1°(Titolo) 1	23.000,00	23.000,00	23.000,00
Totale Missione Prog. 12.06	23.000,00	23.000,00	23.000,00
<b>12.07 (Programmazione e governo della rete dei servizi sociosanitari e sociali)</b>	5.154.893,00	5.154.893,00	5.154.893,00
<b>1 (Spese correnti)</b>			
Piano Finanz. Liv.2° 1.01 Redditi da lavoro dipendente			
Piano Finanz. Liv.2° 1.02 Imposte e tasse a carico dell'ente	354.785,00	354.585,00	354.585,00
Piano Finanz. Liv.2° 1.03 Acquisto di beni e servizi	509.665,67	453.965,66	307.300,00
Piano Finanz. Liv.2° 1.04 Trasferimenti correnti	196.500,00	161.500,00	161.500,00
Piano Finanz. Liv.2° 1.09 Rimborsi e poste correttive delle entrate	0,00	0,00	0,00
Piano Finanz. Liv.2° 1.10 Altre spese correnti	0,00	0,00	0,00
Totale Piano Finanz. Liv.1°(Titolo) 1	6.215.843,67	6.124.943,66	5.978.278,00
<b>2 (Spese in conto capitale)</b>	0,00	0,00	0,00
Piano Finanz. Liv.2° 2.02 Investimenti fissi lordi e acquisto di terreni			
Piano Finanz. Liv.2° 2.03 Contributi agli investimenti	0,00	0,00	0,00
Piano Finanz. Liv.2° 2.05 Altre spese in conto capitale	0,00	0,00	0,00
Totale Piano Finanz. Liv.1°(Titolo) 2	0,00	0,00	0,00
Totale Missione Prog. 12.07	6.215.843,67	6.124.943,66	5.978.278,00
<b>12.08 (Cooperazione e associazionismo)</b>	588.000,00	551.500,00	551.500,00
<b>1 (Spese correnti)</b>			
Piano Finanz. Liv.2° 1.03 Acquisto di beni e servizi			
Piano Finanz. Liv.2° 1.04 Trasferimenti correnti	96.550,00	80.000,00	80.000,00
Piano Finanz. Liv.2° 1.10 Altre spese correnti	0,00	0,00	0,00

Totale Piano Finanz. Liv.1°(Titolo) 1	684.550,00	631.500,00	631.500,00
<b>2 (Spese in conto capitale)</b>	20.000,00	0,00	0,00
Piano Finanz. Liv.2° 2.02 Investimenti fissi lordi e acquisto di terreni			
Totale Piano Finanz. Liv.1°(Titolo) 2	20.000,00	0,00	0,00
Totale Missione Prog. 12.08	704.550,00	631.500,00	631.500,00
<b>12.09 (Servizio necroscopico e cimiteriale)</b>	197.682,00	152.720,00	149.544,00
<b>1 (Spese correnti)</b>			
Piano Finanz. Liv.2° 1.07 Interessi passivi			
Totale Piano Finanz. Liv.1°(Titolo) 1	197.682,00	152.720,00	149.544,00
Totale Missione Prog. 12.09	197.682,00	152.720,00	149.544,00
<b>13.07 (Ulteriori spese in materia sanitaria)2 (Spese in conto capitale)</b>	0,00	0,00	0,00
Piano Finanz. Liv.2° 2.02 Investimenti fissi lordi e acquisto di terreni			
Piano Finanz. Liv.2° 2.05 Altre spese in conto capitale	0,00	0,00	0,00
Totale Piano Finanz. Liv.1°(Titolo) 2	0,00	0,00	0,00
Totale Missione Prog. 13.07	0,00	0,00	0,00
<b>14.01 (Industria PMI e Artigianato)</b>	0,00	0,00	0,00
<b>1 (Spese correnti)</b>			
Piano Finanz. Liv.2° 1.04 Trasferimenti correnti			
Totale Piano Finanz. Liv.1°(Titolo) 1	0,00	0,00	0,00
Totale Missione Prog. 14.01	0,00	0,00	0,00
<b>14.02 (Commercio - reti distributive - tutela dei consumatori)</b>	956.915,00	956.915,00	956.915,00
<b>1 (Spese correnti)</b>			
Piano Finanz. Liv.2° 1.01 Redditi da lavoro dipendente			
Piano Finanz. Liv.2° 1.02 Imposte e tasse a carico dell'ente	64.222,00	64.222,00	64.222,00
Piano Finanz. Liv.2° 1.03 Acquisto di beni e servizi	32.000,00	32.000,00	32.000,00
Piano Finanz. Liv.2° 1.04 Trasferimenti correnti	0,00	0,00	0,00
Piano Finanz. Liv.2° 1.07 Interessi passivi	19.393,00	14.625,00	14.348,00
Piano Finanz. Liv.2° 1.09 Rimborsi e poste correttive delle entrate	4.200,00	4.200,00	4.200,00
Piano Finanz. Liv.2° 1.10 Altre spese correnti	0,00	0,00	0,00
Totale Piano Finanz. Liv.1°(Titolo) 1	1.076.730,00	1.071.962,00	1.071.685,00
Totale Missione Prog. 14.02	1.076.730,00	1.071.962,00	1.071.685,00
<b>14.04 (Reti e altri servizi di pubblica utilità)</b>	1.497,20	1.497,20	1.497,20
<b>1 (Spese correnti)</b>			
Piano Finanz. Liv.2° 1.01 Redditi da lavoro dipendente			
Piano Finanz. Liv.2° 1.02 Imposte e tasse a carico dell'ente	102,80	102,80	102,80
Piano Finanz. Liv.2° 1.03 Acquisto di beni e servizi	232.096,00	232.096,00	232.096,00
Piano Finanz. Liv.2° 1.04 Trasferimenti correnti	48.384,00	48.384,00	48.384,00
Piano Finanz. Liv.2° 1.07 Interessi passivi	17.820,00	13.439,00	13.185,00
Piano Finanz. Liv.2° 1.09 Rimborsi e poste correttive delle entrate	150.000,00	150.000,00	150.000,00
Piano Finanz. Liv.2° 1.10 Altre spese correnti	0,00	0,00	0,00
Totale Piano Finanz. Liv.1°(Titolo) 1	449.900,00	445.519,00	445.265,00
Totale Missione Prog. 14.04	449.900,00	445.519,00	445.265,00
<b>15.01 (Servizi per lo sviluppo del mercato del lavoro)</b>	0,00	0,00	0,00
<b>1 (Spese correnti)</b>			
Piano Finanz. Liv.2° 1.03 Acquisto di beni e servizi			
Totale Piano Finanz. Liv.1°(Titolo) 1	0,00	0,00	0,00
Totale Missione Prog. 15.01	0,00	0,00	0,00

<b>15.03 (Sostegno all'occupazione)</b>	0,00	0,00	0,00
<b>1 (Spese correnti)</b>			
Piano Finanz. Liv.2° 1.01 Redditi da lavoro dipendente			
Piano Finanz. Liv.2° 1.03 Acquisto di beni e servizi	197.719,00	197.719,00	197.719,00
Totale Piano Finanz. Liv.1°(Titolo) 1	197.719,00	197.719,00	197.719,00
Totale Missione Prog. 15.03	197.719,00	197.719,00	197.719,00
<b>16.01 (Sviluppo del settore agricolo e del sistema agroalimentare)</b>	1.500,00	1.500,00	1.500,00
<b>1 (Spese correnti)</b>			
Piano Finanz. Liv.2° 1.03 Acquisto di beni e servizi			
Totale Piano Finanz. Liv.1°(Titolo) 1	1.500,00	1.500,00	1.500,00
Totale Missione Prog. 16.01	1.500,00	1.500,00	1.500,00
<b>16.02 (Caccia e pesca)</b>	0,00	0,00	0,00
<b>1 (Spese correnti)</b>			
Piano Finanz. Liv.2° 1.03 Acquisto di beni e servizi			
Piano Finanz. Liv.2° 1.04 Trasferimenti correnti	0,00	0,00	0,00
Totale Piano Finanz. Liv.1°(Titolo) 1	0,00	0,00	0,00
Totale Missione Prog. 16.02	0,00	0,00	0,00
<b>19.01 (Relazioni internazionali e Cooperazione allo sviluppo)</b>	58.000,00	54.950,00	54.950,00
<b>1 (Spese correnti)</b>			
Piano Finanz. Liv.2° 1.03 Acquisto di beni e servizi			
Piano Finanz. Liv.2° 1.04 Trasferimenti correnti	2.000,00	0,00	0,00
Piano Finanz. Liv.2° 1.09 Rimborsi e poste correttive delle entrate	0,00	0,00	0,00
Piano Finanz. Liv.2° 1.10 Altre spese correnti	0,00	0,00	0,00
Totale Piano Finanz. Liv.1°(Titolo) 1	60.000,00	54.950,00	54.950,00
<b>2 (Spese in conto capitale)</b>	0,00	0,00	0,00
Piano Finanz. Liv.2° 2.02 Investimenti fissi lordi e acquisto di terreni			
Totale Piano Finanz. Liv.1°(Titolo) 2	0,00	0,00	0,00
Totale Missione Prog. 19.01	60.000,00	54.950,00	54.950,00
<b>20.01 (Fondo di riserva)</b>	1.200.000,00	1.050.000,00	1.050.000,00
<b>1 (Spese correnti)</b>			
Piano Finanz. Liv.2° 1.10 Altre spese correnti			
Totale Piano Finanz. Liv.1°(Titolo) 1	1.200.000,00	1.050.000,00	1.050.000,00
Totale Missione Prog. 20.01	1.200.000,00	1.050.000,00	1.050.000,00
<b>20.02 (Fondo crediti di dubbia esigibilità)</b>	14.800.000,00	14.800.000,00	14.800.000,00
<b>1 (Spese correnti)</b>			
Piano Finanz. Liv.2° 1.10 Altre spese correnti			
Totale Piano Finanz. Liv.1°(Titolo) 1	14.800.000,00	14.800.000,00	14.800.000,00
Totale Missione Prog. 20.02	14.800.000,00	14.800.000,00	14.800.000,00
<b>20.03 (Altri Fondi)</b>	12.000,00	12.000,00	12.000,00
<b>1 (Spese correnti)</b>			
Piano Finanz. Liv.2° 1.10 Altre spese correnti			
Totale Piano Finanz. Liv.1°(Titolo) 1	12.000,00	12.000,00	12.000,00
Totale Missione Prog. 20.03	12.000,00	12.000,00	12.000,00
<b>50.02 (Quota capitale ammortamento mutui e prestiti obbligazionari)</b>	0,00	0,00	256.800.000,00
<b>4 (Rimborso Prestiti)</b>			
Piano Finanz. Liv.2° 4.01 Rimborso di titoli obbligazionari			
Piano Finanz. Liv.2° 4.03 Rimborso mutui e altri finanziamenti a medio lungo termine	5.710.697,00	5.745.524,00	5.827.135,00
Totale Piano Finanz. Liv.1°(Titolo) 4	5.710.697,00	5.745.524,00	262.627.135,00

Totale Missione Prog. 50.02	5.710.697,00	5.745.524,00	262.627.135,00
<b>60.01 (Restituzione anticipazione di tesoreria) 5 (Chiusura Anticipazioni ricevute da istituto tesoriere/cassiere)</b> Piano Finanz. Liv.2° 5.01 Chiusura Anticipazioni ricevute da istituto tesoriere/cassiere	30.000.000,00	30.000.000,00	30.000.000,00
Totale Piano Finanz. Liv.1°(Titolo) 5	30.000.000,00	30.000.000,00	30.000.000,00
Totale Missione Prog. 60.01	30.000.000,00	30.000.000,00	30.000.000,00
<b>99.01 (Servizi per conto terzi e Partite di giro) 7 (Uscite per conto terzi e partite di giro)</b> Piano Finanz. Liv.2° 7.01 Uscite per partite di giro	86.724.000,00	86.724.000,00	86.724.000,00
Piano Finanz. Liv.2° 7.02 Uscite per conto terzi	7.430.000,00	7.430.000,00	7.430.000,00
Totale Piano Finanz. Liv.1°(Titolo) 7	94.154.000,00	94.154.000,00	94.154.000,00
Totale Missione Prog. 99.01	94.154.000,00	94.154.000,00	94.154.000,00
<b>Totale Entrata/Uscita U</b>	<b>681.213.076,18</b>	<b>587.441.938,68</b>	<b>817.273.765,15</b>
<b>TOTALE GENERALE SPESA</b>	<b>681.213.076,18</b>	<b>587.441.938,68</b>	<b>817.273.765,15</b>

### 3.3 Società e organismi partecipati

#### 3.3.1 Servizi pubblici affidati ad enti strumentali e società controllate e partecipate

COD	MISSIONE/ PROGRAMMA	SERVIZIO AL CITTADINO	ORGANISMO PARTECIPATO	DURATA DEL CONTRATTO
01.04	<b>SERVIZI ISTITUZIONALI, GENERALI E DI GESTIONE</b> <i>Gestione delle entrate tributarie e servizi fiscali</i>	Servizi di gestione, liquidazione, accertamento, contenzioso, riscossione volontaria e coattiva della Tassa Rifiuti Solidi Urbani (TIA/TARES/TARI e comunque denominata), di riscossione coattiva dei tributi comunali, delle entrate patrimoniali e assimilate, delle sanzioni amministrative e delle sanzioni per violazioni del Codice della Strada.	So.Lo.Ri. S.p.A.	fino al 31/12/2026 Nuovo affidamento <i>in house</i> , approvato con D.C.C. n. 21 del 13/04/2022 – Contratto stipulato in data 29/06/2022.
01.05	<b>SERVIZI ISTITUZIONALI, GENERALI E DI GESTIONE</b> <i>Gestione dei beni demaniali e patrimoniali</i>	Gestione del patrimonio immobiliare.	Azienda Speciale AGEC	fino al 31/12/2036
01.08	<b>SERVIZI ISTITUZIONALI, GENERALI E DI GESTIONE</b> <i>Statistica e sistemi informativi</i>	Gestione dei servizi telematici a supporto del sistema informatico comunale, integrato con contratto di videosorveglianza.	AGSM AIM Smart Solutions S.r.l. (ex AGSM Lighting S.r.l.)	fino al 31/12/2023 Servizio affidato con D.D. n. 6503 del 01/12/2016 fino al 30/06/2022, con previsione di possibile proroga tecnica per un periodo massimo di 6 mesi. Con successive D.D. n. 2690 del 21/06/2022, n. 6105 del 29/12/2022 e n. 2810 del 28/06/2023, lo stesso è stato mantenuto in proroga all'attuale gestore fino al 30/10/2023, con previsione di ulteriore differimento fino a fine anno, termine entro cui verrà aggiudicato il <i>project financing</i> proposto da AGSM AIM Smart Solutions S.r.l., in fase avanzata di espletamento.

04.06	<b>ISTRUZIONE E DIRITTO ALLO STUDIO</b> <i>Servizi ausiliari all'istruzione</i>	Gestione del servizio di refezione scolastica.	Azienda Speciale AGECE	fino al 31/12/2036
05.01	<b>TUTELA E VALORIZZAZIONE DEI BENI E ATTIVITÀ CULTURALI</b> <i>Valorizzazione dei beni di interesse storico</i>	Servizio di custodia e guardiana degli spazi presso i musei comunali .	Azienda Speciale AGECE	Affidati <i>in house</i> dal 01/07/2021 al 31/12/2025 con D.C.C. n. 31 del 24/06/2021.
	<i>Valorizzazione dei beni di interesse storico</i>	Servizio di gestione dell'impianto e delle operazioni di primo soccorso per l'esercizio dell'ascensore inclinato di Castel S. Pietro.	Azienda Speciale AGECE	Affidato <i>in house</i> dal 01/01/2021 al 31/12/2025 con D.G.C. n. 474 del 22/12/2020.
06.01	<b>POLITICHE GIOVANILI, SPORT E TEMPO LIBERO</b> <i>Sport e Tempo Libero</i>	Servizio di custodia e guardiana degli spazi presso le strutture sportive comunali e attività di supporto amministrativo agli Uffici della Direzione Sport Tempo Libero – Edilizia Sportiva.	Azienda Speciale AGECE	Affidati <i>in house</i> dal 01/07/2021 al 31/12/2025 con D.C.C. n. 31 del 24/06/2021.
09.02	<b>SVILUPPO SOSTENIBILE E TUTELA DEL TERRITORIO E DELL'AMBIENTE</b> <i>Tutela, valorizzazione e recupero ambientale</i>	Manutenzione del verde pubblico.	AMIA Verona S.p.A.	Servizio affidato con D.G.C. n. 537/2016 e n. 445/2017 all'attuale gestore AMIA Verona S.p.A. (società controllata indiretta di 2° livello) fino al 31/12/2018, e poi mantenuto alla medesima Società con successive proroghe tecniche, l'ultima fino al 31/12/2023 (D.G.C. n. 1266 del 29/12/2022). Con D.C.C. n. 20 del 13/04/2022 è stato approvato l'iter per la costituzione di una NewCo in controllo pubblico a totale partecipazione diretta del Comune di Verona denominata "AMIAVR S.p.A.", che acquisirà il 100% della Società AMIA Verona S.p.A., nel frattempo opportunamente depurata dalle attività e dalle partecipazioni non necessarie allo svolgimento dei servizi di igiene urbana e di manutenzione del verde nel Comune di Verona mediante scissione parziale e trasferimento dei rami d'azienda residuali ad altra Società (AGSM AIM Ambiente S.r.l.), costituita da AGSM AIM S.p.A. (dal

				<p>01/06/2022) e mantenuta sotto il suo controllo.        AMIAVR S.p.A. è stata costituita in data 01/12/2022, con atto del Notaio Casalini (ns. P.G. n. 438251 del 01/12/2022).        Una volta acquisito il 100% di AMIA Verona S.p.A. da parte della NewCo comunale ed adeguato lo Statuto di AMIA Verona S.p.A. alla disciplina <i>dell'in house providing</i>, alla stessa Società verrà affidato direttamente "a cascata" da parte del Comune di Verona il servizio di manutenzione del verde.        Successivamente si procederà ad una fusione inversa, attraverso cui la stessa NewCo AMIAVR S.p.A. confluirà in AMIA Verona S.p.A., che diverrà quindi una controllata diretta al 100% del Comune.</p>
<p><b>09.03</b></p>	<p><b>SVILUPPO SOSTENIBILE E TUTELA DEL TERRITORIO E DELL'AMBIENTE</b>  <i>Rifiuti e servizi accessori</i></p>	<p>Gestione integrata dei rifiuti urbani.</p> <p>Servizi accessori di gestione dello spazzamento delle strade extraurbane, di sgombero neve e trattamento antighiaccio su strade extraurbane, di pulizia di aree verdi e pulizia e manutenzione fontane.</p>	<p>AMIA Verona S.p.A.</p>	<p>Servizio affidato con D.G.C. n. 537/2016 e n. 445/2017 all'attuale gestore AMIA Verona S.p.A. (società controllata indiretta di 2° livello) fino al 31/12/2018, e mantenuto ad AMIA Verona S.p.A. con successive proroghe tecniche.        Con D.C.C. n. 58 del 14/10/2021 è stato poi stabilito che AMIA Verona S.p.A. continui a gestire il servizio in applicazione dell'art. 204 ("<i>Gestioni esistenti</i>") del D. Lgs. 03/04/2006, n. 152 - "<i>Norme in materia ambientale</i>", nelle more dell'affidamento del nuovo servizio ai sensi dell'art. 202 del predetto Decreto.        Con la medesima deliberazione il Consiglio di Bacino è stato incaricato di avviare il procedimento di riprogettazione del servizio integrato dei rifiuti del Bacino Verona Città (Piano del servizio), in conformità con le disposizioni nazionali e regionali di recepimento delle direttive e delle disposizioni regolatorie ARERA.        Con D.C.C. n. 20 del 13/04/2022 è stato approvato l'<i>iter</i> per la costituzione di una NewCo in controllo pubblico a totale partecipazione diretta del Comune di Verona denominata "AMIAVR S.p.A.", che acquisirà il 100% della Società AMIA Verona S.p.A., nel frattempo opportunamente depurata dalle attività e dalle</p>



				<p>partecipazioni non necessarie allo svolgimento dei servizi di igiene urbana e di manutenzione del verde nel Comune di Verona mediante scissione parziale e trasferimento dei rami d'azienda residuali ad altra Società (AGSM AIM Ambiente S.r.l.), costituita da AGSM AIM S.p.A. (dal 01/06/2022) e mantenuta sotto il suo controllo.</p> <p>La Società AMIAVR S.p.A. è stata costituita in data 01/12/2022, con atto del Notaio Casalini (ns. P.G. n. 438251 del 01/12/2022).</p> <p>Con D.G.C. n. 1253 del 27/12/2022, la Giunta ha preso atto che il servizio rifiuti urbani continuerà ad essere gestito da AMIA Verona S.p.A. per il tempo strettamente necessario alla conclusione della procedura di suo affidamento <i>in house providing</i>, e comunque non oltre il 31/12/2023, onde consentire al Consiglio di Bacino Verona Città di dotarsi di uno strumento di programmazione (denominato "Programmazione d'Ambito del Consiglio di Bacino Verona Città"), approvato con deliberazione del Consiglio Comunale in veste di Assemblea di Bacino n. 41 del 20/07/2023, che ha recepito le indicazioni contenute nel Piano d'Ambito regionale e individuato le politiche e le strategie volte a organizzare il servizio stesso, in linea con gli obiettivi previsti dalla normativa europea, nazionale e regionale e in coerenza con la disciplina regolatoria e le indicazioni inerenti alla qualità (TQRIF) espresse da ARERA.</p> <p>Una volta acquisito il 100% di AMIA Verona S.p.A. da parte della NewCo comunale ed adeguato lo Statuto di AMIA Verona S.p.A. alla disciplina <i>dell'in house providing</i>, alla stessa Società verranno affidati direttamente "a cascata" da parte dell'Autorità di Bacino Verona Città i servizi di igiene urbana, salvaguardando così le competenze e le professionalità acquisite.</p> <p>Successivamente si procederà ad una fusione inversa, attraverso cui la stessa NewCo AMIAVR S.p.A. confluirà in AMIA Verona S.p.A., che diverrà quindi una controllata diretta al 100% del Comune.</p>
--	--	--	--	--

09.03	<b>SVILUPPO SOSTENIBILE E TUTELA DEL TERRITORIO E DELL'AMBIENTE</b> <i>Pulizia monumenti</i>	Servizi di pulizia delle aree esterne/scoperte accessibili al pubblico dei monumenti e musei civici di Verona (Anfiteatro Arena, Museo di Castelvecchio, Museo Lapidario Maffeiano, Tomba di Giulietta e Teatro Romano).	AMIA Verona S.p.A.	Servizio affidato dalla Direzione Musei con D.D. n. 805/2022 fino al 30/06/2022 e successivamente, con D.D. n. 2882 del 04/07/2022, fino al 31/12/2022, nelle more della conclusione della procedura di adesione alla convenzione accesa dall'Ente aggregatore Provincia di Vicenza con la Ditta Coopservice e con i suoi mandanti. Il servizio è stato da ultimo prorogato alla stessa AMIA Verona S.p.A fino al 31/12/2023 con D.D. n. 3327 del 28/07/2023.
09.04	<b>SVILUPPO SOSTENIBILE E TUTELA DEL TERRITORIO E DELL'AMBIENTE</b> <i>Servizio idrico integrato</i>	Servizio di manutenzione ordinaria e straordinaria delle reti e degli impianti per la raccolta e lo smaltimento delle acque meteoriche e degli idranti antincendi.	Acque Veronesi S.c. a r.l.	Affidato dal 01/04/2021 al 31/12/2025 con D.G.C. n. 94 del 09/03/2021.
10.05	<b>TRASPORTI E DIRITTO ALLA MOBILITÀ</b> <i>Viabilità e infrastrutture stradali</i>	Gestione della sosta a pagamento e delle aree comunali destinate a parcheggio.	AMT3 S.p.A.	fino al 31/12/2024
12.09	<b>SERVIZIO NECROSCOPICO E CIMITERIALE</b>	Gestione del servizio cimiteriale.	Azienda Speciale AGECE	fino al 31/12/2036
14.04	<b>SVILUPPO ECONOMICO E COMPETITIVITÀ</b> <i>Reti e altri servizi di pubblica utilità</i>	Gestione del servizio farmaceutico comunale.	Azienda Speciale AGECE	fino al 31/12/2036
		Gestione impianti (manutenzione o di installazioni per nuove forniture) di teleriscaldamento e cogenerazione.	AGSM AIM Calore S.r.l. (società neocostituita, dal 01/01/2022 – il contratto fino al 31/12/2021 era con AGSM AIM S.p.A., divenuta dal	fino al 13/05/2031

			01/01/2022 una Holding operativa)	
		Distribuzione del gas naturale.	V-Reti S.p.A. (ex Megareti S.p.A.)	<p>Contratto di servizio cessato ai sensi di legge, con obbligo per l'affidatario di proseguire l'attività fino alla data di individuazione del gestore unico dell'Ambito Territoriale Minimo "VERONA 1 - Città di Verona e Nord". Il servizio permane quindi in capo a V-Reti S.p.A. (ex Megareti S.p.A.).</p> <p>Il bando di gara per il nuovo affidamento è subordinato alla conclusione dei sub-procedimenti connessi ai pareri obbligatori di competenza dell'ARERA (Autorità di Regolazione per Energia Reti e Ambiente), dovuti nei casi in cui la differenza tra VIR (Valore Industriale Residuo) e RAB (valore attribuito agli impianti in sede di determinazione tariffaria) superi il 20%. L'Autorità non si è ancora espressa.</p>
		Progettazione esecutiva, realizzazione e gestione del parcheggio interrato e di superficie dell'area "ex Gasometro".	AMT3 S.p.A.	<p>Il servizio era stato affidato alla Società P.P.A. fino al 06/09/2042.</p> <p>Sulla base degli indirizzi disposti dal Comune di Verona con i Piani di razionalizzazione 2018-2021, con verbale dell'Assemblea Straordinaria del 04/11/2021 è stata deliberata la fusione per incorporazione di P.P.A. in AMT3 S.p.A., con effetti contabili e fiscali decorrenti dal 01/01 dell'anno di efficacia giuridica della fusione e con effetti civilistici dalla data dell'ultima delle iscrizioni dell'atto di fusione presso il Registro delle Imprese. L'atto notarile definitivo è stato stipulato in data 09/03/2022.</p> <p>La gestione del parcheggio è quindi ora in carico ad AMT3 S.p.A..</p>
		Gestione del servizio di illuminazione pubblica.	AGSM AIM Smart Solutions S.r.l. (dal 01/01/2022 – ex AGSM Lighting S.r.l.)	fino al 31/03/2037

### 3.3.2 Obiettivi di servizio e gestionali delle società a controllo

Ai sensi dell'art. 147-quater del D. Lgs. n. 267/2000 (TUEL), l'Ente Locale definisce un sistema di controlli sulle proprie società non quotate, stabilendo preventivamente gli obiettivi gestionali a cui deve tendere la società partecipata.

Il Comune di Verona individua tali obiettivi per le proprie società *in house* e per le controllate, nonché per l'Azienda Speciale AGECE.

Resta escluso, a norma della disposizione sopra citata, il Gruppo AGSM AIM S.p.A., in quanto dal 01/01/2021, a seguito dell'operazione di fusione tra AGSM Verona S.p.A. e AIM Vicenza S.p.A., risulta quotato in mercato regolamentato (prestito obbligazionario unsecured dell'importo di 50 milioni di Euro - Bond - con quotazione presso la Borsa di Dublino – ISE - Irish Stock Exchange).

Di seguito si definiscono gli obiettivi gestionali 2024 per le singole società controllate/*in house* e per l'Azienda Speciale AGECE.

#### **AMT3 S.p.A. (100% – *in house* – soggetto attuatore dell'Opera Filovia)**

- Completare l'adeguamento tecnologico della piattaforma permessistica;
- Bilancio di esercizio positivo;
- Ottemperare a tutti gli indirizzi e agli adempimenti previsti dalla deliberazione di Consiglio n. 35 del 22/06/2023 relativa all'Opera Filovia e dai conseguenti atti stipulati in esecuzione della stessa, ivi incluso l'obbligo di fornire a tutti gli Uffici comunali competenti, con cadenza almeno semestrale, i dati necessari a monitorare l'andamento economico, patrimoniale e finanziario della Società, nonché i *covenants* finanziari, al fine di consentire il regolare adempimento degli obblighi inerenti agli accordi con BEI.

#### **AMI AVR S.p.A. (100%)**

- Partecipare, per quanto di competenza, alla procedura di affidamento *in house* della gestione dei servizi di igiene urbana e portare a compimento l'operazione di fusione inversa della Società in AMIA Verona S.p.A.;
- Predisporre, a valere dall'esercizio 2024, il bilancio di sostenibilità;
- Predisporre tutta la documentazione e implementare il sistema finalizzato ad effettuare il monitoraggio e la rendicontazione dei servizi di igiene urbana e pulizia del territorio, nonché sviluppare una reportistica puntuale dei servizi attivi/usufruiti, secondo quanto disposto dettagliatamente nel documento di "Programmazione d'Ambito del Consiglio di Bacino Verona Città", approvato con deliberazione del Consiglio Comunale in veste di Assemblea di Bacino n. 41 del 20/07/2023.

#### **So.Lo.Ri. Sp.A. (99% – *in house*, a controllo analogo congiunto)**

- Incrementare l'efficacia della riscossione coattiva del 2,5% rispetto al 2022;
- Applicare la contabilità analitica al fine di consentire la rilevazione di un Conto Economico per singolo Ente affidante e che contenga al minimo, per le diverse tipologie di entrate gestite, per le riscossioni ordinarie e coattive, nonché per i diversi committenti, l'attribuzione contemporanea dei ricavi, dei costi e degli aspetti patrimoniali e finanziari.

### **Veronamercato S.p.A. (75,16%)**

Proseguire nell'attuazione degli interventi, sostenuti dal Bando PNRR "Finanziamenti per gli Enti gestori dei Mercati all'ingrosso" (Missione 2, Componente 1, Investimento 2.1), di realizzazione di ambienti a temperatura controllata nelle testate o piazzali nord e sud dell'edificio Mercato Ortofrutticolo, comprensivi di progetto *warehousing system* (digitalizzazione logistica di magazzino), e di costruzione di tettoie per la copertura di posti auto con pannelli fotovoltaici.

### **Acque Veronesi S.c. a r.l. (46,72% - *in house* per ATO, a controllo analogo congiunto)**

Considerato che la Società deve rispettare gli indirizzi fissati dall'ARERA e richiamati dall'ATO Veronese Consiglio di Bacino Veronese (Ente che ha affidato direttamente *in house* ad Acque Veronesi S.c. a r.l. il servizio idrico integrato nell'Ambito Territoriale Ottimale Veronese), si rinvia a quanto disposto dall'Assemblea del Consiglio di Bacino Veronese.

### **Azienda Speciale AGE C**

- Proseguire il "Piano riatti" al fine di ridurre ulteriormente il numero degli immobili sfitti;
- Predisporre una proposta di revisione dello Statuto da sottoporre al Comune;
- Svolgere gli approfondimenti necessari e predisporre gli atti prodromici a nuovi affidamenti *in house* per il servizio di gestione immobiliare e cimiteriale, secondo le normative vigenti;
- Compiere gli approfondimenti giuridici, tecnici ed economici finalizzati a valutare la fattibilità di eventuali proposte di Partenariato Pubblico Privato per l'affidamento in concessione della gestione del crematorio di Verona, comprensive di investimenti di adeguamento tecnologico e strutturale.

### 3.3.3 Procedure di controllo

In relazione a quanto disposto dall'art. 147-*quater* del D. Lgs. n. 267/2000 (TUEL), ai sensi dell'art. 10, co. 3 del *Regolamento comunale del sistema integrato dei controlli interni*, la Direzione Generale, avvalendosi di un apposito gruppo di lavoro e sulla base delle informazioni raccolte dalle società e dagli Uffici comunali competenti, è deputata al presidio dei controlli sulle società partecipate dal Comune di Verona.

L'idoneo sistema informativo finalizzato a rilevare i rapporti finanziari tra l'Ente e le società e la situazione contabile, gestionale e organizzativa delle stesse è stato aggiornato con D.G.C. n. 92 del 04/04/2018, che ha differenziato il livello di monitoraggio in relazione alla natura della partecipazione (diretta o indiretta) e alla quota detenuta dal Comune di Verona:

- per le società direttamente controllate e per le società *in house* è richiesto l'invio del Bilancio d'esercizio con la Relazione sul governo societario (*ex art. 6 del D. Lgs. n. 175/2016 - TUSP*), del Bilancio consolidato di Gruppo (se ricorre la fattispecie), del Budget, della Semestrale, dei verbali di assemblea, degli eventuali Piani di investimenti, del rendiconto annuale sul raggiungimento degli obiettivi specifici sul complesso delle spese di funzionamento (*ex art. 19, co. 5-6 del D. Lgs. n. 175/2016*), del rendiconto annuale sul rispetto del limite quantitativo al fatturato *ex art. 16 del D. Lgs. n. 175/2016* (solo per le società *in house*) e di alcuni regolamenti interni, *in primis* il Regolamento per il reclutamento del personale (*ex art. 19, co. 2-3 del D. Lgs. n. 175/2016 - da pubblicare sul sito istituzionale delle società*);
- per le società a controllo pubblico a partecipazione minoritaria del Comune è richiesto solo il Bilancio d'esercizio con la Relazione sul governo societario (*ex art. 6 del D. Lgs. n. 175/2016*) e il Regolamento per il reclutamento del personale (*ex art. 19, co. 2-3 del D. Lgs. n. 175/2016 - da pubblicare sul sito istituzionale della società*);
- per le società a partecipazione diretta minoritaria è richiesto solo il Bilancio d'esercizio.

\* \* \* \* \*

Per quanto concerne il monitoraggio dei contratti di servizio, la qualità dei servizi, nonché il corretto adempimento degli obblighi contrattuali, si evidenzia che in data 31/12/2022 è entrato in vigore il **D. Lgs. 23/12/2022, n. 201** avente ad oggetto il "*Riordino della disciplina dei servizi pubblici locali di rilevanza economica*", finalizzato ad introdurre una riforma organica della materia, che nel corso del tempo ha subito numerose modifiche normative.

L'art. 30 del Decreto introduce l'obbligo per i Comuni con popolazione superiore a 5.000 abitanti, nonché per le città metropolitane, le province e gli altri Enti competenti, in relazione al proprio ambito o bacino del servizio, di effettuare una **ricognizione periodica della situazione gestionale dei servizi pubblici locali di rilevanza economica** nei rispettivi territori. Tale ricognizione deve attestare in modo analitico, per ogni SPL di rilevanza economica affidato, il concreto andamento dal punto di vista economico, dell'efficienza, della qualità del servizio, del rispetto degli obblighi indicati nel relativo contratto. Essa va effettuata tenendo conto anche degli atti e degli indicatori di cui agli artt. 7, 8 e 9 del Decreto, ossia:

- per i servizi a rete, dei parametri predisposti dalle Autorità di Regolazione, che individuano i costi di riferimento, lo schema tipo di Piano Economico Finanziario, gli indicatori e i livelli minimi di qualità dei servizi;
- per i servizi non a rete, degli indicatori predisposti dal Ministero delle Imprese e del Made in Italy.

Con Decreto Direttoriale n. 639 del 31/08/2023, pubblicato in data 25/09/2023, in attuazione di quanto disposto dall'art. 8 del D. Lgs. n. 201/2022, il MIMIT ha adottato, in prima battuta, le linee guida necessarie alla redazione del Piano Economico Finanziario e lo schema contenente l'individuazione degli indicatori di qualità per i seguenti servizi: parcheggi, impianti sportivi, servizi cimiteriali, luci votive, trasporto scolastico.

La ricognizione di cui all'art. 30 cit. rileva inoltre:

- a) la misura del ricorso agli affidamenti di cui all'art. 17, co. 3 secondo periodo del medesimo Decreto, ossia agli affidamenti senza procedura ad evidenza pubblica di importo superiore alle soglie di rilevanza europea, compresi quelli nei settori del trasporto pubblico locale e i servizi di distribuzione dell'energia elettrica e del gas naturale;
- b) la misura del ricorso all'affidamento a società *in house*;
- c) gli oneri e i risultati in capo agli Enti affidanti.

Con riferimento ai servizi affidati alle società *in house*, deve essere dato conto, altresì, delle ragioni che, sul piano economico e della qualità dei servizi, giustifichino il mantenimento dell'affidamento, anche in relazione ai risultati conseguiti nella gestione (art. 17, co. 5).

I dati e le informazioni di cui sopra devono essere contenuti in un'apposita Relazione, da aggiornare ogni anno contestualmente alla ricognizione dell'assetto delle società partecipate dal Comune di Verona ex art. 20 del D. Lgs. n. 175/2016 (TUSP); in sede di prima applicazione, essa è effettuata «entro dodici mesi dalla data di entrata in vigore» (art. 30, co. 3), ossia **entro il 31/12/2023**, con riferimento, per analogia con il Piano di razionalizzazione, alla situazione al 31/12 dell'anno precedente.

La relazione ricognitiva sulle società *in house* costituisce specifica Appendice al Piano di razionalizzazione annuale di cui all'art. 20 del TUSP.

Con deliberazione della Giunta Comunale n. 1080 del 24/10/2023 è stato definito il perimetro dei SPL da monitorare in sede di prima applicazione della disciplina di cui sopra, che ricomprende:

- i SPL a rete in relazione ai quali le Autorità di Regolazione, per i rispettivi ambiti di competenza, abbiano individuato i parametri necessari per effettuare il monitoraggio, ossia: servizio idrico integrato, gestione dei rifiuti urbani, trasporto pubblico su strada.

Le relative relazioni saranno predisposte dai rispettivi Enti d'Ambito, ossia: dall'ATO Veronese Consiglio di Bacino Veronese, dal Consiglio di Bacino Verona Città e dalla Provincia di Verona;

- i servizi pubblici locali non a rete per i quali il Ministero delle Imprese e del Made in Italy, in attuazione di quanto disposto dall'art. 8 del D. Lgs. n. 201/2022, abbia adottato lo schema contenente l'individuazione degli indicatori di qualità, ossia: parcheggi, impianti sportivi (circoscritti dall'Amministrazione alla gestione delle piscine comunali per le motivazioni espresse in delibera), servizi cimiteriali, luci votive, trasporto scolastico.

Le relative relazioni ricognitive saranno predisposte dagli Uffici comunali competenti per materia, in collaborazione tra loro e con i soggetti giuridici affidatari, e trasmesse alla Direzione Partecipate – Autorità di Bacino Rifiuti, che provvederà alla loro raccolta, unitamente a quelle pervenute dalle Autorità di Regolazione, al fine della predisposizione di un unico documento, il quale, una volta approvato, dovrà essere pubblicato nel sito istituzionale del Comune e trasmesso all'ANAC, che lo pubblicherà sul proprio portale telematico, in un'apposita sezione denominata «Trasparenza dei servizi pubblici locali di rilevanza economica - Trasparenza SPL», dando evidenza della data di pubblicazione.

### 3.4 Programma per l'affidamento di incarichi esterni

Area	Incarico	importo			soggetto erogatore
		2024	2025	2026	
Direzione Generale	Incarichi collaborazione per valorizzazione risorse umane	25.000			
	Incarico di Social Strategist	50.000			
	Rilevatori Censimento Permanente Popolazione e Abitazione	66.000	66.000	66.000	ISTAT
	Incarichi collaborazione europrogettazione	40.000	40.000	40.000	Unione Europea
	Prestazioni professionali per coordinamento progetti e processi di accompagnamento sociale negli ambiti di intervento della direzione	50.000	50.000	50.000	
	Prestazioni professionali per percorsi di mediazione culturale	30.000	30.000	30.000	
	Prestazioni professionali di artisti, gruppi musicali, grafici, comunicatori, urbanisti, videomaker, ecc per realizzazione di eventi e manifestazioni, percorsi partecipati di valorizzazione di luoghi e spazi pubblici	20.000	20.000	20.000	
	Incarichi collaborazione pianificazione strategica	30.000	30.000	30.000	
Area Istituzionale	Incarico per servizio medico veterinario per il nucleo cinofilo antidroga della polizia locale di Verona	3.000	3.000	3.000	
Area Cultura	Addetto alle relazioni esterne per la promozione delle attività culturali, eventi, mostre, conferenze e manifestazioni di pertinenza	50.000	50.000	50.000	
	Incarichi collaborazione valorizzazione patrimonio Unesco	30.000	30.000	30.000	Stato
	Assistente al Rup e/o alla commissione d'aggiudicazione negli appalti di servizi, anche con riferimento alla gestione dei contratti	0	35.000	35.000	
	Curatela di mostre e manifestazioni culturali, membri di comitati scientifici	100.000	100.000	100.000	
	Esperti nella progettazione di depositi per le collezioni museali	70.000	70.000	70.000	
	Esperto bibliotecario per mappatura e trasferimento collezioni librerie e archivi	30.000	30.000	30.000	
	Esperto in scienze della vita: biologia, zoologia, botanica per assistenza a ricerche specifiche	30.000	30.000	30.000	
	Geologo - direttore di scavo paleontologico, esperto in stratigrafia e paleontologia	40.000	40.000	40.000	
	Musicisti, artisti, gruppi musicali per iniziative di animazione durante gli eventi e le aperture speciali	10.000	10.000	10.000	
	Esperto in preistoria per ricerche specifiche e attività di inventariazione	30.000	30.000	30.000	



	Responsabile Tecnico addetto alla Sicurezza (DM 569/1992 e sgg.)	10.000	10.000	10.000	
Area Territorio	Incarichi professionali specialistici di supporto al RUP, necessari alla revisione della strumentazione urbanistica comunale (PAT e PI) nel triennio 2023-2025	200.000	200.000	0	
	Commissione locale del paesaggio	12.000	12.000	12.000	
Area Lavori Pubblici	Incarichi professionali per supporto tecnico amministrativo legale	80.000	80.000	80.000	
	Coordinatore in fase di progettazione (CSP) e sicurezza (CSE) di tutte le manutenzioni straordinarie circoscrizionali	50.000	50.000	50.000	
	Progettazione impianti antincendio elettrici e speciali, CSP e CSE	50.000	50.000	50.000	
	Incarico professionale per redazione pratiche CPI	20.000	20.000	20.000	
	Incarico professionale per rinnovo certificati prevenzione incendio	20.000	20.000	20.000	
	Incarichi per valutazione antincendio	100.000	80.000	80.000	
	Incarichi per valutazione di vulnerabilità sismica	100.000	100.000	10.000	
	Incarichi per redazione di perizie di stima di edilizia pubblica	40.000	20.000	20.000	
Area Risorse economiche	Incarico di assistenza integrata fiscale e previdenziale, compresa approvazione del visto di conformità sulla dichiarazione IVA triennio 2025/2027	0	20.000	20.000	
	Incarichi professionali e consulenze esterne Partecipate	30.000	30.000	30.000	
	Incarico per supporto per revisione e predisposizione PEF; supporto per aggiornamento piano d'ambito; controllo ambientale e della corretta esecuzione del contratto di servizio da parte del gestore	70.000	70.000	70.000	
Area Servizi sociali e alla persona	Prestazioni professionali e artistiche varie per eventi (es: docenti, attori, cantanti, relatori, grafici, interpreti, traduttori)	10.000	10.000	10.000	
	Revisore dei conti progetti SAI Sistema di Accoglienza e Integrazione categoria ordinari (prog. 803.PR.3) e MSNA Minori Stranieri Non Accompagnati (prog. 802.PR.3)	32.139	32.139	32.139	Ministero dell'Interno
	Incarichi per supporto convegni formazione/didattica	5.000	5.000	5.000	
	Incarico a supporto del RUP per servizio trasporto scolastico	25.000			

## SeO Parte 2

La Parte 2 della Sezione Operativa del DUP contiene la programmazione dettagliata, relativamente all'arco temporale di riferimento del DUP, delle opere pubbliche, del fabbisogno di personale e delle alienazioni e valorizzazioni del patrimonio.

## 4. Sezione Operativa - Parte 2

### 4.1 Programmazione Triennale delle Opere pubbliche

Si riporta l'estratto dell'ultima versione del Programma Triennale dei Lavori Pubblici. Per semplificare la lettura sono stati tolti i campi con informazioni non immediatamente rilevanti.

Il triennale completo, riportato anche in calce al presente documento, è consultabile al link reperibile sulla pagina Comunicazioni e avvisi dell'Area Lavori Pubblici:

[https://www.comune.verona.it/nqcontent.cfm?a\\_id=2098](https://www.comune.verona.it/nqcontent.cfm?a_id=2098)

Cod. int. amm.	Oggetto	Anno avvio procedura di affidamento	Circ.	Priorità	Tipologia	Importo complessivo
110315	CINTA MAGISTRALE - PORTE E FORTIFICAZIONI - Interventi di restauro conservativo	2024	tutte	Massima	05 Restauro	€ 300.000,00
110316	CINTA MAGISTRALE - PORTE E FORTIFICAZIONI - Interventi di restauro conservativo	2025	tutte	Massima	05 Restauro	€ 300.000,00
110163	EDIFICI MONUMENTALI - Arena - Interventi di manutenzione straordinaria	2024	1^	Massima	07 Manutenzione straordinaria	€ 250.000,00
110318	EDIFICI MONUMENTALI - Arena - Interventi di manutenzione straordinaria	2025	1^	Massima	07 Manutenzione straordinaria	€ 300.000,00
110320	EDIFICI MONUMENTALI - Musei – Edifici storici – Lavori di manutenzione straordinaria	2024	tutte	Massima	07 Manutenzione straordinaria	€ 450.000,00
110321	EDIFICI MONUMENTALI - Musei – Edifici storici – Lavori di manutenzione straordinaria	2025	tutte	Massima	07 Manutenzione straordinaria	€ 300.000,00
110301	EDIFICI MONUMENTALI - Museo di Castelvecchio - Restauro Torre del Mastio ed interventi per la fruibilità pubblica	2024	1^	Media	05 Restauro	€ 1.400.000,00
110270	EDIFICI MONUMENTALI - Museo Archeologico al Teatro Romano - Allestimento estivo, nuovi servizi, risistemazione zona camerini	2025	1^	Media	99 Altro	€ 200.000,00

110296	EDIFICI MONUMENTALI - Teatro Romano - Restauro conservativo e consolidamento statico delle strutture in alzato - setti, volti, scaloni - di epoca romana	2024	1^	Massima	05 Restauro	€ 300.000,00
110310	EDIFICI MONUMENTALI – Casa Boggian restauro conservativo	2025	1^	Media	05 Restauro	€ 2.680.000,00
090248	EDIFICI MONUMENTALI - Ars District – Il Parco dell'Arsenale: Interventi per il recupero e la riqualificazione del complesso di epoca austriaca – Lotto 2 – Edifici 11-12-13 – Accademia Belle Arti	2025	2^	Massima	05 Restauro	€ 10.010.000,00
090188	EDIFICI MONUMENTALI - Ars District – Il Parco dell'Arsenale: Interventi per il recupero e la riqualificazione del complesso di epoca austriaca – Lotto 6 – Edifici 10, 20	2026	2^	Massima	05 Restauro	€ 8.450.000,00
090313	EDIFICI MONUMENTALI - Ars District – Il Parco dell'Arsenale: Interventi per il recupero e la riqualificazione del complesso di epoca austriaca – Lotto 2 – Completamento – Edifici 11,12,13 (€ 3.482.000,00 spostate in risorse vincolate)	2026	2^	Media	05 Restauro	€ 3.482.000,00
090314	EDIFICI MONUMENTALI - Ars District – Il Parco dell'Arsenale: Interventi per il recupero e la riqualificazione del complesso di epoca austriaca – “Lotto 4 – Edifici 3,21,22,23,24 – Arsenale del Gusto“	2024	2^	Media	05 Restauro	€ 15.500.000,00
110105	EDIFICI MONUMENTALI – TORRE DEL GARDELLO – Restauro conservativo e consolidamento statico	2026	1^	Media	05 Restauro	€ 950.000,00
110088	FORTIFICAZIONI – Programma di valorizzazione del compendio di Forte Procolo – Ripristino, messa in sicurezza e restauro delle traverse con caponiera - Fase 3	2024	3^	Massima	05 Restauro	€ 410.000,00
110165	FORTIFICAZIONI – Programma di valorizzazione del compendio di Forte Procolo – Ripristino, messa in sicurezza e restauro del ridotto centrale e della poterna d'ingresso con galleria fucilieri - Fase 4	2025	3^	Massima	05 Restauro	€ 390.000,00
090167	EDIFICI MONUMENTALI - PALAZZO BARBIERI - SEDE DEL MUNICIPIO DI VERONA - Intervento di sostituzione dei serramenti esterni per il contenimento dei consumi energetici	2024	1^	Media	07 Manutenzione straordinaria	€ 3.320.000,00
110334	EDIFICI MONUMENTALI - SCAVI SCALIGERI - Intervento di sostituzione dei vetri di illuminazione naturale dell'area archeologica, in cortile del Tribunale e in via Dante	2024	1^	Massima	07 Manutenzione straordinaria	€ 350.000,00

110335	EDIFICI MONUMENTALI - GRAN GUARDIA - Interventi di abbattimento delle barriere architettoniche in vista delle Olimpiadi invernali Milano-Cortina 2026	2024	1^	Massima	99 Altro	€ 600.000,00
110337	POR FESR 2021-2027 Sviluppo urbano sostenibile (SUS) Interventi per la riqualificazione del percorso delle Mura: Porta Nuova, Porta Palio e gallerie di contromina	2024	1^	Massima	05 Restauro	€ 1.851.000,00
090322	EDIFICI MONUMENTALI - PALAZZO BARBIERI - SEDE DEL MUNICIPIO DI VERONA - Interventi per ottenimento Certificato Prevenzione Incendi	2025	1^	Massima	99 Altro	€ 300.000,00
110039	EDIFICI MONUMENTALI - PALAZZO ERBISTI - Restauro delle facciate	2026	1^	Massima	05 Restauro	€ 600.000,00
110256	EDIFICI MONUMENTALI - PALAZZO BARBIERI - SEDE DEL MUNICIPIO DI VERONA - Restauro delle facciate	2026	1^	Massima	05 Restauro	€ 650.000,00
110329 C	EDIFICI MONUMENTALI - Musei – Edifici storici – Arena - Lavori di manutenzione ordinaria 2024	2024	tutte	Massima	06 Manutenzione ordinaria	€ 300.000,00
110802 C	EDIFICI MONUMENTALI - Musei – Edifici storici – Arena - Lavori di manutenzione ordinaria 2025	2025	tutte	Massima	06 Manutenzione ordinaria	€ 400.000,00
110803 C	EDIFICI MONUMENTALI - Musei – Edifici storici – Arena - Lavori di manutenzione ordinaria 2026	2026	tutte	Massima	06 Manutenzione ordinaria	€ 400.000,00
080425	IMPIANTI TECNOLOGICI - Interventi di adeguamento impiantistico con integrazione e/o sostituzione di parti e componenti degli <b>IMPIANTI ELETTRICI e SPECIALI – SCUOLE</b> – anno 2024	2024	tutte	Massima	07 Manutenzione straordinaria	€ 400.000,00
080426	IMPIANTI TECNOLOGICI - Interventi di adeguamento impiantistico con integrazione e/o sostituzione di parti e componenti degli <b>IMPIANTI ELETTRICI e SPECIALI – SCUOLE</b> – anno 2025	2025	tutte	Massima	07 Manutenzione straordinaria	€ 400.000,00
080427	IMPIANTI TECNOLOGICI - Interventi di adeguamento impiantistico con integrazione e/o sostituzione di parti e componenti degli <b>IMPIANTI ELETTRICI e SPECIALI – SCUOLE</b> – anno 2026	2026	tutte	Massima	07 Manutenzione straordinaria	€ 400.000,00

090323	IMPIANTI TECNOLOGICI - Interventi di adeguamento impiantistico con integrazione e/o sostituzione di parti e componenti degli <b>IMPIANTI ELETTRICI e SPECIALI – EDIFICI COMUNALI</b> – anno 2024	2024	tutte	Massima	07 Manutenzione straordinaria	€ 400.000,00
090324	IMPIANTI TECNOLOGICI - Interventi di adeguamento impiantistico con integrazione e/o sostituzione di parti e componenti degli IMPIANTI ELETTRICI e SPECIALI – EDIFICI COMUNALI – anno 2025	2025	tutte	Massima	07 Manutenzione straordinaria	€ 400.000,00
090325	IMPIANTI TECNOLOGICI - Interventi di adeguamento impiantistico con integrazione e/o sostituzione di parti e componenti degli IMPIANTI ELETTRICI e SPECIALI – EDIFICI COMUNALI – anno 2026	2026	tutte	Massima	07 Manutenzione straordinaria	€ 400.000,00
090326	IMPIANTI TECNOLOGICI – Adeguamento ANTINCENDIO edifici destinati a biblioteca.	2024	tutte	Massima	08 Manutenzione straordinaria	€ 200.000,00
090154	IMPIANTI TECNOLOGICI - Interventi di efficientamento energetico con integrazione e/o sostituzione di parti e componenti degli impianti elettrici – <b>ex L. 160/2019</b> - anno 2024	2024	tutte	Massima	09 Manutenzione straordinaria con efficientamento energetico	€ 250.000,00
090087	EDIFICI CIVILI - Programma innovativo in ambito urbano denominato "Contratti di Quartiere II" a Borgo Nuovo - Ristrutturazione dell'ex cinema teatro	2024	3^	Minima	99 Altro	€ 4.854.384,00
090315 C	IMPIANTI TECNOLOGICI – manutenzione ordinaria edifici di proprietà comunale – anno 2024	2024	tutte	Media	06 Manutenzione ordinaria	€ 750.000,00
090316 C	IMPIANTI TECNOLOGICI – manutenzione ordinaria edifici di proprietà comunale – anno 2025	2025	tutte	Media	06 Manutenzione ordinaria	€ 750.000,00
090335 C	IMPIANTI TECNOLOGICI – manutenzione ordinaria edifici di proprietà comunale – anno 2026	2026	tutte	Media	06 Manutenzione ordinaria	€ 750.000,00
090291	MANUTENZIONI EDILIZIE – CIVILE - Lavori di manutenzione straordinaria non programmata anno 2024	2024	tutte	Massima	07 Manutenzione straordinaria	€ 350.000,00
090292	MANUTENZIONI EDILIZIE - CIVILE - Lavori di manutenzione straordinaria non programmata anno 2025	2025	tutte	Massima	07 Manutenzione straordinaria	€ 350.000,00
090332	MANUTENZIONI EDILIZIE – CIVILE - Lavori di manutenzione straordinaria non programmata anno 2026	2026	tutte	Massima	07 Manutenzione straordinaria	€ 350.000,00

090293 C	MANUTENZIONI EDILIZIE - CIVILE - Lavori di manutenzione ordinaria 2024	2024	tutte	Massima	Manutenzione ordinaria	€ 230.000,00
090800 C	MANUTENZIONI EDILIZIE - CIVILE - Lavori di manutenzione ordinaria 2025	2025	tutte	Massima	Manutenzione ordinaria	€ 230.000,00
090334 C	MANUTENZIONI EDILIZIE - CIVILE - Lavori di manutenzione ordinaria 2026	2026	tutte	Massima	Manutenzione ordinaria	€ 230.000,00
090333 C	MANUTENZIONI EDILIZIE - CIVILE – Lavori di manutenzione ordinaria degli edifici in gestione alle Circoscrizioni 2024	2024	tutte	Massima	Manutenzione ordinaria	€ 200.000,00
090801 C	MANUTENZIONI EDILIZIE - CIVILE – Lavori di manutenzione ordinaria degli edifici in gestione alle Circoscrizioni 2025	2025	tutte	Massima	Manutenzione ordinaria	€ 200.000,00
090802 C	MANUTENZIONI EDILIZIE - CIVILE – Lavori di manutenzione ordinaria degli edifici in gestione alle Circoscrizioni 2026	2026	tutte	Massima	Manutenzione ordinaria	€ 200.000,00
120131	MANUTENZIONI EDILIZIE – SPORTIVA - Manutenzione straordinaria non programmata e opere edili per rinnovo certificazioni antincendio anno 2024	2024	tutte	Media	07 Manutenzione straordinaria	€ 400.000,00
120277	MANUTENZIONI EDILIZIE - SPORTIVA - Manutenzione straordinaria non programmata e opere edili per rinnovo certificazioni antincendio anno 2025	2025	tutte	Media	07 Manutenzione straordinaria	€ 400.000,00
120309	MANUTENZIONI EDILIZIE - SPORTIVA - Manutenzione straordinaria non programmata e opere edili per rinnovo certificazioni antincendio anno 2026	2026	tutte	Media	07 Manutenzione straordinaria	€ 400.000,00
120139 C	MANUTENZIONI EDILIZIE - SPORTIVA – Lavori di manutenzione ordinaria 2024	2024	tutte	Massima	Manutenzione ordinaria	€ 150.000,00
120800 C	MANUTENZIONI EDILIZIE - SPORTIVA – Lavori di manutenzione ordinaria 2025	2025	tutte	Massima	Manutenzione ordinaria	€ 150.000,00
120801 C	MANUTENZIONI EDILIZIE - SPORTIVA – Lavori di manutenzione ordinaria 2026	2026	tutte	Massima	Manutenzione ordinaria	€ 150.000,00
080415	MANUTENZIONI EDILIZIE - SCOLASTICA – Manutenzione straordinaria non programmata nidi e scuole di ogni ordine e grado – Circoscrizioni 1 e 2 – anno 2024	2024	1^ - 2^	Media	07 Manutenzione straordinaria	€ 482.000,00
080416	MANUTENZIONI EDILIZIE - SCOLASTICA – Manutenzione straordinaria non programmata nidi e scuole di ogni ordine e grado – Circoscrizioni 3 e 6 – Anno 2024	2024	3^ - 6^	Media	07 Manutenzione straordinaria	€ 500.000,00

080417	MANUTENZIONI EDILIZIE - SCOLASTICA – Manutenzione straordinaria non programmata nidi e scuole di ogni ordine e grado – Circoscrizioni 4 e 7 – anno 2024	2024	4 <sup>^</sup> - 7 <sup>^</sup>	Media	07 Manutenzione straordinaria	€ 396.000,00
080418	MANUTENZIONI EDILIZIE - SCOLASTICA – Manutenzione straordinaria non programmata nidi e scuole di ogni ordine e grado – Circoscrizioni 5 e 8 – anno 2024	2024	5 <sup>^</sup> - 8 <sup>^</sup>	Media	07 Manutenzione straordinaria	€ 422.000,00
080419	MANUTENZIONI EDILIZIE - SCOLASTICA – Manutenzione straordinaria non programmata nidi e scuole di ogni ordine e grado – Circoscrizioni 1 e 2 – anno 2025	2025	1 <sup>^</sup> - 2 <sup>^</sup>	Media	07 Manutenzione straordinaria	€ 482.000,00
080420	MANUTENZIONI EDILIZIE - SCOLASTICA – Manutenzione straordinaria non programmata nidi e scuole di ogni ordine e grado – Circoscrizioni 3 e 6 – Anno 2025	2025	3 <sup>^</sup> - 6 <sup>^</sup>	Media	07 Manutenzione straordinaria	€ 500.000,00
080421	MANUTENZIONI EDILIZIE - SCOLASTICA – Manutenzione straordinaria non programmata nidi e scuole di ogni ordine e grado – Circoscrizioni 4 e 7 – anno 2025	2025	4 <sup>^</sup> - 7 <sup>^</sup>	Media	07 Manutenzione straordinaria	€ 396.000,00
080422	MANUTENZIONI EDILIZIE - SCOLASTICA – Manutenzione straordinaria non programmata nidi e scuole di ogni ordine e grado – Circoscrizioni 5 e 8 – anno 2025	2025	5 <sup>^</sup> - 8 <sup>^</sup>	Media	07 Manutenzione straordinaria	€ 422.000,00
080450	MANUTENZIONI EDILIZIE - SCOLASTICA – Manutenzione straordinaria non programmata nidi e scuole di ogni ordine e grado – Circoscrizioni 1 e 2 – anno 2026	2026	1 <sup>^</sup> - 2 <sup>^</sup>	Media	07 Manutenzione straordinaria	€ 482.000,00
080451	MANUTENZIONI EDILIZIE - SCOLASTICA – Manutenzione straordinaria non programmata nidi e scuole di ogni ordine e grado – Circoscrizioni 3 e 6 – Anno 2026	2026	3 <sup>^</sup> - 6 <sup>^</sup>	Media	07 Manutenzione straordinaria	€ 500.000,00
080452	MANUTENZIONI EDILIZIE - SCOLASTICA – Manutenzione straordinaria non programmata nidi e scuole di ogni ordine e grado – Circoscrizioni 4 e 7 – anno 2026	2026	4 <sup>^</sup> - 7 <sup>^</sup>	Media	07 Manutenzione straordinaria	€ 396.000,00
080453	MANUTENZIONI EDILIZIE - SCOLASTICA – Manutenzione straordinaria non programmata nidi e scuole di ogni ordine e grado – Circoscrizioni 5 e 8 – anno 2026	2026	5 <sup>^</sup> - 8 <sup>^</sup>	Media	07 Manutenzione straordinaria	€ 422.000,00
080405 C	MANUTENZIONI EDILIZIE - SCOLASTICA – Manutenzione ordinaria nidi e scuole di ogni ordine e grado 2024 – Area NORD-OVEST (Circoscrizioni 1, 2, 3, 6)	2024	1 <sup>^</sup> - 2 <sup>^</sup> - 3 <sup>^</sup> - 6 <sup>^</sup>	Massima	Manutenzione ordinaria	€ 280.000,00



080800 C	MANUTENZIONI EDILIZIE - SCOLASTICA – Manutenzione ordinaria nidi e scuole di ogni ordine e grado 2025 – Area NORD-OVEST (Circoscrizioni 1, 2, 3, 6)	2025	1^ - 2^ - 3^ - 6^	Massima	Manutenzione ordinaria	€ 280.000,00
080801 C	MANUTENZIONI EDILIZIE - SCOLASTICA – Manutenzione ordinaria nidi e scuole di ogni ordine e grado 2025 – Area NORD-OVEST (Circoscrizioni 1, 2, 3, 6)	2026	1^ - 2^ - 3^ - 6^	Massima	Manutenzione ordinaria	€ 280.000,00
080407 C	MANUTENZIONI EDILIZIE - SCOLASTICA – Manutenzione ordinaria nidi e scuole di ogni ordine e grado 2024 – Area SUD-EST (Circoscrizioni 4, 5, 7, 8)	2024	4^ - 5^ - 7^ - 8^	Massima	Manutenzione ordinaria	€ 230.000,00
080802 C	MANUTENZIONI EDILIZIE - SCOLASTICA – Manutenzione ordinaria nidi e scuole di ogni ordine e grado 2025 – Area SUD-EST (Circoscrizioni 4, 5, 7, 8)	2025	4^ - 5^ - 7^ - 8^	Massima	Manutenzione ordinaria	€ 230.000,00
080803 C	MANUTENZIONI EDILIZIE - SCOLASTICA – Manutenzione ordinaria nidi e scuole di ogni ordine e grado 2026 – Area SUD-EST (Circoscrizioni 4, 5, 7, 8)	2026	4^ - 5^ - 7^ - 8^	Massima	Manutenzione ordinaria	€ 230.000,00
120279	IMPIANTI SPORTIVI Impianto Polisportivo Via Rizzoni nuova costruzione edificio servizi	2024	2^	Minima	01 – Nuova Realizzazione	€ 250.000,00
120285	EDILIZIA SPORTIVA Riqualficazione interna ed esterna del Bocciodromo del <b>Gavagnin</b> con cambio di destinazione di uso sportivo.	2024	6^	Media	04 – Ristrutturazione	€ 550.000,00
120287	EDILIZIA SPORTIVA <b>Gavagnin</b> Baseball impermeabilizzazione tribuna	2025	6^	Media	07 Manutenzione straordinaria	€ 270.000,00
120284	EDILIZIA SPORTIVA Riqualficazione palestra <b>ex scuola americana</b> tramite realizzazione di copertura metallica, ristrutturazione spogliatoi e rifacimento della pavimentazione sportiva	2024	3^	Media	07 Manutenzione straordinaria	€ 400.000,00
120233	EDILIZIA SPORTIVA Costruzione nuova copertura <b>Bocciodromo Cadidavid.</b>	2025	4^	Minima	04 – Ristrutturazione	€ 180.000,00
120286	EDILIZIA SPORTIVA Impianto Polisportivo <b>Consolini</b> rifacimento recinzione e rifacimento copertura spogliatoi atletica	2025	5^	Media	07 Manutenzione straordinaria	€ 300.000,00

120281	EDILIZIA SPORTIVA Sistemazioni aree esterne del Palazzetto di <b>Quinto – LOTTO 2</b>	2024	8^	Media	07 Manutenzione straordinaria per accessibilità e abbattimento delle barriere architettoniche	€ 150.000,00
120250	EDILIZIA SPORTIVA – Sostituzione della pavimentazione in legno presso la palazzina <b>Masprone</b>	2025	3^	Media	07 Manutenzione straordinaria	€ 250.000,00
120291	IMPIANTI SPORTIVI Impianto Sportivo Via Belluzzo nuova costruzione edificio servizi	2024	7^	Minima	01 – Nuova Realizzazione	€ 250.000,00
120294	IMPIANTI SPORTIVI – Riqualficazione piastra polivalente loc. Madonna di Dossobuono	2024	4^	Media	07 Manutenzione straordinaria	€ 215.000,00
120296	IMPIANTI SPORTIVI – adeguamento del piano seminterrato <b>dell'impianto sportivo di Via Sogare</b> conseguimento <b>CPI</b>	2026	3^	Media	07 Manutenzione straordinaria con adeguamento impiantistico o antincendio	€ 400.000,00
120297	IMPIANTI SPORTIVI – Adeguamento impianto sportivo <b>Ascianghi</b> di <b>Via Colombo</b> Realizzazione nuovi Spogliatoi	2026	3^	Minima	01 – Nuova Realizzazione	€ 300.000,00
120298	IMPIANTI SPORTIVI – adeguamento edificio <b>spogliatoi campo calcio Quinto</b> – rifacimento impianto idrico sanitario	2026	8^	Media	07 Manutenzione straordinaria con adeguamento impiantistico o antincendio	€ 150.000,00
120299	IMPIANTI SPORTIVI – realizzazione nuova copertura ed edificio spogliatoi/servizi Warm Up Area presso AGSM FORUM	2024	3^	Media	Ristrutturazione	€ 2.700.000,00
120300	IMPIANTI SPORTIVI – realizzazione campi di padel presso l'area esterna del <b>Palazzetto Le Grazie</b>	2024	5^	Minima	07 Manutenzione straordinaria	€ 200.000,00
120301	IMPIANTI SPORTIVI – Impianto sportivo Ascianghi di Via Colombo <b>Realizzazione nuovo campo sintetico</b>	2025	3^	Minima	07 Manutenzione straordinaria	€ 800.000,00
120302	IMPIANTI SPORTIVI – Impianto Sportivo di via Montelungo - Realizzazione <b>campi sintetici</b>	2025	6^	Minima	07 Manutenzione straordinaria	€ 800.000,00
120303	IMPIANTI SPORTIVI – riqualficazione sottotribuna presso impianto polisportivo Avesani	2026	2^	Minima	07 Manutenzione straordinaria	€ 400.000,00

120305	IMPIANTI SPORTIVI <b>Gavagnin</b> Softball realizzazione nuovi spogliatori e servizi	2024	6^	Minima	Nuova realizzazione	€ 300.000,00
120306	IMPIANTI SPORTIVI – <b>completamento</b> del Parco Polisportivo Spianà di Via Sogare - finiture esterne	2026	3^	Minima	Nuova realizzazione	€ 400.000,00
120307	IMPIANTI SPORTIVI – Riqualficazione del complesso polisportivo denominato Circolo ricreativo comunale 1° maggio in via Lanificio 60 a Montorio	2026	8^	Media	Ristrutturazione	€ 200.000,00
120308	IMPIANTI SPORTIVI – Palestra Istituto Professionale L. da Vinci in via Belluzzo 2 – Rifacimento copertura e pavimentazione palestra	2024	7^	Media	07 Manutenzione straordinaria	€ 250.000,00
090278	EDILIZIA CIVILE - <b>PALAZZO ANAGRAFE</b> interventi di efficientamento energetico ed adeguamento sismico – lotto 1	2026	1^	Massima	04 – Manutenzione straordinaria di adeguamento sismico	€ 1.190.000,00
090272	EDILIZIA CIVILE – <b>SEDE EDILIZIA PRIVATA</b> Lungadige Capuleti – Interventi di efficientamento energetico - sostituzione <b>serramenti</b>	2024	1^	Media	07 Manutenzione straordinaria con efficientamento energetico	€ 400.000,00
090142	EDILIZIA CIVILE – Lavori di ristrutturazione e riqualficazione edilizia con efficientamento energetico, miglioramento sismico ed adeguamento impianti del fabbricato denominato Ex Scuola Elementare di Poiano in 8^ Circoscrizione via Poiano.	2025	8^	Media	04 – Ristrutturazione con efficientamento energetico	€ 1.400.000,00
090331	EDILIZIA CIVILE – Sistemazioni esterne e consolidamento muro di contenimento - Ex Scuola Elementare di Poiano in 8^ Circoscrizione via Poiano.	2026	8^	Minima	07 Manutenzione straordinaria	€ 250.000,00
090241	EDILIZIA CIVILE – Interventi di efficientamento energetico e di adeguamento impiantistico e antincendio del Centro socio-culturale G. Mazzini	2024	6^	Media	07 Manutenzione straordinaria con adeguamento impiantistico o antincendio	€ 350.000,00

090328	Intervento di efficientamento energetico e adeguamento impianto antincendio presso il Centro del Saval CST3	2024	3^	Media	07 Manutenzione straordinaria con adeguamento impiantistico o antincendio	€ 200.000,00
080428	EDILIZIA SCOLASTICA – Adeguamento antincendio primaria GIULIARI	2026	5^	Media	07 Manutenzione straordinaria con adeguamento impiantistico o antincendio	€ 360.000,00
080430	EDILIZIA SCOLASTICA - Adeguamento antincendio primaria CESARI	2025	5^	Media	07 Manutenzione straordinaria con adeguamento impiantistico o antincendio	€ 180.000,00
080432	EDILIZIA SCOLASTICA - adeguamento antincendio nido FILASTROCCA	2025	4^	Media	07 Manutenzione straordinaria con adeguamento impiantistico o antincendio	€ 360.000,00
080433	EDILIZIA SCOLASTICA - adeguamento antincendio scuola primaria FARINATA	2024	2^	Media	07 Manutenzione straordinaria con adeguamento impiantistico o antincendio	€ 425.000,00
080434	EDILIZIA SCOLASTICA - adeguamento antincendio scuola secondaria VERDI	2024	6^	Media	07 Manutenzione straordinaria con adeguamento impiantistico o antincendio	€ 650.000,00
080435	EDILIZIA SCOLASTICA - adeguamento antincendio primaria UBERTI	2025	3^	Media	07 Manutenzione straordinaria con adeguamento impiantistico o antincendio	€ 500.000,00

080442	EDILIZIA SCOLASTICA - Lavori di adeguamento antincendio asilo nido IL CUCCIOLO	2024	4^	Media	07 Manutenzione straordinaria con adeguamento impiantistico o antincendio	€ 200.000,00
080444	EDILIZIA SCOLASTICA - Lavori di adeguamento antincendio LA COCCINELLA	2026	5^	Media	07 Manutenzione straordinaria con adeguamento impiantistico o antincendio	€ 390.000,00
080445	EDILIZIA SCOLASTICA - Lavori di adeguamento antincendio, nido MAGGIOCIONDOLO	2026	5^	Media	07 Manutenzione straordinaria con adeguamento impiantistico o antincendio	€ 360.000,00
080446	EDILIZIA SCOLASTICA - sostituzione serramenti, nido MAGGIOCIONDOLO	2025	5^	Media	07 Manutenzione straordinaria con efficientamento energetico	€ 180.000,00
080449	EDILIZIA SCOLASTICA – sostituzione serramenti secondaria CESARE BATTISTI	2024	2^	Media	07 Manutenzione straordinaria con efficientamento energetico	€ 260.000,00
080456	EDILIZIA SCOLASTICA – sostituzione serramenti edificio palestra primaria MILANI palazzina	2025	5^	Media	07 Manutenzione straordinaria con efficientamento energetico	€ 180.000,00
080386	EDILIZIA SCOLASTICA – Lavori di contenimento dei consumi energetici con sostituzione serramentistica esterne della scuola secondaria di primo grado “ Aldo Fedeli”	2024			Ristrutturazione con efficientamento energetico	€ 990.000,00
900149	GIARDINI/AREE VERDI - Riqualificazione aree verdi, campi gioco e cortili scolastici – Anno 2024	2024	tutte	Massima	07 Manutenzione straordinaria	€ 500.000,00
900239	GIARDINI/AREE VERDI - Riqualificazione aree verdi, campi gioco e cortili scolastici-anno 2025	2025	tutte	Massima	07 Manutenzione straordinaria	€ 300.000,00

900254	GIARDINI/AREE VERDI - Riqualificazione aree verdi, campi gioco e cortili scolastici-anno 2026	2026	tutte	Massima	07 Manutenzione straordinaria	€ 200.000,00
900150	GIARDINI/AREE VERDI - Forestazioni - Un albero per ogni neonato – anno 2024	2024	tutte	Massima	01 Nuova costruzione	€ 300.000,00
900240	GIARDINI/AREE VERDI - Forestazioni - Un albero per ogni neonato – anno 2025	2025	tutte	Media	01 Nuova costruzione	€ 300.000,00
900255	GIARDINI/AREE VERDI - Forestazioni - Un albero per ogni neonato – anno 2026	2026	tutte	Media	01 Nuova costruzione	€ 300.000,00
900173	GIARDINI/AREE VERDI - Riqualificazione aree verdi delle mura magistrali – Anno 2024	2024	tutte	Massima	07 Manutenzione straordinaria	€ 200.000,00
900244	GIARDINI/AREE VERDI - Riqualificazione aree verdi delle mura magistrali – Anno 2025	2025	tutte	Media	07 Manutenzione straordinaria	€ 200.000,00
900257	GIARDINI/AREE VERDI - Riqualificazione aree verdi delle mura magistrali – Anno 2026	2026	tutte	Media	07 Manutenzione straordinaria	€ 200.000,00
010564	PONTI - Interventi di adeguamento statico funzionale del cavalcaferrovia di Strada Ca' Brusà	2025	4^	Massima	07 Manutenzione straordinaria	€ 2.810.000,00
010062	PONTI - Manutenzione straordinaria di ponti e sovrappassi nel territorio comunale – Anno 2024	2024	tutte	Massima	07 Manutenzione straordinaria	€ 400.000,00
010630	PONTI - Manutenzione straordinaria di ponti e sovrappassi nel territorio comunale – Anno 2025	2025	tutte	Massima	07 Manutenzione straordinaria	€ 400.000,00
010691	PONTI - Manutenzione straordinaria di ponti e sovrappassi nel territorio comunale – Anno 2026	2026	tutte	Massima	07 Manutenzione straordinaria	€ 500.000,00
010343	STRADE - Interventi urgenti di messa in sicurezza delle piste ciclabili della Direzione Strade per l'anno 2024	2024	tutte	Massima	07 Manutenzione straordinaria	€ 250.000,00
010631	STRADE - Interventi urgenti di messa in sicurezza delle piste ciclabili della Direzione Strade per l'anno 2025	2025	tutte	Massima	07 Manutenzione straordinaria	€ 200.000,00
010692	STRADE - Interventi urgenti di messa in sicurezza delle piste ciclabili della Direzione Strade per l'anno 2026	2026	tutte	Massima	07 Manutenzione straordinaria	€ 200.000,00
010346	STRADE - Interventi di messa in sicurezza delle barriere guardrail e spartitraffico nei tratti stradali più pericolosi per l'anno 2024	2024	tutte	Massima	07 Manutenzione straordinaria	€ 200.000,00
010632	STRADE - Interventi di messa in sicurezza delle barriere guardrail e spartitraffico nei tratti stradali più pericolosi per l'anno 2025	2025	tutte	Massima	07 Manutenzione straordinaria	€ 150.000,00

010693	STRADE - Interventi di messa in sicurezza delle barriere guardrail e spartitraffico nei tratti stradali più pericolosi per l'anno 2026	2026	tutte	Massima	07 Manutenzione straordinaria	€ 150.000,00
010348	STRADE – Manutenzione e rifacimento di strade e marciapiedi di competenza della Direzione Strade per l'anno 2024	2024	tutte	Massima	07 Manutenzione straordinaria	€ 750.000,00
010633	STRADE – Manutenzione e rifacimento di strade e marciapiedi di competenza della Direzione Strade per l'anno 2025	2025	tutte	Massima	07 Manutenzione straordinaria	€ 750.000,00
010694	STRADE – Manutenzione e rifacimento di strade e marciapiedi di competenza della Direzione Strade per l'anno 2026	2026	tutte	Massima	07 Manutenzione straordinaria	€ 750.000,00
010634	STRADE – Potenziamento reti acque meteoriche – Anno 2025	2025	tutte	Massima	07 Manutenzione straordinaria	€ 1.000.000,00
010695	STRADE – Potenziamento reti acque meteoriche – Anno 2026	2026	tutte	Massima	07 Manutenzione straordinaria	€ 750.000,00
010580	STRADE – Adeguamento sismico viale Piave	2025	5^	Massima	07 Manutenzione straordinaria	€ 6.070.000,00
010354	STRADE- Realizzazione nuova strada in allargamento di Via Poiano	2025	8^	Minima	01 Nuova costruzione	€ 325.000,00
900219	GIARDINI/AREE VERDI - Realizzazione percorso ciclopeditonale ed area a verde su aree Ex canale Conagro in Loc. San Massimo, tratto compreso tra Via XXIV GIUGNO e Via Armando Di Pietro	2026	3^	Media	01 Nuova costruzione	€ 300.000,00
010565	PONTI - Interventi di adeguamento statico e funzionale del cavalcavia di Strada dell'Alpo	2024	4^	Massima	07 Manutenzione straordinaria	€ 4.000.000,00
010331	STRADE - Allargamento marciapiede via Lugagnano	2025	3^	Minima	01 Nuova costruzione	€ 150.000,00
010572	STRADE - Interventi di riqualificazione con abbattimento barriere architettoniche di percorsi pedonali di Via Faliero, Via Pancaldo	2025	3^	Media	07 Manutenzione straordinaria	€ 200.000,00
010419	STRADE – Sistemazione e allargamento di via Mezzacampagna – 2° lotto – tratto tra via delle Trincee e via della Ferriera	2025	5^	Media	01 Nuova costruzione	€ 500.000,00

010362	STRADE (RIF. PUMS) – Riqualificazione e fluidificazione di via Preare dall'intersezione con via Sottomonte all'intersezione con via Caduti del Lavoro (R2- R3)	2025	2^	Massima	01 Nuova costruzione	€ 2.500.000,00
010367	STRADE – Isole di calore – Riqualificazione parcheggio Piazzale Guardini	2025	3^	Media	01 Nuova costruzione	€ 2.000.000,00
010624	STRADE – Messa in sicurezza di via Camposanto con la realizzazione di un ponte sul torrente Avesa di collegamento con via della Consortia	2024	2^	Massima	01 Nuova costruzione	€ 500.000,00
010524	STRADE – Sistema filoviario – Sistemazione intersezione Porta Vescovo	2024	6^	Massima	07 Manutenzione straordinaria	€ 1.800.000,00
010635	STRADE – PUMS – Realizzazione rotatoria di Porta San Giorgio	2024	2^	Media	01 Nuova costruzione	€ 1.370.000,00
010636	STRADE – PUMS – Realizzazione rotatoria tra il tronco T4-T9 – Viale Cardinale - Via Dal Cero - Piazzale XXV Aprile - Via Camuzzoni	2025	3^	Media	01 Nuova costruzione	€ 1.620.000,00
010376	STRADE - Realizzazione interventi per l'abbattimento delle barriere architettoniche nelle Circoscrizioni anno 2024	2024	tutte	Massima	07 Manutenzione straordinaria	€ 200.000,00
010645	STRADE - Realizzazione interventi per l'abbattimento delle barriere architettoniche nelle Circoscrizioni anno 2025	2025	tutte	Massima	07 Manutenzione straordinaria	€ 200.000,00
010697	STRADE - Realizzazione interventi per l'abbattimento delle barriere architettoniche nelle Circoscrizioni anno 2026	2026	tutte	Massima	07 Manutenzione straordinaria	€ 200.000,00
010378	STRADE -Rifacimenti e completamenti strade e marciapiedi delle Circoscrizioni 1^ e 6^- anno 2024	2024	1^ - 6^	Massima	07 Manutenzione straordinaria	€ 505.000,00
010646	STRADE -Rifacimenti e completamenti strade e marciapiedi delle Circoscrizioni 1^ e 6^ anno 2025	2025	1^ - 6^	Massima	07 Manutenzione straordinaria	€ 200.000,00
010698	STRADE -Rifacimenti e completamenti strade e marciapiedi delle Circoscrizioni 1^ e 6^ anno 2026	2026	1^ - 6^	Massima	07 Manutenzione straordinaria	€ 200.000,00
010380	STRADE -Rifacimenti e completamenti strade e marciapiedi delle Circoscrizioni 2^ e 3^- anno 2024	2024	2^ - 3^	Massima	07 Manutenzione straordinaria	€ 805.000,00
010647	STRADE -Rifacimenti e completamenti strade e marciapiedi delle Circoscrizioni 2^ e 3^- anno 2025	2025	2^ - 3^	Massima	07 Manutenzione straordinaria	€ 200.000,00
010699	STRADE -Rifacimenti e completamenti strade e marciapiedi delle Circoscrizioni 2^ e 3^- anno 2026	2026	2^ - 3^	Massima	07 Manutenzione straordinaria	€ 200.000,00



010382	STRADE -Rifacimenti e completamenti strade e marciapiedi delle Circoscrizioni 4^ e 5^- anno 2024	2024	4^ - 5^	Massima	07 Manutenzione straordinaria	€ 575.000,00
010648	STRADE -Rifacimenti e completamenti strade e marciapiedi delle Circoscrizioni 4^ e 5^- anno 2025	2025	4^ - 5^	Massima	07 Manutenzione straordinaria	€ 200.000,00
010700	STRADE -Rifacimenti e completamenti strade e marciapiedi delle Circoscrizioni 4^ e 5^- anno 2026	2026	4^ - 5^	Massima	07 Manutenzione straordinaria	€ 200.000,00
010384	STRADE -Rifacimenti e completamenti strade e marciapiedi delle Circoscrizioni 7^ e 8^- anno 2024	2024	7^ - 8^	Massima	07 Manutenzione straordinaria	€ 515.000,00
010649	STRADE -Rifacimenti e completamenti strade e marciapiedi delle Circoscrizioni 7^ e 8^- anno 2025	2025	7^ - 8^	Massima	07 Manutenzione straordinaria	€ 200.000,00
010701	STRADE -Rifacimenti e completamenti strade e marciapiedi delle Circoscrizioni 7^ e 8^- anno 2026	2026	7^ - 8^	Massima	07 Manutenzione straordinaria	€ 200.000,00
010416	STRADE -Interventi urgenti e ripristino muri di sostegno in strade e marciapiedi delle Circoscrizioni - anno 2024	2024	tutte	Massima	07 Manutenzione straordinaria	€ 300.000,00
010650	STRADE -Interventi urgenti e ripristino muri di sostegno in strade e marciapiedi delle Circoscrizioni - anno 2025	2025	tutte	Massima	07 Manutenzione straordinaria	€ 200.000,00
010702	STRADE -Interventi urgenti e ripristino muri di sostegno in strade e marciapiedi delle Circoscrizioni - anno 2026	2026	tutte	Massima	07 Manutenzione straordinaria	€ 200.000,00
010531 C	STRADE - Manutenzione Ordinaria delle aree di circolazione date in gestione alle circoscrizioni 2^ e 3^ anno 2024	2024	2^ - 3^	Massima	06 Manutenzione ordinaria	€ 259.034,64
010542 C	STRADE - Manutenzione Ordinaria delle aree di circolazione date in gestione alle circoscrizioni 4^ e 5^ anno 2024	2024	4^ - 5^	Massima	06 Manutenzione ordinaria	€ 227.067,19
010550 C	STRADE - Manutenzione ordinaria delle aree di circolazione date in gestione alle circoscrizioni 6^ 7^ e 8^ anno 2024	2024	6^ - 7^ - 8^	Massima	06 Manutenzione ordinaria	€ 265.023,17
010618 C	STRADE – Manutenzione ordinaria strade bitumate non delegate - di pertinenza comunale – anno 2024	2024	tutte	Massima	06 Manutenzione ordinaria	€ 432.353,00
010643 C	STRADE – Manutenzione ordinaria strade bitumate non delegate - di pertinenza comunale – anno 2025	2025	tutte	Massima	06 Manutenzione ordinaria	€ 324.934,00
010708 C	STRADE – Manutenzione ordinaria strade bitumate non delegate - di pertinenza comunale – anno 2026	2026	tutte	Massima	06 Manutenzione ordinaria	€ 300.000,00
010519	STRADE – deposito TPL	2026	5^	Massima	01 Nuova costruzione	€ 2.000.000,00
010712	STRADE - Riqualficazione via Boscomantico	2024	3^	Massima	07 Manutenzione straordinaria	€ 500.000,00

010713	STRADE – Riqualficazione di via Negrelli - Circoscrizione 3	2024	3^	Massima	07 Manutenzione straordinaria	€ 300.000,00
010714	STRADE – Riqualficazione di via Scarlatti - Circoscrizione 6	2024	6^	Massima	07 Manutenzione straordinaria	€ 300.000,00
900238	ARREDO URBANO – Riqualficazione piazza Brà Molinari	2024	1^	Massima	07 Manutenzione straordinaria	€ 450.000,00
010360	STRADE – Realizzazione rotatoria tra le vie Lucio III e San Lucillo	2025	3^	Media	01 Nuova costruzione	€ 350.000,00
010715	STRADE – realizzazione sottoservizi ed allacciamenti con modifica sede stradale Via Sogare per collegamento al nuovo Parco Polisportivo Spianà	2026	3^	Massima	01 Nuova costruzione	€ 350.000,00
900207	GIARDINI/AREE VERDI - Riqualficazione giardini via Pallone	2025	1^	Media	07 Manutenzione straordinaria	€ 300.000,00
900147	ARREDO URBANO – Riqualficazione dell'arredo urbano – Anno 2024	2024	tutte	Massima	07 Manutenzione straordinaria	€ 200.000,00
900260	ARREDO URBANO – Riqualficazione dell'arredo urbano – Anno 2025	2025	tutte	Massima	07 Manutenzione straordinaria	€ 200.000,00
900261	ARREDO URBANO – Riqualficazione dell'arredo urbano – Anno 2026	2026	tutte	Massima	07 Manutenzione straordinaria	€ 200.000,00
010594	STRADE Realizzazione adeguamento alla normativa vigente barriere architettoniche, allargamento e rifacimento del marciapiede in Via Valdonega, lato civici pari, in Circoscrizione 2^	2025	2^	Massima	07 Manutenzione straordinaria	€ 200.000,00
010716	STRADE – Riqualficazione parcheggio Porta Palio	2024	3^	Massima	07 Manutenzione straordinaria	€ 200.000,00
010425	STRADE – Realizzazione di marciapiedi in Via Forte Tomba	2025	5^	Media	01 Nuova costruzione	€ 150.000,00
010718 C	SEGNALETICA STRADALE – Manutenzione ordinaria segnaletica luminosa	2024	tutte	Massima	06 Manutenzione ordinaria	€ 400.000,00
010436	SEGNALETICA STRADALE – Manutenzione straordinaria segnaletica non luminosa – anno 2024	2024	tutte	Massima	07 Manutenzione straordinaria	€ 400.000,00
010659	SEGNALETICA STRADALE – Manutenzione straordinaria segnaletica non luminosa – anno 2025	2025	tutte	Massima	07 Manutenzione straordinaria	€ 500.000,00

010719	SEGNALETICA STRADALE – Manutenzione straordinaria segnaletica non luminosa – anno 2026	2026	tutte	Massima	07 Manutenzione straordinaria	€ 250.000,00
010432	SEGNALETICA STRADALE – Manutenzione straordinaria segnaletica luminosa e nuovi impianti semaforici– anno 2024	2024	tutte	Massima	07 Manutenzione straordinaria	€ 200.000,00
010658	SEGNALETICA STRADALE – Manutenzione straordinaria segnaletica luminosa e nuovi impianti semaforici– anno 2025	2025	tutte	Massima	07 Manutenzione straordinaria	€ 200.000,00
010642	PISTE CICLABILI – Interventi di Mobilità sostenibile con realizzazione percorsi ciclabili dedicati – anno 2025	2025	tutte	Massima	01 Nuova costruzione	€ 200.000,00
010626	PISTE CICLABILI – Realizzazione di itinerario ciclabile previsto nel PUMS – B02 "tratto Lugagnano – Ponte Castelvecchio"	2026	3^	Massima	01 Nuova costruzione	€ 2.052.023,94
010511	PISTE CICLABILI – Realizzazione di itinerario ciclabile previsto nel PUMS - B20: Forte Chievo – Via Legnago	2024	3^	Massima	01 Nuova costruzione	€ 1.501.775,02
010489	PISTE CICLABILI – Realizzazione di itinerario ciclabile previsto nel PUMS - B04: Sommacampagna/Madonna di Dossobuono – Piazza Brà	2026	1^ - 4^	Massima	01 Nuova costruzione	€ 298.608,09
010479	PISTE CICLABILI – Realizzazione di itinerario ciclabile previsto nel PUMS - B16: Avesa – Via Santini Quinzano – San Rocco	2026	2^	Massima	01 Nuova costruzione	€ 750.000,00
010487	PISTE CICLABILI – Realizzazione di itinerario ciclabile previsto nel PUMS - B19 : Parona – Borgo Trento	2026	2^	Massima	01 Nuova costruzione	€ 1.650.000,00
010512	PISTE CICLABILI – Realizzazione di itinerario ciclabile previsto nel PUMS - B21: Chievo – Stadio Bentegodi	2026	3^	Massima	01 Nuova costruzione	€ 777.876,90
010514	PISTE CICLABILI – Realizzazione di itinerario ciclabile previsto nel PUMS - B22: San Giovanni Lupatoto – Terminon dell'Olmo	2026	5^	Massima	01 Nuova costruzione	€ 2.578.693,79
010661	PISTE CICLABILI – Realizzazione di itinerario ciclabile previsto nel PUMS – B03 " Casone – Ponte Castelvecchio"	2026	1^ - 3^	Massima	01 Nuova costruzione	€ 2.400.000,00
010666	PISTE CICLABILI – Realizzazione di itinerario ciclabile previsto nel PUMS – B05 " Parcheggio Scambiatore Genovesa – Verona Fiera"	2026	5^	Massima	01 Nuova costruzione	€ 2.421.968,51
010672	PISTE CICLABILI – Realizzazione di itinerario ciclabile previsto nel PUMS – B06 "Scopella Piazza Brà"	2026	1^ - 5^	Massima	01 Nuova costruzione	€ 2.809.511,61

010667	PISTE CICLABILI – Realizzazione di itinerario ciclabile previsto nel PUMS – B07 " Marchesino – Cadidavid – Via Legnago"	2026	5 <sup>^</sup>	Massima	01 Nuova costruzione	€ 2.363.000,00
010669	PISTE CICLABILI – Realizzazione di itinerario ciclabile previsto nel PUMS – B09 " Via Palazzina – Porta Vescovo" – lotto 2	2026	1 <sup>^</sup> - 5 <sup>^</sup>	Massima	01 Nuova costruzione	€ 4.500.000,00
010725	PISTE CICLABILI – Realizzazione di itinerario ciclabile previsto nel PUMS – B09 " Via Palazzina – Porta Vescovo" – lotto 1	2024	1 <sup>^</sup> - 5 <sup>^</sup>	Massima	01 Nuova costruzione	€ 1.087.000,00
010670	PISTE CICLABILI – Realizzazione di itinerario ciclabile previsto nel PUMS – B10 " Lungadige San Giovanni Lupatoto – Ponte San Francesco"	2026	1 <sup>^</sup> - 7 <sup>^</sup>	Massima	01 Nuova costruzione	€ 365.000,00
010662	PISTE CICLABILI – Realizzazione di itinerario ciclabile previsto nel PUMS – B11 " Via Marotto – Castelvecchio"	2024	1 <sup>^</sup> - 7 <sup>^</sup>	Massima	01 Nuova costruzione	€ 1.200.000,00
010444	PISTE CICLABILI – Realizzazione di itinerario ciclabile previsto nel PUMS – B12: San Michele – Via Mefistofele	2024	7 <sup>^</sup>	Massima	01 Nuova costruzione	€ 780.000,00
010446	PISTE CICLABILI – Realizzazione di itinerario ciclabile previsto nel PUMS – B13: Montorio - Polo Didattico Zanotto	2026	1 <sup>^</sup> - 8 <sup>^</sup>	Massima	01 Nuova costruzione	€ 730.000,00
010663	PISTE CICLABILI – Realizzazione di itinerario ciclabile previsto nel PUMS – B18 " Parona – Saval – Borgo Nuovo"	2026	2 <sup>^</sup> - 3 <sup>^</sup>	Massima	01 Nuova costruzione	€ 2.700.000,00
010664	PISTE CICLABILI – Realizzazione di itinerario ciclabile previsto nel PUMS – B23 " Sottopasso via Albere – Castelvecchio"	2026	1 <sup>^</sup> - 3 <sup>^</sup>	Massima	01 Nuova costruzione	€ 2.450.000,00
010665	PISTE CICLABILI – Realizzazione di itinerario ciclabile previsto nel PUMS – B24 " Mura Magistrali – Città Vecchia – Borgo Trento"	2026	1 <sup>^</sup> - 2 <sup>^</sup>	Massima	01 Nuova costruzione	€ 3.400.000,00
010726	PISTE CICLABILI – Realizzazione di itinerario ciclabile via Galvani – via Quarto Ponte	2026	3 <sup>^</sup>	Massima	01 Nuova costruzione	€ 600.000,00
010660	VIABILITA' – Manutenzione straordinaria PMV periferici	2024	tutte	Massima	07 Manutenzione straordinaria	€ 305.000,00
010574	STRADE - Rotatoria incrocio via Albere, via Dalla Chiesa e via Mantovana	2024	4 <sup>^</sup>	Massima	01 Nuova costruzione	€ 350.000,00
010178	STRADE - Rotatoria Via Albere e Via Spianà	2024	3 <sup>^</sup>	Massima	01 Nuova costruzione	€ 350.000,00

010638	STRADE – Rotatoria via Ligabò, via Dal Vino, via campo Marzo	2024	7^	Massima	01 Nuova costruzione	€ 400.000,00
010675	STRADE - Realizzazione rotatoria tra Via Luigi Galvani, Via Melfi e traversa di via Galvani	2025	3^	Massima	01 Nuova costruzione	€ 260.000,00
010676	STRADE – Lavori di allargamento di via Galvani tra l'omonima via Galvani e via Marin Faliero	2025	3^	Massima	01 Nuova costruzione	€ 400.000,00
010729	MOBILITA' E TRAFFICO - Controllo accessi ZTL Stadio.	2024	3^	Media	01 Nuova costruzione	€ 400.000,00

## 4.2 Opere pubbliche con importo inferiore a 150.000 euro

Cod. int. amm.	Oggetto	Primo Anno 2024	Secondo Anno 2025	Terzo Anno 2026	Sogg finanziatore
110336C	EDIFICI MONUMENTALI - Cinta magistrale - Forti - Lavori di manutenzione ordinaria 2024	€ 100.000,00			
110800C	EDIFICI MONUMENTALI - Cinta magistrale - Forti - Lavori di manutenzione ordinaria 2025		€ 100.000,00		
110801C	EDIFICI MONUMENTALI - Cinta magistrale - Forti - Lavori di manutenzione ordinaria 2026			€ 100.000,00	
900234	ARREDO URBANO – PEBA – Interventi di abbattimento di barriere architettoniche – Anno 2025		€ 100.000,00		
900253	ARREDO URBANO – PEBA – Interventi di abbattimento di barriere architettoniche – Anno 2026			€ 100.000,00	
900242	GIARDINI/AREE VERDI - Installazione di impianti di irrigazione nelle aree verdi e manutenzione fontane – anno 2024	€ 50.000,00			
900243	GIARDINI/AREE VERDI - Installazione di impianti di irrigazione nelle aree verdi e manutenzione fontane – anno 2025		€ 100.000,00		
900256	GIARDINI/AREE VERDI - Installazione di impianti di irrigazione nelle aree verdi e manutenzione fontane – anno 2026			€ 100.000,00	
900246	GIARDINI – Manutenzione straordinaria alberature siepi ed arbusti anno 2024	€ 100.000,00			
900247	GIARDINI – Manutenzione straordinaria alberature siepi ed arbusti anno 2025		€ 100.000,00		
900258	GIARDINI – Manutenzione straordinaria alberature siepi ed arbusti anno 2026			€ 100.000,00	
900259	GIARDINI – sistemazioni aree verdi ed alberature parco polisportivo Spianà		€ 100.000,00		
010724	PISTE CICLABILI – Interventi di Mobilità sostenibile con realizzazione percorsi ciclabili dedicati – anno 2026			€ 100.000,00	
010671	PISTE CICLABILI – Realizzazione di itinerario ciclabile previsto nel PUMS – B14 " Santa Maria – Santa Croce"			€ 90.000,00	Stato

010668	PISTE CICLABILI – Realizzazione di itinerario ciclabile previsto nel PUMS – B08 " San Giovanni Lupatoto – Pestrino"			€ 28.600,00	Stato
080409	MANUTENZIONI EDILIZIA SCOLASTICA – Rinnovo e acquisizione certificati prevenzione incendi – Interventi di natura edile finalizzati al rinnovo ed ottenimento CPI anno 2024	€ 105.000,00			
080410	MANUTENZIONI EDILIZIA SCOLASTICA – Rinnovo e acquisizione certificati prevenzione incendi – Interventi di natura edile finalizzati al rinnovo ed ottenimento CPI anno 2025		€ 105.000,00		
080454	MANUTENZIONI EDILIZIA SCOLASTICA – Rinnovo e acquisizione certificati prevenzione incendi – Interventi di natura edile finalizzati al rinnovo ed ottenimento CPI anno 2026			€ 105.000,00	
090336	MANUTENZIONI EDILIZIE – CIVILE – Lavori per esecuzioni d'ufficio di ordinanze inottemperate	€ 50.000,00			
090337	MANUTENZIONI EDILIZIE – CIVILE – Lavori per esecuzioni d'ufficio di ordinanze inottemperate		€ 50.000,00		
090338	MANUTENZIONI EDILIZIE - CIVILE – Lavori per esecuzioni d'ufficio di ordinanze inottemperate			€ 50.000,00	

### 4.3 Opere pubbliche a sostenibilità e opere di urbanizzazione a scomputo

N R	COD. INT.	PROCEDIMENTO COLLEGATO	DITTA RICHIEDENTE	DESCRIZIONE INTERVENTO	LIVELLO PROGETTUALE	IMPORTO	ANNO COLL.	DATA e NUMERO CONVENZIONE o altro PROVVEDIMENTO	TIPO ENTRATA	CLASSIFICAZIONE BILANCIO Missione-Programma
1	23/B2	PDC Convenzionato	Circ. 3 - GENERAL BAU	Realizzazione parco verde	Progetto definitivo	€ 404.264,81	2024	Convenzione stipulata in data 10.03.2017 – Rep. n. 65038 – notaio Dr. Domenico Fauci	CONTRIBUTO SOSTENIBILITA' A'	9.2 aree verdi
2	23/B2	PDC Convenzionato	Circ. 3 - GENERAL BAU	Realizzazione Opere di urbanizzazione e Parcheggio uso pubblico e verde per l'attuazione della Scheda Norma n. 23/B2	Progetto definitivo	€ 349.149,26	2024	Convenzione stipulata in data 10.03.2017 – Rep. n. 65038 – notaio Dr. Domenico Fauci	ONERI URB.SCOMPUTO	10.5 Strade
3	7004/2017	PDC Convenzionato	Circ. 6^ MAXI DI	Realizzazione di opere di urbanizzazione consistenti in nuova viabilità, parcheggi uso pubblico in C.o Venezia e allargamento Via Fiumicello	Progetto definitivo	€ 163.836,45	2024	Istanza PDC n. 06.03/007004/2017	ONERI URB.SCOMPUTO	10.5 Strade
4	7004/2017	PDC Convenzionato	Circ. 6 MAXI DI	Realizzazione di una rotonda stradale in C.so Venezia incrocio con Via 4 Stagioni	Progetto definitivo	€ 660.000,00	2024	Istanza PDC n. 06.03/007004/2017	CONTRIBUTO SOSTENIBILITA' A'	10,5 Strade
5	104/2015	PDC Convenzionato	Circ. 5 PATRIZIA REAL INVESTMENT	Ex Magazzini Generali riqualificazione OO.UU.	Progetto definitivo	€ 2.090.000,00	2024	Convenzione stipulata in data 27.01.2016 – Rep. n. 72867 – notaio Dr. Maurizio Marino	ONERI URB.SCOMPUTO	10.5 Strade
6	8732/2016	PDC Convenzionato	Circ. 6^ e 7^ PSP INVEST	Riqualificazione V.le Venezia / Via Unità d'Italia tratto Via Unità d'Italia - Via 4 Stagioni e Via Del Capitel - Realizzazione nuova rotonda Via del Capitel - Via Belviglieri	Progetto preliminare	€ 1.823.436,35	2026	Istanza PDC n. 06.03/008732/2016	CONTRIBUTO SOSTENIBILITA' A'	10.5 Strade
7	8732/2016	PDC Convenzionato	Circ. 6^ e 7^ PSP INVEST	Attraversamento sopraelevato tra Via Unità d'Italia e ambito PSP	Progetto preliminare	€ 1.432.626,58	2026	Istanza PDC n. 06.03/008732/2016	ART. 20 D.LGS. 50/2016	10.5 Strade
8	8732/2016	PDC Convenzionato	Circ. 7^ PSP INVEST	Realizzazione opere di urbanizzazione primaria quali parcheggi pubblici in Via Porto S. Michele 1 e realizzazione incrocio semaforico	Progetto preliminare	€ 2.371.795,45	2026	Istanza PDC n. 06.03/008732/2017	ONERI URB.SCOMPUTO	10.5 Strade
9	5387/2016	PDC Convenzionato	Circ. 3^ MION IMMOBILIARE SPA	Realizzazione di una rotonda stradale nell'incrocio di Via San Marco con Via Molise	Progetto definitivo	€ 559.809,26	2026	Istanza PDC n. 06.03/005387/2016	CONTRIBUTO SOSTENIBILITA' A'	10.5 Strade



1 0	5387/ 2016	PDC Convenzionato	Circ. 3^ MION IMMOBILIARE SPA	Realizzazione di parcheggi ad uso pubblico tra Via San Marco e Via Curiel	Progetto definitivo	€ 377.713,65	2026	Istanza PDC n. 06.03/005387/2016	ONERI URB.SCOMP UTO	10.5 Strade
1 1	S.N. 331	PDC Convenzionato	Circ. 8^ IMMOBILIARE POLO SRL	Realizzazione Opere di Urbanizzazione Strade-Parcheggio-Verde per l'attuazione della Scheda Norma n. 331	Progetto definitivo	€ 244.191,30	2026	Istanza PDC n. 06.03/002145/2017	ONERI URB.SCOMP UTO	10.5 Strade
1 2	1748/ 2017	PDC Convenzionato	Circ. 3^ ASPIAG SERVICE SRL	Realizzazione di una rotatoria stradale nell'incrocio di Via San Marco con Via Curiel e Via Gramsci	Progetto definitivo	€ 794.330,47	2026	Istanza PDC n. 1748/2017	CONTRIBUTO SOSTENIBILIT A'	10.5 Strade
1 3	1748/ 2017	PDC Convenzionato	Circ. 3^ ASPIAG SERVICE SRL	Realizzazione di parcheggi ad uso pubblico in C.so Milano	Progetto definitivo	€ 264.718,00	2026	Istanza PDC n. 1748/2017	ONERI URB.SCOMP UTO	10.5 Strade
1 4	7876/ 2017	PDC Convenzionato	Circ. 5^ SAN FERMO 12 SRL	Integrazione Opere di Urbanizzazione – Parcheggi P2	Progetto definitivo	€ 7.213,39	2026	Convenzione stipulata in data 10.04.2019 - Rep. 17685 - Notaio Dr. Borio Elena	ONERI URB.SCOMP UTO	10.5 Strade
1 5	1681/ 2017	PDC Convenzionato	Circ. 3^ MONDIALTRA NS	Realizzazione di parcheggi pubblici ed allargamento stradale in Via della Tecnica 3	Progetto definitivo	€ 23.666,15	2026	Convenzione stipulata in data 5.06.2018 - Rep. N. 26385 - notaio Dr. De Micheli Emanuele	ONERI URB.SCOMP UTO	10.5 Strade
1 6	S.N. 16-17 B1	PDC Convenzionato	Circ. 5^ CTM ALTROMERCA TO	Realizzazione di parcheggi ad uso pubblico ed area a verde in Via Tolomeo 11	Progetto definitivo	€ 111.446,91	2026	Convenzione stipulata in data 31.10.2017 - Rep. N. 4771 - notaio Dr. Merighi Michela	ONERI URB.SCOMP UTO	10.5 Strade
1 7	7742/ 2017	PDC Convenzionato	Circ. 3 SOCIETA' COOPERATIV A EDILIZIA CHIARA A R.L.	Integrazione opere di urbanizzazione – Parcheggi P2	Progetto definitivo	€ 43.573,65	2026	Istanza PDC n. 7742/2017	ONERI URB.SCOMP UTO	10.5 Strade
1 8	S.N. 27	PDC Convenzionato	Circ. 5^ SICEM SRL	Realizzazione opere di urbanizzazione Strade-Parcheggio-Verde per l'attuazione della Scheda Norma n. 27	Progetto definitivo	€ 322.417,35	2026	Istanza PDC n. 1262/2018	ONERI URB.SCOMP UTO	10.5 Strade
1 9	S.N. 242	PDC Convenzionato	Circ. 3 - SOCIETA' COOPERATIV A EDILIZIA CASTELLO	Nuova costruzione edifici residenziali con opere di urbanizzazione P2 e verde	Progetto definitivo	€ 167.370,80	2026	Istanza pdc n. 06.03./000876/2019	ONERI URB.SCOMP UTO	10.5 Strade
2 0	S.N. 508	PDC Convenzionato	Circ. 6 - CONTE ROSSANA - TINAZZI CARLA	OPERE DI URBANIZZAZIONE NELL'AMBITO DELLA SCHEDA NORMA 508 ATO 6 VIA LUIGI LUZZATTI	Progetto definitivo	€ 36.300,00	2026	Istanza PDC n. 7073/2017	ONERI URB.SCOMP UTO	10.5 Strade

Nota di Aggiornamento  
DUP 2024-2026  
Sezione Operativa – parte 2

2 1	S.N. 183	PDC Convenzionato	Circ. 3 - EFFEPI COSTRUZIONI SRL	Realizzazione opere di urbanizzazione Strade-Parcheggio-Verde	Progetto definitivo	€ 75.226,20	2026	Istanza PDC n. 2532/2020	ONERI URB.SCOMP UTO	10.5 Strade
2 2	2844/ 2017	PDC Convenzionato	Circ. 7 - VERONA UNO SRL	Realizzazione di un parcheggio pubblico	Progetto preliminare	€ 72.401,27	2026	Istanza pdc n. 06.03.002844/2017	CONTRIBUTO SOSTENIBILIT A'	10.5 Strade
2 3	8726/ 2015	PDC Convenzionato	Circ. 5 - Esselunga	Nuova rotonda - Viale del Lavoro	Progetto definitivo	€ 1.086.206,92	2025	Convenzione stipulata in data 19.02.2016 – rep. n. 13871 – Notaio Dr. Elena Borio	CONTRIBUTO SOSTENIBILIT A'	10.5 Strade
2 4	3298/ 2020	PDC Convenzionato	Circ. 6 - LA FENICE SRL	Realizzazione opere di urbanizzazione Strade-Parcheggio-Verde	Progetto definitivo	€ 191.872,99	2026	Istanza pdc n. 06.03.003298/2020	ONERI URB.SCOMP UTO	10.5 Strade
2 5	2902/ 2019	PDC Convenzionato	Circ. 5 - 5D COSTRUZIONI SAS - IIMMOBILIARE CAMA SNC - CAPRI' ROSARIO	Opere di urbanizzazione - strade, pista ciclopedonale e verde	Progetto preliminare	€ 1.280.151,00	2026	Istanza pdc n. 06.03.002902/2019	ONERI URB.SCOMP UTO	10.5 Strade
2 6	2902/ 2019	PDC Convenzionato	Circ. 5 - 5D COSTRUZIONI SAS - IIMMOBILIARE CAMA SNC - CAPRI' ROSARIO	Opere di sostenibilità - rotarie stradali -	Progetto preliminare	€ 1.081.894,00	2026	Istanza pdc n. 06.03.002902/2019	CONTRIBUTO SOSTENIBILIT A'	10.5 Strade
2 7	8889/ 2016	PDC Convenzionato	Circ. 5 - GARDA RE SPA	Opere di urbanizzazione stradali e parcheggio P2	Progetto definitivo	€ 1.426.402,82	2026	Istanza pdc n. 06.03.8889/2016	ONERI URB.SCOMP UTO	10.5 Strade
2 8	5736/ 2020	PDC Convenzionato	Circ. 2 - IMMOBILIARE EUREKA	Opere di urbanizzazione stradali e parcheggio P2 e parco puubblico	Progetto definitivo	€ 510.000,00	2025	Istanza pdc n. 06.03.005736/2020	ONERI URB.SCOMP UTO	10.5 Strade
2 9	5968/ 2021	PDC Convenzionato	Circ 6 - CESCHI ARGIA	Opere di urbanizzazione stradali e parcheggio P2 e verde puubblico	Progetto preliminare	€ 81.368,70	2026	Istanza pdc n. 06.03.005968/2021	ONERI URB.SCOMP UTO	10.5 Strade
3 0	6266/ 2021	PDC Convenzionato	Circ 6 - IMMOBILIARE GIULIARI SRL	Opere di urbanizzazione stradale - pista ciclopedonale e verde	Progetto preliminare	€ 258.289,48	2026	Istanza pdc n. 06.03.006266/2021	ONERI URB.SCOMP UTO	10.5 Strade
3 1	8225/ 2021	PDC Convenzionato	Circ. 2 - MARIOTTI PAOLA	Opere di urbanizzazione stradale - parcheggi P2e parco urbano	Progetto definitivo	€ 0,00	2026	Istanza pdc n. 06.03.008225/2021	ONERI URB.SCOMP UTO	10.5 Strade

3 2	6976/ 2019	PDC Convenzionato	Circ. 3 - BRENNERO SRL	Opere di urbanizzazione - verde e parcheggi	Progetto preliminare	€ 225.146,00	2026	Istanza pdc n. 06.03.006976/2019	ONERI URB.SCOMP UTO	10.5 Strade
3 3	330/2 018	PDC Convenzionato	Circ. 3 - CENTRO RIABILITATIVO VERONESE	Opere di urbanizzazione - allargamento stradale	Progetto definitivo	€ 685.590,04	2026	Istanza pdc n. 06.03.000330/2018	ONERI URB.SCOMP UTO	10.5 Strade
3 4	2416/ 2019	PDC Convenzionato	Circ. 5 - C.I.V. SPA ED ALTRI	Opere di urbanizzazione - verde, parcheggi P2 e integrazione reri pubbliche	Progetto definitivo	€ 215.051,92	2026	Istanza pdc n. 06.03.002416/2019	ONERI URB.SCOMP UTO	10.5 Strade
3 5	1112/ 2020	PDC Convenzionato	Circ. 5 - VERONAFIER E SPA	Opere di urbanizzazione stradali - roatorie stradali, e impianto semaforico	Progetto preliminare	€ 1.047.001,28	2026	Istanza pdc n. 06.03.001112/2020	ONERI URB.SCOMP UTO	10.5 Strade
3 6	7021/ 2020	PDC Convenzionato	Circ. 2 - EDILBALDO SRL	Opere di urbanizzazione - parcheggi P2	Progetto definitivo	€ 0,00	2026	Istanza pdc n. 06.03.007021/2020	ONERI URB.SCOMP UTO	10.5 Strade
3 7	7557/ 2020	PDC Convenzionato	Circ. 6 - PASQUA IMMOBILIARE SRL	Opere di urbanizzazione - verde e parcheggio P2	Progetto preliminare	€ 282.580,00	2026	Istanza pdc n. 7557/2020	ONERI URB.SCOMP UTO	10.5 Strade
3 8	2688/ 2021	PDC Convenzionato	Circ. 4 - GENERALE FONDIARIA SAS	Opere di urbanizzazione - parcheggi P2 in Via Sesia	Progetto definitivo	€ 0,00	2026	Istanza pdc n. 2688/2021	ONERI URB.SCOMP UTO	10.5 Strade
3 9	SN 341	PDC Convenzionato	Circ. 2 - APPOLONI FERNANDA	Realizzazione di un parcheggio pubblico	Progetto definitivo	€ 87.159,08	2026	Istanza pdc n. 8214/2019	ONERI URB.SCOMP UTO	10.5 Strade
4 0	5223/ 2021	PDC Convenzionato	Circ.5 - KRYALOS SGR SPA	Realizzazione di opere di allargamento stradale e due nuove roatorie	Progetto definitivo	€ 0,00	2026	Istanza pdc n. 5223/2021	ONERI URB.SCOMP UTO	10.5 Strade
4 1	7158/ 2021	PDC Convenzionato	Circ.1 - CALDANA PAOLO	Sistemazione area a parcheggio pubblica	Progetto definitivo	€ 125.000,00	2026	Istanza pdc n. 7158/2021	ONERI URB.SCOMP UTO	10.5 Strade
4 2	Accor do di Progr amm a n. 7160 025	PDC Convenzionato	Circ. 5 - VR.RE SRL	Opere di urbanizzazione quali roatorie stradali con adeguamento viabilità esistente, piazze pubbliche, percorsi pedonali, verde pubblico di arredo, parcheggi P2	Progetto definitivo	€ 4.872.431,05	2026	Istanza pdc n. 6990/2023	ONERI URB.SCOMP UTO	10.5 Strade
4 3	Accor do di Progr amm	PDC Convenzionato	Circ. 5 - VR.RE SRL	Opere pubbliche aggiuntive/sostenibilità consistenti in riqualificazione viabilità e realizzazione nuova piazza pubblica	Progetto definitivo	€ 1.347.343,17	2026	Istanza pdc n. 6990/2023	CONTRIBUTO SOSTENIBILIT A'	10.5 Strade

Nota di Aggiornamento  
 DUP 2024-2026  
 Sezione Operativa – parte 2

	a n. 7160 025									
4 4	6341/ 2018	PDC Convenzionato	Circ. 5 - NEW FILE SRL	Opere di urbanizzazione consistenti in riqualificazione tratto di pista ciclo pedonale in Via Legnago	Progetto preliminare	€ 40.504,99	2026	Istanza pdc n. 6341/2018	CONTRIBUTO SOSTENIBILIT A'	10.5 Strade
4 5	71301 21	PUA/PIRUEA attuazione Programma di intervento art. 18 L. 203/91 ambito Cadidavid - Via Barrucchella	SAR.MAR. Spa	Opera extra ambito: strada di collegamento tra il PUA di Ca' di David e via della Filanda	Progetto definitivo	€ 348.000,00	2024	Approvato con DCC 10/2010 - Convenzionato 11/11/2011 (Rep. 77053, Rac. 14430 Notaio Giulio Alessio)	CONTRIBUTO AGGIUNTIVO	10.5 Strade
4 6	71900 41	PUA "Scheda norma 41/B1 ATO 4" - Accordo ex art. 6 LR 11/2004 relativo scheda norma 41/B1	ELLE Immobiliare Spa	Opere stradali a contributo collegate all'accordo di programma svincolo via Vigasio - Acc. Progr. Art 7 LR 11/2004	progetto definitivo/eseecutivo	€ 1.250.000,00	2024	Accordo ex art 6 LR 11/2044.... DGC 83/2016 Approvaz progetto	CONTRIBUTO SOSTENIBILIT A'	10.5 Strade
4 7	71406 78	PUA/PdL "Santa Lucia" e variante 2016-Accordo di Programma ratificato con DCC 31/2013	EDIL.TE.CO. Srl	Opere di Urbanizzazione primaria: strade, parcheggi e verde	Istanza Variante PUA	€ 1.216.915,70	2024	DCC ratifica n.31/2013 Convenzionato 25/06/2013. ISTANZA DI VARIANTE AL PUA DEL 23/12/2016	ONERI URB.SCOMPU TO	10.5 Strade
4 8	71902 18	PUA "Via Negrelli" - scheda norma 218	DIRECO srl	Opere di Urbanizzazione primaria: strade, parcheggi e verde	Progetto definitivo	€ 449.160,98	2024	Approvato con DGC 442/2013. Convenzionato 07/04/2013. Permesso di costruire OOUU rilasciato in data 24/12/2014. PdC di completamento 21/08/2023	ONERI URB.SCOMPU TO	10.5 Strade
4 9	71905 98	PUA "Via Sicilia" - scheda norma 598	Carlesi Francesco e altri	Opere di Urbanizzazione primaria: strade, parcheggi e verde	Progetto definitivo	€ 198.656,72	2024	Approvato con DGC 409/2013. Convenzione 12/11/2014. Istanza di PdC 09/06/2022	ONERI URB.SCOMPU TO	10.5 Strade
5 0	71901 86	PUA "Via Marche" - scheda norma 186	Benini Antonio e altri	Opere di Urbanizzazione primaria: strade, parcheggi e verde	Progetto definitivo	€ 44.506,86	2024	Approvato con DGC 83/2015. Convenzione 15/07/2015 . Permesso di costruire OOUU rilasciato in data 30/12/2015	ONERI URB.SCOMPU TO	10.5 Strade
5 1	71800 05	PUA/Piano Casa "Mattozze"	Garonzi Srl	Opere di Urbanizzazione primaria: strade, parcheggi e verde	Progetto definitivo	€ 23.577,49	2024	Approvato con DGC 123/2013 . Convenzione 12/11/2013. Permesso di costruire OOUU in data 30/05/2014 e 05/12/2014.	ONERI URB.SCOMPU TO	10.5 Strade
5 2	71900 67	PUA "Pua scheda norma 67 Via Pascoli Via Pirandello" - scheda norma 67	Chiavegato Piergiorgio e altri	Opere di Urbanizzazione primaria: strade, parcheggi e verde	progetto Preliminare	€ 599.632,51	2024	Approvato con DGC 404/2014	ONERI URB.SCOMPU TO	10.5 Strade

53	7220029	PUA/PdL "All'Adige" ex7140671	Belloni e altri	Opere di Urbanizzazione primaria: strade, parcheggi e verde	Progetto preliminare	€ 570.070,25	2024	Ex7140671:Approvato con DGC 28/2012. REPERTORIO Normativo 11 Var.23 P.I.	ONERI URB.SCOMPUTO	10.5 Strade
54	7190449	PUA "Via Gardesane" - scheda norma 449	Bertaso Luigi e altri	Opere di Urbanizzazione primaria: strade, parcheggi	Progetto preliminare	€ 124.078,15	2024	Approvato con DGC 71/2016.	ONERI URB.SCOMPUTO	10.5 Strade
55	7190449	PUA "Via Gardesane" - scheda norma 449	Bertaso Luigi e altri	Opere di Urbanizzazione primaria: verde	Progetto preliminare	€ 15.184,51	2024	Approvato con DGC 71/2016.	ONERI URB.SCOMPUTO	9.2 aree verdi
56	7190436	PUA "I Platani" - scheda norma 436	Immobiliare I Platani Srl	Opere di Urbanizzazione primaria: strade	Progetto preliminare	€ 30.772,70	2024	Approvato con DGC 268/2016 e aggiornamento con Determina n. 2153 del 22/05/2023 PG 193629	ONERI URB.SCOMPUTO	10.5 Strade
57	7190025/B1	PUA "Vicolor" - scheda norma 25/B1	Vicolor srl	Opere di Urbanizzazione primaria: strade, parcheggi e verde	Progetto preliminare	€ 757.855,68	2024	DGC 368/2019 Adozione	ONERI URB.SCOMPUTO	10.5 Strade
58	7190058	PUA "Cà Bertacchina" - scheda norma 58	Cà Bertacchina Immobiliare Srl	Opere di Urbanizzazione primaria: strade, parcheggi e verde	Progetto preliminare	€ 225.990,95	2024	Approvato con DGC 380/2017. Convenzione 21-06-2018.	ONERI URB.SCOMPUTO	10.5 Strade
59	7190532	PUA "Giardino Verde" - scheda norma 532	Ottolini Costruzioni Srl	Opere di Urbanizzazione primaria: strade, parcheggi e verde	Progetto definitivo	€ 59.672,75	2024	Approvato con DGC 102/2017. Convenzionato ottobre 2017. PdC 01-03-2019	ONERI URB.SCOMPUTO	10.5 Strade
60	71902B/B1	PUA "Forte Tomba" - scheda norma 2B/B1	Spermercati Tosano Cerea Srl	Opere di Urbanizzazione primaria: strade, parcheggi e verde	Progetto definitivo	€ 2.927.495,20	2024	Approvato con DGC 72/2016. convenzionato in data 06/07/2018	ONERI URB.SCOMPUTO	10.5 Strade
61	71902B/B1	PUA "Forte Tomba" - scheda norma 2B/B1	Spermercati Tosano Cerea Srl	Opere di urbanizzazione secondaria:ristrutturazione Forte Tomba	Progetto definitivo	€ 590.788,63	2024	Approvato con DGC 72/2016. convenzionato in data 06/07/2018	ALTRO	05,01 Monumentale
62	71902B/B1	PUA "Forte Tomba" - scheda norma 2B/B1	Spermercati Tosano Cerea Srl	Opera pubblica a sostenibilità: Rotonda tangenziale SS12 - Rotonda SS12 Via Pasteur	Progetto definitivo	€ 1.817.000,00	2024	Accordo ex art 6 LR 11/2044 in atto pubblico stipulato il 26/06/2012. Opera approvata con DGC 330/2015	CONTRIBUTO SOSTENIBILITA'	10.5 Strade
63	7190123	PUA "Laiti e altri" - scheda norma 123	Laiti Angiolino e altri	Opere di Urbanizzazione primaria: strade, parcheggi e verde	Progetto definitivo	€ 464.035,46	2024	Approvato con DGC 104/2017. CONVENZIONE 24-05-2018. PdC OOUU 24-10-2019	ONERI URB.SCOMPUTO	10.5 Strade
64	7190160	PUA "Corte Alberelle" - scheda norma 160	Maria Antonietti e altri	Opere di Urbanizzazione primaria: strade, parcheggi e verde	Progetto preliminare	€ 401.610,72	2024	Adottato con DGC 39/2017	ONERI URB.SCOMPUTO	10.5 Strade
65	7190216	PUA "Lottizzazione residenziale in L.ge Attiraglio - VR" - scheda norma 216	Talete Srl	Opere di Urbanizzazione primaria: 2^ stralcio verde	Progetto definitivo	€ 68.302,91	2024	Adottato con DGC 527/2016. Approvato con DGC 10/2018. Convenzione del 23/03/2018. Importo comprensivo di quota parte rete fognaria. PdC OOUU 30-04-2019 e variante al PdC 21-12-2021	ONERI URB.SCOMPUTO	9.2 aree verdi

Nota di Aggiornamento  
DUP 2024-2026  
Sezione Operativa – parte 2

66	7190342	PUA "Piano di Lottizzazione Ferrari"	Blucom Srl	Opere di Urbanizzazione primaria: strade, parcheggi e verde	progetto definitivo	€ 571.713,00	2024	DGC n.260/2020 Adozione sil-ass.; DGC 12/2022 APPROVAZIONE; _Istanza PdC OOUU 09-06-2023	ONERI URB.SCOMPUTO	10.5 Strade
67	7190179	PUA "scheda norma 179" - scheda norma 179	Brunelli Maria Teresa	Opere di Urbanizzazione primaria: strade, parcheggi e verde	Istanza	€ 56.100,00	2024	Istanza presentata in data 10/02/2016	ONERI URB.SCOMPUTO	10.5 Strade
68	7190362	PUA "Via Carnia"	Soc. AGNO 2000 srl ed altri	Opere di Urbanizzazione primaria: strade, parcheggi e verde	Progetto Preliminare	€ 44.338,20	2024	Approvato con DGC 62/2017 Convenzione 27/07/2022	ONERI URB.SCOMPUTO	10.5 Strade
69	7190399_326	PUA "PUA - SCHEDA 399+326" schede norma 399 e 326	Godi Giuseppe, Q.G.M. srl, Migross Spa	Opere di urbanizzazione primaria: strade, parcheggi	Istanza	€ 2.305.394,20	2024	Istanza del 22/06/2021.	ONERI URB.SCOMPUTO	10.5 Strade
70	7190399_326	PUA "PUA - SCHEDA 399+326" schede norma 399 e 326	Godi Giuseppe, Q.G.M. srl, Migross Spa	Opere di Urbanizzazione primaria: verde	Istanza	€ 304.605,84	2024	Istanza del 22/06/2021.	ONERI URB.SCOMPUTO	9.2 aree verdi
71	7190399_326	PUA "PUA - SCHEDA 399+326" schede norma 399 e 327	Godi Giuseppe, Q.G.M. srl, Migross Spa	Strada collegamento via Albere e P.le Guardini; Parcheggio pubblico adiacente polo scolastico	Istanza	€ 1.400.000,00	2024	Accordo ex art 6 LR 11/2044 stipulato: per SN 399 il 02/10/2013, per SN 326 il 09/04/2014 . Istanza PUA presentata in data 22/06/2021	CONTRIBUTO SOSTENIBILITA'	10.5 Strade
72	7190619	PUA "Genovesa" - scheda norma 619	Azienda Agricola Bianconi	Opere di Urbanizzazione primaria: strade, parcheggi	progetto preliminare	€ 463.171,04	2024	Presentata istanza in data 11/07/2016. DGC n.738/30-12-2021 di Adozione	ONERI URB.SCOMPUTO	10.5 Strade
73	7190619	PUA "Genovesa" - scheda norma 619	Azienda Agricola Bianconi	Opere di Urbanizzazione primaria: verde	progetto preliminare	€ 65.582,14	2024	Presentata istanza in data 11/07/2016. DGC n.738/30-12-2021 di Adozione	ONERI URB.SCOMPUTO	9.2 aree verdi
74	7190619	PUA "Genovesa" - scheda norma 619	Azienda Agricola Bianconi	Prolungamento di Viale delle Nazioni con Strada Cà Brusà	Progetto fattibilità tecnico economica	€ 403.692,04	2024	Accordo ex art 6 LR 11/2004 stipulato il 14/02/2013.DGC n.738/30-12-2021 di Adozione	CONTRIBUTO SOSTENIBILITA'	10.5 Strade
75	7190521-528	PUA "Marlin" - schede norma 521 e 528	Mirco Romani e altri	Opere di Urbanizzazione primaria: strade, parcheggi e verde	Progetto definitivo	€ 58.119,10	2024	Approvato con DGC 69/2017. CONVENZIONE22-02-2018. PdC OOUU del 12-06-2019.	ONERI URB.SCOMPUTO	10.5 Strade
76	7130023	PUA/PIRUEA - Ditta Esselunga Spa" - Seconda Fase	Esselunga Spa e altri	marciapiede via Licata	Progetto esecutivo	€ 11.000,00	2024	CONVENZIONATO IL 16.07.2013 REP 351528 RACC.26006 . APPROVATO CON DGC 17 DEL 22.01.2018	CONTRIBUTO AGGIUNTIVO	10.5 Strade
77	7140676	PUA/PdL "La Montresora" - UMI 2	Carmelo Mantovani srl	Opere di urbanizzazione primaria	Progetto preliminare	€ 369.885,40	2024	DGC 32/02-02-2012 e DGC 311/03-08-2016	ONERI URB.SCOMPUTO	10.5 Strade

78	7130118	PUA/PIRUEA Programma integrato "Complesso ex Cartiere"	Verona Porta Sud Spa	Opere compensative di viabilità	Progetto preliminare	€ 4.421.453,70	2024	22/02/2011 RG 4163 02/10/2013 RG17592	CONTRIBUTO SOSTENIBILIT A'	10.5 Strade
79	7130118	PUA/PIRUEA Programma integrato "Complesso ex Cartiere"	Verona Porta Sud Spa	Opere compensative di viabilità: rotonda sotto cavalcavia	Progetto definitivo	€ 378.546,30	2024	DGC n 289 del 19/07/2016 - importo complessivo di IVA	CONTRIBUTO SOSTENIBILIT A'	10.5 Strade
80	7130118	PUA/PIRUEA Programma integrato "Complesso ex Cartiere"	Verona Porta Sud Spa	Opere di Urbanizzazione primaria interne ed esterne: strade, parcheggi e verde	Progetto preliminare (OOUU esterne ambito)	€ 7.136.800,00	2024	Pdc OOUU interne ambito PG. 303559 del 20/12/2012 e Variante 1 - DGC n.114 del 17-04-2013	ONERI URB.SCOMPUTO	10.5 Strade
81	7190142	PUA "via Zenari" - scheda norma 142	sigg.ri Bianchi	Opera pubblica: realizzazione di collegamento ciclopedonale in Valdonega_ Via Marsala/via Zenari	Istanza	€ 69.300,00	2024	Istanza presentata in data 03/10/2016	CONTRIBUTO SOSTENIBILIT A'	10.5 Strade
82	7190142	PUA "via Zenari" - scheda norma 142	sigg.ri Bianchi	Opere di Urbanizzazione primaria: strade, parcheggi e verde	Istanza	€ 253.000,00	2024	Istanza presentata in data 03/10/2016	ONERI URB.SCOMPUTO	10.5 Strade
83	7190384	PUA "Progetto urbanistico residenziale in via Sommacampagna, 12"	Ferrari Ennio e Ferrari Claudio	Opere di urbanizzazione, anche su aree comunali, quali strade, parcheggi pubblici e verde.	Istanza di PUA	€ 265.337,60	2024	Istanza di PUA P.G. 261171 del 12.09.2016	ONERI URB.SCOMPUTO	10.5 Strade
84	7190536 Var.	VAR.PUA "Via dei Grolli"	Zanardi Leonardo e Rossini Claudia	Opere di urbanizzazione parcheggio. Differenza valore in aumento	progetto definitivo	€ 11.247,44	2024	APPROVAZIONE DGC 209 / 2020. CONVENZIONE 28-06-2021_ PdC OOUU del 27/12/2022	ONERI URB.SCOMPUTO	10.5 Strade
85	7130023	PUA/PIRUEA - Ditta Esselunga Spa" - Seconda Fase	Esselunga Spa e altri	Opere di Urbanizzazione primaria: realizzazione rotonda tra via Palermo e via Licata con sistemazione delle strade, parcheggi e sottoservizi.	Progetto definitivo	€ 164.188,09	2024	PdC OOUU del 15.06.2017	ONERI URB.SCOMPUTO	10.5 Strade
86	7220027	PUA/PdL- "Avesa" (ex 7140681)	sig. Leardini	Opere di Urbanizzazione primaria: realizzazione strade, verde, parcheggi e sottoservizi.	Istanza	€ 422.675,00	2024	Istanza 21-06-21	ONERI URB.SCOMPUTO	10.5 Strade
87	7180004	PUA/Piano Casa "MaMELI"	G.I.C. Gruppo Italiano Costruzioni srl	Opere di urbanizzazione primaria: strade, parcheggi	Progetto definitivo	€ 634.616,59	2024	convenzione PUA 23/11/2017 - permesso 38622/2019	ONERI URB.SCOMPUTO	10.5 Strade
88	7160024	Acc.Progr. Marangona	Consorzio ZAI e altri	opere di urbanizzazione primaria corte Alberti: strade, parcheggi	Istanza	€ 1.815.000,00	2024	Istanza	ONERI URB.SCOMPUTO	10.5 Strade
89	7160024	Acc.Progr. Marangona	Consorzio ZAI e altri	opere di urbanizzazione strada e pista ciclabile	Istanza	€ 4.090.000,00	2024	Istanza	ONERI URB.SCOMPUTO	10.5 Strade
90	7160024	Acc.Progr. Marangona	Consorzio ZAI e altri	Opere urbanizzazione verde	Istanza	€ 1.304.000,00	2024	Istanza	ONERI URB.SCOMPUTO	9.2 aree verdi

Nota di Aggiornamento  
 DUP 2024-2026  
 Sezione Operativa – parte 2

91	7190582	PUA "scheda norma 582"	VE.CO SRL	opere di urbanizzazione primaria: strade, parcheggi e verde	progetto definitivo	€ 501.265,70	2024	DGC 2_08-01-2020 Adozione_ DGC 366/2020_APPROVAZIONE. CONVENZIONE 10-02-2921. PdC OOUU 22/06/2022	ONERI URB.SCOMPUTO	10.5 Strade
92	7190582	PUA "scheda norma 582"	VE.CO SRL	opere di urbanizzazione primaria:verde	progetto definitivo	€ 173.634,46	2024	DGC 2_08-01-2020 Adozione_ DGC 366/2020_APPROVAZIONE. CONVENZIONE 10-02-2921. PdC OOUU 22/06/2022	ONERI URB.SCOMPUTO	9.2 aree verdi
93	713030	PIRU	Cacciatori ed altri	opere di urbanizzazione primaria: strade, parcheggi e verde	Progetto definitivo	€ 229.322,20	2024	Convenzione stipulata in data 22.05.2013	ONERI URB.SCOMPUTO	10.5 Strade
94	713030	PIRU	Cacciatori ed altri	Opera pubblica a contributo aggiuntivo:sistemazione impianto sportivo San Massimo; Interventi baita Alpini Chievo; interventi Centro Anziani di Via Taormina	Progetto definitivo	€ 235.576,51	2024	Convenzione stipulata in data 22.05.2013	CONTRIBUTO SOSTENIBILITA'	06.01 Sport e tempo libero
95	7190127	PUA Sant'Eurosia	Sig.Romanelli	opere di urbanizzazione primaria: strade, parcheggi e verde	Istanza	€ 325.624,30	2024	Istanza del 13/06/2019	ONERI URB.SCOMPUTO	10.5 Strade
96	7110134	PUA Fondo Frugose 2	IMMOVER SRL ed altri	opere di urbanizzazione primaria: strade, parcheggi	Progetto definitivo	€ 239.816,16	2024	DGC 123/2021 Approvazione	ONERI URB.SCOMPUTO	10.5 Strade
97	7110134	PUA Fondo Frugose 2	IMMOVER SRL ed altri	opere di urbanizzazione primaria: verde	Progetto definitivo	€ 131.347,71	2024	DGC 123/2021 Approvazione	ONERI URB.SCOMPUTO	9.2 aree verdi
98	7110134	PUA Fondo Frugose 2	IMMOVER SRL ed altri	Opere di urbanizzazione secondaria: strade, pista ciclabile, parcheggi	Progetto definitivo	€ 123.761,29	2024	DGC 123/2021 Approvazione	ONERI URB.SCOMPUTO	10.5 Strade
99	7110134	PUA Fondo Frugose 2	IMMOVER SRL ed altri	Opere di urbanizzazione secondaria: verde	Progetto definitivo	€ 95.543,04	2024	DGC 123/2021 Approvazione	ONERI URB.SCOMPUTO	9.2 aree verdi
100	7190095-RA41	PUA EVA	E.V.A. SRL	opere di urbanizzazione primaria: strade, parcheggi, verde	Istanza	€ 135.556,99	2024	Istanza del 14-09-2020	ONERI URB.SCOMPUTO	10.5 Strade
101	7190363	PUA via Bionde	MION IMM.RE	opere di urbanizzazione primaria: strade, parcheggi	prog. Preliminare strade, parcheggi	€ 542.196,33	2024	DGC 157/2021 Adozione	ONERI URB.SCOMPUTO	10.5 Strade
102	7190363	PUA via Bionde	MION IMM.RE	opere di urbanizzazione primaria: verde	prog. Preliminare	€ 19.310,04	2024	DGC 157/2021 Adozione	ONERI URB.SCOMPUTO	9.2 aree verdi
103	7190422	PUA Borgo Pra Gobbo	Dolci ed altri	opere di urbanizzazione primaria: strade, parcheggi, verde	Istanza	€ 202.406,85	2024	Istanza del 14-09-2020	ONERI URB.SCOMPUTO	10.5 Strade
104	7190422	PUA Borgo Pra Gobbo	Dolci ed altri	opere a contributo di sostenibilità: area verde con piastra sportiva e parcheggi	Istanza	€ 145.611,37	2024	Istanza del 14-09-2020	CONTRIBUTO SOSTENIBILITA'	9.2 aree verdi



1 0 5	72200 04	PUA VIA FAVA	Robic Imm.re srl e CEMS srl	opere di urbanizzazione primaria: strade, parcheggi	Progetto definitivo	€ 582.724,00	2024	DGC 124/2021 _Approvazione. PdC OOUU 20/01/2022	ONERI URB.SCOMPU TO	10.5 Strade
1 0 6	72200 04	PUA VIA FAVA	Robic Imm.re srl e CEMS srl	opere di urbanizzazione primaria: verde	Progetto definitivo	€ 30.670,00	2024	DGC 124/2021 _Approvazione. PdC OOUU 20/01/2022	ONERI URB.SCOMPU TO	9.2 aree verdi
1 0 7	71200 68	PEEP 68 Sacra Famiglia	Elle Imm.re Spa	opere di urbanizzazione primaria 2°stralcio: strade, parcheggi	Progetto definitivo	€ 202.507,14	2024	DCC 73/2009- Convenzione 07- 07-2010-PdC OOUU 2°stralcio del 27-02-2020	ONERI URB.SCOMPU TO	10.5 Strade
1 0 8	71200 68	PEEP 68 Sacra Famiglia	Elle Imm.re Spa	opere di urbanizzazione primaria 2°stralcio : verde	Progetto definitivo	€ 86.607,20	2024	DCC 73/2009- Convenzione 07- 07-2010-PdC OOUU 2°stralcio del 27-02-2020	ONERI URB.SCOMPU TO	9.2 aree verdi
1 0 9	71903 91	PUA via Carisio	ELVIRA SNC ed altri	Permuta di terreni DCC n.10/2020	Permuta	€ 3.300,00	2024	DGC 464/2020 Approvazione	ALTRO	PERMUTE AREE
1 1 0	71600 25	Accordo Regione- Comune Area Ex Tabacchi	VR.RE Srl	opere di urbanizzazione primaria : strade, parcheggi e verde	Accordo Programma	€ 3.825.396,80	2024	DCC di ratifica Accordo n. 9 del 10/02/2022	ONERI URB.SCOMPU TO	10.5 Strade
1 1 1	71600 25	Accordo Regione- Comune Area Ex Tabacchi	VR.RE Srl	Opere di viabilità a sostenibilità	Accordo Programma	€ 1.052.206,30	2024	DCC di ratifica Accordo n. 9 del 10/02/2022	CONTRIBUTO SOSTENIBILIT A'	10.5 Strade
1 1 2	71900 55	PUA 55 Scarabello	Marcolini – Zanini	opere di urbanizzazione primaria : strade, parcheggi e verde	Istanza	191.969,99	2024	Istanza del 17/01/2020	ONERI URB.SCOMPU TO	10.5 Strade
1 1 3	71902 08	PUA via Cà di Cozzi	LIDL Italia srl	opere di urbanizzazione primaria : strade, rotatoria, parcheggi e verde	Istanza	€ 1.696.311,40	2024	Istanza del 18/09/2020	ONERI URB.SCOMPU TO	10.5 Strade
1 1 4	72200 26	PUA MENEGAZZI	DUE ERRE FLAT SRL	opere di urbanizzazione primaria : strade, parcheggi e verde	Progetto preliminare	€ 207.724,23	2024	DGC 260/2021 ADOZIONE DGC 14/2022 APPROVAZIONE	ONERI URB.SCOMPU TO	10.5 Strade
1 1 5	72100 07	PUA ESPERANTO 03	PENTA Spa - BTP SRL	opera pubblica a contributo aggiuntivo: sistemazione piazzale Sforzi loc.Sacra Famiglia	Istanza	€ 748.818,97	2024	Istanza del 17/11/2020	CONTRIBUTO AGGIUNTIVO	10.5 Strade
1 1 6	71600 26	Accordo di Programma- Comparto Q1	Consorzio ZAI	opere di urbanizzazione primaria : strade con verde di arredo, parcheggi	Progetto preliminare	€ 1.472.670,85	2024	Istanza del 24-07-2020	ONERI URB.SCOMPU TO	10.5 Strade
1 1 7	71904 04	PUA "Via Aeroporto Berardi - via Puglie"	Righetti Daria, righetti Elisabetta, Righetti Lorena	opere di urbanizzazione primaria : strade, parcheggi e verde	Progetto preliminare	€ 274.000,00	2024	PUA istanza il 16.06.2021_ DGC n.165 del 03-03-2022 ADOZIONE	ONERI URB.SCOMPU TO	10.5 Strade
1 1 8	71904 04	PUA "Via Aeroporto Berardi - via Puglie"	Righetti Daria, righetti Elisabetta, Righetti Lorena	Opere pubbliche connesse al PUA consistenti in una pista ciclabile e un parcheggio	Progetto preliminare	€ 151.204,57	2024	PUA istanza il 16.06.2021_ DGC n.165 del 03-03-2022 ADOZIONE	CONTRIBUTO AGGIUNTIVO	10.5 Strade

Nota di Aggiornamento  
 DUP 2024-2026  
 Sezione Operativa – parte 2

1 1 9	71901 31	PUA San Rocchetto a Quinzano	IMM.EUREKA SRL e altri	opere di urbanizzazione primaria : strade, parcheggi, ponte	Istanza	€ 954.151,82	2024	Istanza del 06/12/2021	ONERI URB.SCOMPUTO	10.5 Strade
1 2 0	71901 31	PUA San Rocchetto a Quinzano	IMM.EUREKA SRL e altri	opere di urbanizzazione primaria : verde	Istanza	€ 114.361,50	2024	Istanza del 06/12/2021	ONERI URB.SCOMPUTO	9.2 aree verdi
1 2 1	71901 31	PUA San Rocchetto a Quinzano	IMM.EUREKA SRL e altri	opera pubblica a contributo aggiuntivo: sistemazione v. Zavarise/v. Fabbricato scolastico e realizzazione nuovo tratto di v. Selva	Istanza	€ 460.000,00	2024	Istanza del 06/12/2021	CONTRIBUTO SOSTENIBILITA'	10.5 Strade
1 2 2	71904 18	PUA 418	EDILZAMBO snc-ELLE IMM. SPA	opere di urbanizzazione primaria : strade, parcheggi e verde	istanza	€ 1.078.550,00	2024	PUA istanza del 23/12/2021	ONERI URB.SCOMPUTO	10.5 Strade
1 2 3	SN VARIE	opera pubblica viabilistica bretella di via F.Gioia	SN. 13/B1, SN 11/B1, SN.37B1-RA44, SNRA13B1-270	opera pubblica in 2 stralci a contributo aggiuntivo: VIABILITA' DI COLLEGAMENTO FRA LA ROTATORIA DELLO SVINCOLO NORD DELLA ZAI-V.VIGASIO E LA 1^ E 2^ TRAVERSA DI VIA F.GIOIA	ISTANZA PROG.PRELIMINARE	€ 920.000,00	2025	Istanza prog.preliminare del	CONTRIBUTO SOSTENIBILITA'	10.5 Strade
1 2 4	71904 20	EUROPA UNITA-VIA ORMANETTO	MENEGUZZI ANGELINA	opere di urbanizzazione primaria : strade, parcheggi e verde	istanza	€ 441.238,51	2025	PUA istanza del 15/12/2022	ONERI URB.SCOMPUTO	10.5 Strade
1 2 5	71904 20	EUROPA UNITA-VIA ORMANETTO	MENEGUZZI ANGELINA	opere a contributo di sostenibilità: parco per scuola	istanza	€ 264.343,82	2025	PUA istanza del 15/12/2022	CONTRIBUTO SOSTENIBILITA'	9.2 aree verdi
1 2 6	71901 75	PUA Ville del Castello	Ferrari Saccomani	opere di urbanizzazione primaria : strade, parcheggi e verde	progetto definitivo	€ 102.900,10	2024	Incremento valore OOUU da importo PdC OOUU del 30/06/2021.Inizio lavori 01/09/2021	ONERI URB.SCOMPUTO	10.5 Strade
1 2 7	71900 28_R A	PUA Ex Opificio Tiberghien	Verona 2007 srl _Aspiag Services srl	opere di urbanizzazione primaria : strade, parcheggi	progetto preliminare	€ 7.748.675,10	2024	Istanza PUA 2022-05-16	ONERI URB.SCOMPUTO	10.5 Strade
1 2 8	71900 28_R A	PUA Ex Opificio Tiberghien	Verona 2007 srl _Aspiag Services srl	opere di urbanizzazione primaria : verde	progetto preliminare	€ 182.321,90	2024	Istanza PUA 2022-05-16	ONERI URB.SCOMPUTO	9.2 aree verdi
1 2 9	71900 28_R A	PUA Ex Opificio Tiberghien	Verona 2007 srl _Aspiag Services srl	opere a contributo di sostenibilità: campo sportivo	progetto preliminare	€ 1.185.091,40	2024	Istanza PUA 2022-05-16	CONTRIBUTO SOSTENIBILITA'	06.1 Sport
1 3 0	71900 E4	PUA Santa Caterina	Soc. Agricola Aspes di Trentarossi Paola & C.	opere di urbanizzazione primaria : strade, parcheggi	progetto preliminare	€ 197.600,00	2024	Istanza di PUA 27/07/2022	ONERI URB.SCOMPUTO	10.5 Strade
1 3 1	71900 E4	PUA Santa Caterina	Soc. Agricola Aspes di Trentarossi Paola & C.	opere di urbanizzazione primaria : verde	progetto preliminare	€ 106.400,00	2024	Istanza di PUA 27/07/2023	ONERI URB.SCOMPUTO	9.2 aree verdi
1 3 2	71905 24	PUA ZEUS	Andreoli ed altri	opere di urbanizzazione primaria : strade, parcheggi	progetto definitivo	€ 199.610,19	2025	Incremento valore OOUU da importo PdC OOUU del 18/04/2023	ONERI URB.SCOMPUTO	10.5 Strade

1 3 3	71905 24	PUA ZEUS	Andreoli ed altri	opere di urbanizzazione primaria : verde	progetto definitivo	€ 143.252,56	2025	Incremento valore OOUU da importo PdC OOUU del 18/04/2023	ONERI URB.SCOMPUTO	9.2 aree verdi
1 3 4	719_2 70- RA13	PUA GIOIA	Bon Marchè srl ed altri	opere di urbanizzazione primaria : strade, parcheggi, verde	Istanza	€ 147.918,10	2025	Istanza del	ONERI URB.SCOMPUTO	10.5 Strade
1 3 5	71904 18	PUA 418	EDILZAMBO snc-ELLE IMM. SPA	PERMUTA DI TERRENI	ISTANZA	€ 52.460,00	2025	PUA istanza del 23/12/2021	ALTRO	PERMUTE AREE
1 3 6	71902 21	ROSSETTO	IMM. CINQUERRE SPA	opere di urbanizzazione primaria : strade, parcheggi, verde	Istanza	€ 855.883,60	2025	Istanza del 22/09/2023	ONERI URB.SCOMPUTO	10.5 Strade
1 3 7	719_ M1-11	FORTE ALBRECHT-PARCO OTTOCENTO	PARCO OTTOCENTO SRL	opere di urbanizzazione primaria : strade, parcheggi, verde	ISTANZA	€ 163.470,00	2025	PUA istanza del 09/10/2023	ONERI URB.SCOMPUTO	10.5 Strade
1 3 8	72100 07	PUA ESPERANTO 03	PENTA Spa - BTP SRL	Opere di urbanizzazione primaria: strade e parcheggi	progetto definitivo	€ 78.746,05	2024	istanza PdCOUU del 07/02/2023_ valore differenza	ONERI URB.SCOMPUTO	10.5 Strade

Fonte: Progettazione urbanistica e Attività Edilizia SUAP SUEP - Comune di Verona

#### 4.4 Altre tipologie di intervento

CODICE INTERNO	PROCEDIMENTO COLLEGATO	DITTA RICHIEDENTE	DESCRIZIONE INTERVENTO	IMPORTO	ANNO COLLAUDO
1	Accordo di programma	SABAP	Verifica del rischio sismico, riduzione della vulnerabilità sismica e restauro delle facciate di Palazzo Pompei, sede del Museo Civico di Storia Naturale di Verona	820.000,00	2025
2	Concessione	VIRTUS VECOMP Verona A.R.L.	Centro Polisportivo Comunale Gavagnin-Nocini - Variante al progetto per i lavori di adeguamento del campo da calcio	741.000,00	2024
3	Accordo di programma	SABAP	Palazzo Pompei II° stralcio – Verifica del rischio sismico, riduzione della vulnerabilità, restauro	680.000,00	2027
4	Contributo	BIM Adige	Intervento di manutenzione straordinaria sul Ponte Paiola, attraversamento sul torrente Avesa	82.000,00	2024
5	Accordo con privati	Privato	Restauro, sistema smaltimento acque meteoriche e illuminazione della strada romana di via Dante	130.000,00	2025
6	Accordo con privati	Privato	Restauro, adeguamento parapetti e realizzazione sistema didascalico degli scavi di Porta Leona	150.000,00	2025

## 4.5 Programmazione del fabbisogno di personale

Il D. Lgs. n. 75/2017 in materia di riorganizzazione delle amministrazioni pubbliche introduce modifiche al D. Lgs. n. 165/2001 ed in particolare all'art. 6 comma 2 prevede la adozione di un Piano triennale dei fabbisogni di personale in coerenza con la pianificazione pluriennale delle attività e della performance, finalizzato sia alla ottimizzazione dell'impiego delle risorse pubbliche disponibili, sia al perseguimento di obiettivi di performance organizzativa, efficienza, economicità e qualità dei servizi ai cittadini; il successivo comma 3 dello stesso art. 6 del D. Lgs. n. 165/2001 dispone che, nell'ambito del Piano triennale dei fabbisogni di personale va indicata la consistenza della dotazione organica e la sua eventuale rimodulazione in base ai fabbisogni programmati e secondo le linee di indirizzo di cui all'art. 6 *ter* nell'ambito del potenziale limite finanziario massimo e fermo restando che la copertura dei posti vacanti avviene nei limiti delle assunzioni consentite a legislazione vigente; l'art. 6 *ter* prevede la emanazione di apposite linee di indirizzo per la pianificazione dei fabbisogni di personale ed al comma 3 stabilisce che tali linee di indirizzo per gli Enti Locali e le Regioni siano adottate previa intesa in sedi Conferenza Unificata.

Sulla Gazzetta Ufficiale n. 215 del 14 settembre 2022 è stato pubblicato il Decreto Ministeriale 22 luglio 2022 adottato dal Ministro per la Pubblica Amministrazione di concerto con quello dell'Economia e delle Finanze, recante le nuove *“Linee di indirizzo per l'individuazione dei nuovi fabbisogni professionali da parte delle Amministrazioni Pubbliche”*.

Le Linee Guida precisano quanto segue.

“Rispetto alle linee di indirizzo contenute nel richiamato D.M. 8 maggio 2018, le nuove Linee Guida aggiornano ed integrano la componente connessa alla programmazione qualitativa e all'individuazione delle competenze che investono i profili, nulla innovando – invece – con riguardo agli aspetti finanziari e di gestione degli organici.

Con riferimento all'adozione del Piano Triennale dei fabbisogni di personale, si rammenta che, per effetto dell'art. 6 del D.L. 80/2021, esso è confluito nel Piano Integrato di Attività e Organizzazione (PIAO) quale strumento unico di coordinamento che mette in correlazione la programmazione dei fabbisogni di risorse umane – espressa in termini di profili professionali e competenze – alla programmazione strategica dell'ente e alle strategie di valorizzazione del capitale umano...Gli enti territoriali opereranno, altresì, nell'ambito dell'autonomia organizzativa ad essi riconosciuta dalle fonti normative, nel rispetto dei vincoli di finanza pubblica...La sottoscrizione dei contratti collettivi della tornata 2019- 2021, nel delineare le scelte delle parti sociali in ordine alle materie affrontate nelle nuove Linee di indirizzo, potrà rendere necessaria l'adozione di aggiornamenti al presente documento.

In ultimo, si precisa che, nell'ambito delle linee progettuali del PNRR a titolarità del Dipartimento della Funzione Pubblica, è previsto lo sviluppo di una strumentazione dedicata (*toolkit*, repertori di competenze, tassonomie, supporto consulenziale per la gestione strategica delle risorse umane) che verrà resa disponibile per l'implementazione sul campo della metodologia illustrata nel documento.”

Le Amministrazioni dovranno individuare il proprio fabbisogno professionale considerando non più

esclusivamente le conoscenze teoriche dei dipendenti (sapere), ma anche le capacità tecniche (saper fare) e comportamentali (saper essere). La definizione dei nuovi profili professionali permetterà di superare l'automatismo nel *turnover*.

L'esigenza di una maggiore efficienza e di snellimento burocratico-organizzativo della PA italiana è stata più volte richiamata dalla Commissione Europea ed è uno degli obiettivi indicati dal PNRR. Per raggiungere questo risultato occorre intervenire sul personale superando il "mansionismo", inteso come l'attribuzione al personale di compiti rigidamente definiti e standardizzati, che diventano un limite all'azione amministrativa.

La definizione dei nuovi profili professionali è, dunque, il punto qualificante che aiuta le Amministrazioni a sostituire progressivamente le figure amministrative generiche con figure specifiche. Ciò consentirà di superare gli automatismi e di effettuare le assunzioni sulla base delle nuove competenze utili a sostenere le transizioni amministrativa, digitale e ambientale.

Il D.L. n. 34 in data 30/04/2019 convertito in Legge n. 58 in data 28/06/2019 (Misure urgenti per la crescita economica e per la risoluzione di specifiche situazioni di crisi) ha introdotto rilevanti novità circa la determinazione dei limiti per le assunzioni di personale nelle pubbliche amministrazioni. In particolare l'art. 33 commi 1 e 2 modifica il calcolo del budget assunzionale per le Regioni ed i Comuni. Viene individuato un valore soglia della spesa complessiva per il personale, al lordo degli oneri riflessi a carico della amministrazione, corrispondente ad una percentuale della media delle entrate correnti relative agli ultimi tre rendiconti approvati. Le percentuali sono definite per fascia demografica con Decreto del Ministro per la pubblica amministrazione di concerto con il Ministro dell'Economia e delle Finanze e previa intesa in sede di conferenza permanente fra Stato, Regioni, Province autonome;

La normativa richiede comunque il rispetto dell'equilibrio di bilancio e con il sopracitato decreto attuativo è stata definita la decorrenza delle nuove regole per gli enti che si collocano al di sotto del valore soglia e le percentuali massime di incremento annuale del personale in servizio. Gli enti che superano i valori soglia devono adottare un percorso di graduale riduzione annuale del suddetto rapporto fino al conseguimento nell'anno 2025 del valore soglia, anche applicando un *turnover* del personale inferiore al 100%. A decorrere dall'anno 2025 gli enti che registrano un rapporto superiore al valore soglia applicano un *turnover* pari al 30% fino al conseguimento del valore soglia.

Il nuovo sistema di computo delle risorse assunzionali rende maggiormente dinamiche le politiche del personale, perché connette le risorse finanziarie da destinare ad assunzioni al rapporto tra le spese di personale e la media delle entrate correnti relative agli ultimi tre rendiconti approvati. Si tratta quindi di un sistema maggiormente elastico, che si presta ad aggiustamenti in corso d'anno e permette una rivisitazione del Piano dei fabbisogni di personale e del Piano annuale delle assunzioni in funzione dell'ultimo rendiconto.

Il Piano dei fabbisogni di personale viene quindi meglio sviluppato in una prospettiva triennale tenendo conto, in modo dinamico, del mutare e variare delle esigenze di contesto normativo, organizzativo e funzionale;

Le sovrariportate disposizioni sono divenute operative con la approvazione del Decreto attuativo 17/3/2020 (Misure per la definizione delle capacità assunzionali di personale a tempo indeterminato dei Comuni) lasciando spazio ad una programmazione che rappresenti e rimoduli le esigenze, sia quantitative che qualitative, relative alla consistenza numerica del personale ed al fabbisogno di tipologie e competenze professionali.

Con Circolare n. 17102/110/01 in data 8/6/2020 del Ministero dell'Interno sono state impartite disposizioni applicative al fine di regolare il passaggio al nuovo regime.

La Corte dei Conti Emilia Romagna con deliberazione n. 55/2020 ha stabilito che il nuovo regime assunzionale abbia come presupposto l'utilizzo del dato contabile più aggiornato sottolineando che deve essere preso come riferimento il rendiconto da ultimo approvato nel momento in cui viene avviata ciascuna procedura assunzionale.

Il Piano triennale del fabbisogno di personale rappresenta nell'ambito del concetto della programmazione, uno strumento diretto a rilevare le esigenze dell'amministrazione, si sviluppa in prospettiva triennale ed è adottato annualmente in relazione alle mutate esigenze. Come tale, essendo appunto un programma e non uno strumento attuativo, è uno strumento programmatico che precede l'attività assunzionale dell'ente e ne costituisce, nel rispetto dei vincoli finanziari, un indispensabile presupposto.

E' opportuno un diverso dimensionamento delle possibili assunzioni tenendo conto delle graduatorie al momento in corso di validità, del ricorso alle mobilità, della richiesta di convenzione per utilizzo di graduatorie di altri enti.

Si rende necessario prevedere la Programmazione dei fabbisogni del personale per il triennio 2023/2024/2025 e Piano delle assunzioni per l'anno 2023 anche ricorrendo a graduatorie già in corso di validità e/o procedure selettive di cui all'art. 16 Legge n. 56/1987 e art. 35 co. 1 lett. b) D. Lgs. 165/2001, con riferimento alla necessità di sostituzione del personale cessato dal servizio per garantire la efficienza delle strutture comunali.

#### Facoltà assunzionali dei Comuni

Un Comune può collocarsi in tre diverse fasce.

#### Comuni oltre la soglia più alta

L'ente dovrà ridurre il rapporto percentuale tra spesa di personale ed entrate correnti in modo da attestarsi non oltre il valore soglia superiore; tutto ciò entro il 2025, attraverso una o più delle seguenti azioni:

- a) la riduzione della spesa di personale, anche applicando un turn over inferiore al 100 per cento;
- b) l'aumento delle entrate correnti;
- c) la diminuzione del fondo crediti. E' necessario comunque contenere le spese di personale al di sotto del limite previsto dall'art. 1 comma 557 o 562, della legge 296/2006 che non risulta né abrogato né disapplicato.

#### Comuni tra le due soglie

L'ente non può incrementare la spesa di personale rilevata nell'ultimo rendiconto di gestione approvato. Stante la non abrogazione dell'art. 3 del D.L. n. 90/2014, questi enti, come quelli di cui

sopra, mantengono un turn over al 100 per cento della spesa dei cessati nell'anno precedente.

Comuni sotto la soglia più bassa

L'ente deve rispettare le seguenti regole:

- a) è possibile aumentare la spesa di personale, fino a raggiungere il valore soglia inferiore;
- b) ciò, però, solo per gradi, in quanto il decreto impone ulteriori percentuali di incremento progressivo;
- c) si possono usare i resti di capacità assunzionali degli ultimi cinque anni, ma a patto che, comunque, non si superi il valore soglia.

<b>PROSPETTO 1 - CALCOLO CAPACITA' ASSUNZIONALE PERSONALE A TEMPO INDETERMINATO</b>			
Spesa del personale anno 2022			
macroaggregato 101	78.042.253,71		
macroaggregato 103	552.432,24		
macroaggregato 109	49.000,00		
<b>totale spesa personale rendiconto 2022</b>	<b>78.643.685,95</b>		
Entrate correnti	2020	2021	2022
Titoli 1	196.523.570,96	202.963.444,83	210.178.617,20
Titoli 2	81.109.241,47	65.742.969,11	60.717.519,07
Titoli 3	70.759.616,93	75.932.029,58	97.310.246,67
	348.392.429,36	344.638.443,52	368.206.382,94
Media accertamenti ultimi tre rendiconti		353.745.751,94	
Fondo crediti di dubbia esigibilità - assestato		14.961.000,00	
<b>Media Entrate correnti al netto FCDE</b>		<b>338.784.751,94</b>	
spesa del personale rendiconto 2022	78.643.685,95		
media entrate correnti 2020_2021_2022 al netto FCDE	338.784.751,94		
<b>rapporto spesa personale/media entrate correnti</b>		<b>23,21</b>	

Numero abitanti del Comune di Verona al 31/12/2022	257.913		
Comuni con fascia demografica da 250.000 a 1.499.999 abitanti - art. 33 del DL 34/2019 e del Decreto 7 marzo 2020	Percentuale prima soglia	Incremento spesa personale massimo per anno 2024	Capacità assunzionale anno 2023: spesa personale 2018+10%
	<b>28,80%</b>	10,00%	87.983.163,70



Il DM 25 luglio 2023, modifica in più punti l'allegato 4/1 dei "principi contabili" della finanza locale. Tra questi, quello che riguarda la riforma della Sezione Operativa del Dup, nella quale non vi dovrà più essere l'indicazione delle risorse umane destinate alla realizzazione dei programmi nell'ambito delle missioni, ma solo le relative risorse finanziarie.

Il DM, all'articolo 1, lettera g), modifica il paragrafo 8.2 del principio contabile relativo alla programmazione, che adesso stabilisce: *"La programmazione delle risorse finanziarie per tutti gli anni previsti dal DUP, da destinare ai fabbisogni di personale è determinata sulla base della spesa per il personale in servizio e di quella connessa alle facoltà assunzionali previste a legislazione vigente, tenendo conto delle esigenze di funzionalità e di ottimizzazione delle risorse per il miglior funzionamento dei servizi. La programmazione di tali risorse finanziarie costituisce il presupposto necessario per la formulazione delle previsioni della spesa di personale del bilancio di previsione e per la predisposizione e l'approvazione del Piano triennale dei fabbisogni di personale nell'ambito della sezione Organizzazione e capitale umano del Piano integrato di attività e organizzazione (PIAO) di cui all'art. 6 del decreto-legge 9 giugno 2021, n. 80, convertito, con modificazioni, dalla legge 6 agosto 2021, n. 113"*.

Il citato DPR 24 giugno 2022, n. 81 "Regolamento recante individuazione degli adempimenti relativi ai Piani assorbiti dal Piano integrato di attività e organizzazione", nonché il Decreto Interministeriale 24 giugno 2022 che definisce il contenuto del PIAO - Piano integrato di attività e organizzazione, di cui all'articolo 6, comma 6, del decreto-legge 9 giugno 2021, n. 80, convertito, con modificazioni, dalla legge 6 agosto 2021, n. 113, all'art. 1, comma 1, lett. a), di seguito riportato, prevede, appunto, la soppressione del Piano dei Fabbisogni che viene assorbito nelle apposite sezioni del Piano integrato di attività e organizzazione.

*1. Ai sensi di quanto previsto dall'articolo 6, comma 1, del decreto-legge 9 giugno 2021, n. 80, convertito, con modificazioni, dalla legge 6 agosto 2021, n. 113, per le amministrazioni pubbliche di cui all'articolo 1, comma 2, del decreto legislativo 30 marzo 2001, n. 165, con più di cinquanta dipendenti, sono soppressi, in quanto assorbiti nelle apposite sezioni del Piano integrato di attività e organizzazione (PIAO), gli adempimenti inerenti ai piani di cui alle seguenti disposizioni:*

*a) articolo 6, commi 1, 4 (Piano dei fabbisogni) e 6, e articoli 60-bis (Piano delle azioni concrete) e 60-ter, del decreto legislativo 30 marzo 2001, n. 165;*

*b) articolo 2, comma 594, lettera a), della legge 24 dicembre 2007, n. 244 (Piano per razionalizzare l'utilizzo delle dotazioni strumentali, anche informatiche, che corredano le stazioni di lavoro nell'automazione d'ufficio);*

*c) articolo 10, commi 1, lettera a), e 1-ter, del decreto legislativo 27 ottobre 2009, n. 150 (Piano della performance);*

*d) articolo 1, commi 5, lettera a) e 60, lettera a), della legge 6 novembre 2012, n. 190 (Piano di prevenzione della corruzione);*

*e) articolo 14, comma 1, della legge 7 agosto 2015, n. 124 (Piano organizzativo del lavoro agile);*

*f) articolo 48, comma 1, del decreto legislativo 11 aprile 2006, n. 198 (Piani di azioni positive).*

*2. Per le amministrazioni tenute alla redazione del PIAO, tutti i richiami ai piani individuali al comma 1 sono da intendersi come riferiti alla corrispondente sezione del PIAO.*

Viste le caratteristiche dell'ente e la situazione istituzionale, normativa ed organizzativa incui operare, la Programmazione triennale del fabbisogno di personale va riapprovata basandosi sul quadro normativo vigente.

La pianificazione del personale, viene rapportata alla dinamica dell'organico e al budget dei costi sulla base di un programma generale che coinvolga tutte le leve della gestione delle risorse umane e che sia in grado di rispettare le seguenti priorità:

- assicurare all'ente il fabbisogno quantitativo e qualitativo delle risorse umane necessarie con un adeguato livello di conoscenze e di capacità professionali;
- assicurare la continuità e garantire la qualità del servizio educativo nelle scuole dell'infanzia e negli asili nido;
- assicurare il potenziamento delle attività ed iniziative in materia di sicurezza urbana;
- consentire un confronto fra le esigenze di personale e la disponibilità di risorse umane presenti nell'ente, distribuite per età, professione, allocazione, competenze;
- realizzare una serie di azioni conseguenti per l'attuazione del programma amministrativo (assunzioni e sostituzioni, rotazioni e trasferimento, addestramento e formazione, sviluppo di carriera, riduzione e riconversioni di organico);
- aggiornare il fabbisogno di nuove professionalità e competenze;
- procedere a una verifica costante dei risultati delle azioni intraprese per mantenere attiva la coerenza generale del sistema agli obiettivi della Amministrazione consentendo flessibili modificazioni quando necessario.

Saranno rispettati i vincoli di natura finanziaria ed amministrativa previsti dal vigente quadro normativo e riassunti anche dalle delibere della Corte dei Conti Sez. Puglia n. 72/2019 e dalla Corte dei Conti Sez. Veneto n. 123/2019.

MACROAGGREGATO 101 - DIREZIONE RISORSE UMANE			
	anno 2024	anno 2025	anno 2026
macroaggregato 101	77.824.500,00	77.842.500,00	77.861.294,00

## 4.6 Piano delle alienazioni e valorizzazioni del patrimonio

La gestione del patrimonio immobiliare comunale è strettamente legata alle politiche istituzionali, sociali e di governo del territorio che il Comune intende perseguire ed è principalmente orientata alla razionalizzazione dei beni demaniali e patrimoniali del comune e alla dismissione previa eventuale valorizzazione urbanistica di quei cespiti non più funzionali alle esigenze istituzionali dell'Amministrazione.

Nel rispetto dei principi di salvaguardia dell'interesse pubblico e mediante l'utilizzo di istituti pubblicistici, la valorizzazione riguarda pertanto il riordino e la più proficua gestione del patrimonio immobiliare con la contestuale individuazione dei beni da dismettere, da alienare o da sottoporre ad altre e diverse forme di utilizzo (concessione o locazione di lungo periodo, affidamento in gestione, ecc.).

La gestione è quindi articolata con riferimento alla valorizzazione del patrimonio (anche attraverso la dismissione e l'alienazione dei beni immobili, preordinata al reperimento di risorse in entrata nel Bilancio del Comune), alla razionalizzazione dei beni strumentali all'esercizio delle funzioni istituzionali, all'ottimizzazione gestionale finalizzata alla messa a reddito e dei beni locati o concessi a terzi, al sostegno dell'associazionismo cittadino mediante la concessione di immobili strumentali alle loro finalità statutarie.

Nell'ambito della valorizzazione e dismissione del patrimonio immobiliare viene in rilievo la legislazione nazionale che negli ultimi anni ha interessato i beni pubblici demaniali dello Stato e degli enti territoriali e in particolare:

il D.L. 25/6/2008 n. 112 (convertito nella L.133 del 6/8/2008), che all'art. 58 indica le procedure per il riordino, gestione e valorizzazione del patrimonio di Regioni, Province, Comuni e altri Enti locali prevedendo, tra le diverse disposizioni, la redazione del piano delle alienazioni da allegare al bilancio di previsione, nonché il D.Lgs 28/5/2010, n.85, e D.L. n. 69/2013 disposizioni in tema di Federalismo demaniale, riguardante l'attribuzione a Comuni, Province e Regioni di beni del patrimonio dello Stato.

In merito alla ricognizione e valorizzazione del patrimonio immobiliare degli enti locali, l'art. 58 del D.L. 25/6/2008 n. 112, stabilisce che il Comune "con delibera dell'organo di Governo individua, redigendo apposito elenco, sulla base e nei limiti della documentazione esistente presso propri archivi e uffici, i singoli beni immobili ricadenti nel territorio di competenza, non strumentali all'esercizio delle proprie funzioni istituzionali, suscettibili di valorizzazione ovvero di dismissione. Viene così redatto il piano delle alienazioni e valorizzazioni immobiliari allegato al bilancio di previsione. . . .".

Alle operazioni immobiliari finora approvate dal Consiglio Comunale in occasione di precedenti documenti programmatici con valore di atto fondamentale per l'Ente e non ancora perfezionate, si riportano le ulteriori seguenti operazioni, al perfezionamento delle quali si provvederà mediante adozione dei necessari atti essendo le stesse inserite nel presente atto fondamentale del Consiglio Comunale ai sensi dell'art. 42, comma 2, lett. l) del D.lgs n. 267/2000.

N.	N. PRATICA	TIPO NEGOZIO	OGGETTO	DATI CATASTALI	CONTRAENTE	CORRISPETTIVO	NOTE
1	702 AC – C.A.	Acquisizione gratuita	sedimi stradali e area a parcheggio in Via Sesini e Via Spaziani	NCT Fg. 241 mapp.li 604, 612, 694 e 695, Fg. 242 mapp.li 249 e 250 di complessivi mq. 950.	La Filanda Spa in liquidazione e/o successori ed aventi causa	Acquisizione a titolo gratuito	Acquisizione gratuita di porzioni di sedime stradale soggette a pubblico transito ultraventennale ai sensi dell'art. 31, comma 21, legge 23/12/1998 n. 448 finalizzata alla regolarizzazione del titolo di proprietà in capo al Comune di Verona su aree da considerarsi a tutti gli effetti come pubbliche (valore unitario del terreno in acquisizione a fini contabili Euro 2,00/mq.).
2	227 AC – L.A.	Acquisizione gratuita	Porzione sedime stradale Via Unità d'Italia	Fg 278, mapp. 38 mq 56	Corso Silvia Corso Simone Marchi Maria	Acquisizione a titolo gratuito	Acquisizione gratuita di porzione di sedime di strada comunale ai sensi dell'art. 31 ,comma 21, legge 448 del 23/12/1998 (valore unitario del terreno in acquisizione a fini contabili euro 2,00). Rettifica di operazione già inserita nel Piano delle Alienazioni allegato al bilancio approvato con del. Cons. n. 10 del 16.4.2020.
3	654 AC – L.A.	Acquisizione gratuita	Porzione sedime stradale Via Francesco Torbido n. 25/A	Fg 270, mapp. 338 mq 35	APSA Al Risparmio	Acquisizione a titolo gratuito	Acquisizione gratuita di porzione di sedime di strada comunale ai sensi dell'art. 31 ,comma 21, legge 448 del 23/12/1998 (valore unitario del terreno in acquisizione a fini contabili euro 2,00).
4	663 AL C.A.	Alienazione	Porzione di fabbricato in Via Ponte Pietra 25, Vicolo Fontanelle Duomo 14 composto da n.13 unità in comproprietà pro-indiviso tra Comune di Verona, proprietario per la	immobile censito al C.T. al Fg. 153 mapp. 311 e al C.F. al Fg. 153 mapp. 311 sub 36, 37, 38, 39, 31, 15, 16, 17, 32, 33, 34, 35, e 21. superficie complessiva di mq 1.300 circa	Alienazione ad asta pubblica, con facoltà di accettare eventuali offerte inferiori all'importo fissato a base d'asta negli esperimenti di	Euro 3.160.000,00	Modifica del valore a base d'asta di operazione già inserita nella delibera di Consiglio Comunale n. 23 del 23/07/2020 di variazioni e assestamento del bilancio di previsione 2020 a seguito di esperimenti di gara senza esito. alienazione ad asta pubblica ai sensi del vigente regolamento comunale per la gestione del patrimonio immobiliare del Comune di Verona; eventuali frazionamento,

			quota del 25%; ditta Comparini Verbanò, proprietario per la quota del 50%; Opera Diocesana S. Pietro in Martire per la Preservazione della Fede, proprietario per la quota del 25%.		gara successivi al primo che sia risultato deserto, purché ritenute congrue da parte del Servizio Estimo e previo parere favorevole della Giunta.		accatastamento, certificato APE e oneri contrattuali a cura e spese degli acquirenti. Procedimento di alienazione con delega anche degli altri comproprietari di complesso immobiliare in comproprietà
5	702 AC – C.A.	Acquisizione gratuita	Porzione di sedime stradale adibito a parcheggio pubblico in Via Sesini e Via Spaziani	NCT Fg. 242 mapp. 85/parte di mq. 40 salve risultanze di frazionamento.	La Filanda Spa in liquidazione e/o successori ed aventi causa	A titolo gratuito	acquisizione gratuita di porzioni di sedime stradale soggette a pubblico transito ultraventennale ai sensi dell'art. 31, comma 21, legge 23/12/1998 n. 448 finalizzata alla regolarizzazione del titolo di proprietà in capo al Comune di Verona su aree da considerarsi a tutti gli effetti come pubbliche (valore unitario del terreno in acquisizione a fini contabili Euro 2,00/mq.), ad integrazione di precedente operazione già inserita nella deliberazione di Consiglio Comunale n. 37 del 29/06/2023.
6	569 A L LA	Alienazione	Area Via Canale Milani Frazione Cà di David	NCT Fg. 373 particella 735 mq 445.	Ditta Brunelli Augusto e Luigi e Ragno Gabriella	Euro 40.000,00 a corpo	Modifica del valore di perizia, di operazione già inserita in precedente piano approvato con delibera di Consiglio Comunale n. 37 del 02/07/2014 . Alienazione a mezzo trattativa diretta di bene non autonomamente utilizzabile Oneri di frazionamento, accatastamento, regolarizzazione edilizia e contrattuali a cura e spese degli acquirenti

7	671 A L LA	Alienazione	Sedime di relitto stradale delle diramazioni 23-23 e 26-26 di Via Trezzolano	NCT Fg 65 mq 546 salve risultanze di frazionamento	Alienazione a mezzo trattativa privata tra i confinanti	Euro 13.700,00 a corpo	Terreni costituenti relitti di strade secondarie dismesse a seguito della modifica della viabilità. Oneri di frazionamento, accatastamento, e contrattuali a cura e spese degli acquirenti. Alienazione con salvezza di eventuali servitù di passo preesistenti a favore di terzi
8	657 A L LA	Alienazione	Area sita tra via Villafranca e Via Torricelli	NCT Fg 291 mq 430 circa salve risultanze di frazionamento e stralcio	Caceffo Mario	Valore unitario Euro 90,00/mq.	Alienazione diretta, con stralcio di una porzione dell'area richiesta da destinare a percorso ciclopedonale di pubblico transito, da realizzarsi a cura e spese dell'acquirente prima della stipula del contratto di compravendita, secondo le indicazioni dei competenti uffici della Circoscrizione e/o Direzione Strade Giardini Traffico Mobilità. Oneri di frazionamento, accatastamento, e contrattuali a cura e spese dell'acquirente.
9	689/2023 ACQ.	Acquisto oneroso	Acquisto della proprietà di un terreno facente parte del patrimonio disponibile dello Stato sito in Verona, Via Porta Catena	Catasto Terreni – Comune di Verona/B – Fg. 192 p.lle 85, 230 e 232 per complessivi mq. 2.500 circa.	Agenzia del Demanio	A corpo Euro 34.500,00	Esercizio del diritto di opzione ai sensi dell'art. 1, commi 436, 437 e 438 Legge n. 311/2004 e ss.mm.ii per l'acquisto di un terreno di proprietà dello Stato. Oneri contrattuali e accessori a carico del Comune di Verona. Operazione finalizzata al recupero di area ricadente nell'ambito del Parco delle Mura Magistrali attualmente inutilizzata, e alla successiva destinazione per finalità istituzionali, in quanto interessata dallo sviluppo di progettualità programmate dagli strumenti urbanistici generali e di settore vigenti

## 4.7 Programma degli acquisti di forniture e servizi

In base all'art. 37 comma 1 a. del D.Lgs. n. 36/2023 (nuovo Codice dei Contratti) le stazioni appaltanti “*adottano il programma triennale dei lavori pubblici e il programma triennale degli acquisti di beni e servizi. I programmi sono approvati nel rispetto dei documenti programmatori e in coerenza con il bilancio e, per gli enti locali, secondo le norme della programmazione economico-finanziaria e i principi contabili*”.

Si riporta lo schema degli acquisti di servizi e forniture superiori a euro 140.000 relativo agli anni 2024-26, semplificato per consentire una migliore leggibilità

Annualità avvio procedura	Acquisto ricompreso in altro importo	lotto funzionale	Settore	DESCRIZIONE DELL'ACQUISTO	Durata	STIMA DEI COSTI DELL'ACQUISTO				
						Primo anno	Secondo anno	Terzo anno	Costi su annualità successive	Totale
2024	no	no	servizi	Servizio di spedizione postale, smistamento e predisposizione invii postali	60	0	80.000	160.000	560.000	<b>800.000</b>
2025	no	no	servizi	Servizio archivistico per il Comune e la Provincia di Verona 2025 -2027 prorogabili due anni	48	0	29.000	116.000	319.000	<b>464.000</b>
2024	no	no	servizi	Servizio integrato di gestione rifiuti urbani	180	47.904.502	47.544.174	47.544.174	570.530.088	<b>713.522.938</b>
2024	no	no	servizi	Spettacolo prosa al Teatro Romano per Estate Teatrale Veronese 2024 – servizio di realizzazione e promozione degli spettacoli di danza, prosa del Festival - Affidamento mediante procedura negoziata senza bando ai sensi dell'articolo 76, comma 2, lett. b)	6	415.000	0	0	0	<b>415.000</b>
2024	no	no	servizi	Spettacolo: gestione organizzativa e finanziaria della rassegna "Il Grande Teatro" 2024/2025, presso il Teatro Nuovo - Affidamento mediante procedura negoziata senza bando ai sensi dell'articolo 76, comma 2, lettera b)	8	179.500	200.000	0	0	<b>379.500</b>
2024	no	no	servizi	Sfalcio e sistemazione straordinaria del verde sulle mura e i bastioni	4	200.000	0	0	0	<b>200.000</b>
2024	no	no	forniture	Acquisto hardware/software	12	400.000	0	0	0	<b>400.000</b>
2024	no	no	servizi	Servizio di gestione operativa del Sistema Informatico Comunale con presidio del Data Center del Comune di Verona	60	0	155.000	790.072	3.054.928	<b>4.000.000</b>
2024	no	no	servizi	Servizio di accesso alla banca dati della	36	80.000	80.000	80.000	0	<b>240.000</b>

				Motorizzazione Civile						
2024	no	no	servizi	Servizio di rimozione e custodia veicoli	24	169.633	254.500	84.817	0	<b>508.950</b>
2024	no	no	Forniture	ARREDO URBANO – Acquisto attrezzature di arredo urbano	36	100.000	100.000	100.000	0	<b>300.000</b>
2025	no	no	Servizi	GIARDINI - Contratto di servizio gestione del verde, pulizia fontane, pulizia strade extraurbane di competenza comunale, sgombero neve	60	0	5.100.000	5.100.000	15.300.000	<b>25.500.000</b>
2024	no	no	Servizi	GIARDINI – Servizio manutenzione aree verdi	12	3.829.340	0	0	0	<b>3.829.340</b>
2024	no	no	Servizi	STRADE – Strada di Gronda –PFTE PD	12	1.500.000	1.500.000	0	0	<b>3.000.000</b>
2024	no	no	Servizi	PONTI - Servizi di rilievo/monitoraggi o nell'ambito del piano monitoraggio ponti e esecuzione prove di laboratorio e connesse attrezzature specialistiche a supporto della progettazione	36	100.000	100.000	100.000	0	<b>300.000</b>
2024	no	no	Servizi	STRADE - Spese diverse per la manutenzione ordinaria acque meteoriche e rete antincendio	36	250.000	250.000	250.000	0	<b>750.000</b>
2024	no	no	Servizi	STRADE GIARDINI ARREDO URBANO - Contratto di servizio per la manutenzione straordinaria degli idranti antincendio e delle acque meteoriche	36	300.000	300.000	300.000	0	<b>900.000</b>
2024	no	no	Servizi	STRADE GIARDINI ARREDO URBANO - Servizi di architettura e ingegneria per attività di progettazione, direzione lavori, coordinamento della sicurezza, collaudo e assistenze tecniche in genere inerenti la progettazione, la realizzazione e la gestione di opere pubbliche ai sensi del d.lgs. 50/2016 comprese le attività di supporto al RUP	36	100.000	100.000	100.000	0	<b>300.000</b>
2024	no	no	Servizi	STRADE GIARDINI ARREDO URBANO - Incarichi professionali per spese tecniche e supporto giuridico amministrativo, tecnico, economico e legale, consulenze esterne per opere non ricomprese nel triennale	36	80.000	80.000	80.000	0	<b>240.000</b>
2024	no	no	Servizi	VERDE PUBBLICO - Servizi di rilievo/monitoraggio e indagini di stabilità alberature	36	100.000	100.000	100.000	0	<b>300.000</b>
2024	no	no	servizi	Adesione al contratto di utenza attuativo della convenzione Polo Strategico Nazionale per servizi cloud e infrastrutture digitali orientato alla migrazione dei dati e degli applicativi informatici delle pubbliche amministrazioni.	12	450.000	0	0	0	<b>450.000</b>



2025	no	no	servizi	Adesione al contratto di utenza attuativo della convenzione Polo Strategico Nazionale per servizi cloud e infrastrutture digitali orientato alla migrazione dei dati e degli applicativi informatici delle pubbliche amministrazioni.	12	0	237.000	0	0	<b>237.000</b>
2024	no	no	servizi	Servizio di accoglienza notturna femminile di Via Molise 17	48	80.000	80.000	80.000	80.000	<b>320.000</b>
2024	no	no	servizi	Casa Accoglienza mamma bambino	60	300.000	300.000	300.000	600.000	<b>1.500.000</b>
2024	no	no	Servizi	Mobilità e Traffico – Centrale Traffico – manutenzione ordinaria sistema elettronico varchi ZTL	24	75.000	100.000	100.000	0	<b>275.000</b>
2024	no	no	Forniture	Mobilità e Traffico – fornitura portabiciclette	36	100.000	100.000	100.000	0	<b>300.000</b>
2024	no	no	Forniture	Mobilità e Traffico – Forniture di software e attrezzature per le attività di supporto al Mobility Manager di Area	36	100.000	50.000	50.000	0	<b>200.000</b>
2024	no	no	Servizi	Mobilità e Traffico – servizi di aggiornamento, assistenza e manutenzione di software e apparati in uso presso la centrale del Traffico	36	75.000	75.000	75.000	0	<b>225.000</b>
2024	no	no	Servizi	Mobilità e Traffico – servizio di manutenzione ordinaria delle piattaforme	36	130.000	75.000	75.000	0	<b>280.000</b>
2024	no	no	servizi	Servizi di vigilanza immobili comunali	36	817.000	817.000	817.000	0	<b>2.451.000</b>
2024	no	no	servizi	Concessione di servizio gestione di bagni pubblici	36	63.000	63.000	63.000	0	<b>189.000</b>
2025	no	no	servizi	Servizio di bokeraggio assicurativo	48	0	90.000	90.000	180.000	<b>360.000</b>
2025	no	no	servizi	Polizza "ALL RISKS" patrimonio mobiliare ed immobiliare	36	0	425.000	440.000	440.000	<b>1.305.000</b>
2026	no	sì	servizi	Polizza "R.C.P. - "Responsabilità Civile Patrimoniale"	48	0	0	80.000	240.000	<b>320.000</b>
2026	no	sì	servizi	Polizza "R.C.T./R.C.O. Responsabilità Civile verso Terzi e Prestatori d'Opera"	48	0	0	700.000	2.100.000	<b>2.800.000</b>
2026	no	sì	servizi	Polizza di assicurazione kasko chilometrica	48	0	0	12.000	36.000	<b>48.000</b>
2026	no	sì	servizi	Polizza "ALL RISKS opere d'arte "	48	0	0	125.000	375.000	<b>500.000</b>
2026	no	sì	servizi	Polizza infortuni cumulativa	48	0	0	65.000	195.000	<b>260.000</b>
2026	no	sì	servizi	Polizza tutela legale	48	0	0	75.000	225.000	<b>300.000</b>
2026	no	no	servizi	Trasporti, facchinaggio pesante, movimentazioni e allestimenti interni per servizi comunali e sedi scolastiche	48	0	0	206.790	2.274.690	<b>2.481.480</b>
2024	no	no	servizi	Noleggio quinquennale di una multifunzione b/n per la stamperia comunale	60	15.000	54.000	60.000	165.000	<b>294.000</b>
2026	no	no	servizi	Noleggio quinquennale di una multifunzione a colori	60	0	45.000	50.000	150.000	<b>245.000</b>

				per la stamperia comunale						
2024	no	no	forniture	Fornitura carburante	36	14.640	175.000	175.000	160.360	<b>525.000</b>
2026	no	sì	forniture	Fornitura articoli di vestiario per il corpo della polizia locale – lotto 1 capi-spalla	36	0	0	100.000	252.600	<b>352.600</b>
2026	no	sì	forniture	Fornitura articoli di vestiario per il corpo della polizia locale – lotto 2 Abbigliamento tecnico	36	0	0	130.000	370.000	<b>500.000</b>
2026	no	sì	forniture	Fornitura articoli di vestiario per il corpo della polizia locale – lotto 3 Calzature	36	0	0	35.000	92.400	<b>127.400</b>
2025	no	no	forniture	Fornitura energia elettrica utenze altri usi comunali	24	0	4.581.650	6.302.000	1.750.000	<b>12.633.650</b>
2024	No	No	Servizi	EDILIZIA MONUMENTALE - PROGETTI - MURA MAGISTRALI – PONTI MONUMENTALI - Indagini, saggi e caratterizzazione dei materiali propedeutiche alle successive fasi di progettazione	12	171.000	0	0	0	<b>171.000</b>
2024	No	No	Servizi	PROGETTI - EDILIZIA MONUMENTALE - MURA MAGISTRALI – PONTI MONUMENTALI - Servizi di architettura e ingegneria per attività di progettazione, direzione lavori, coordinamento della sicurezza, collaudo, prevenzione incendi e assistenze tecniche in genere inerenti la progettazione, la realizzazione e la gestione di opere pubbliche ai sensi del d.lgs. 36/2023 comprese le attività di supporto al RUP	24	200.000	0	0	0	<b>200.000</b>
2024	Si	No	Servizi	CINTA MAGISTRALE - PORTE E FORTIFICAZIONI – Interventi di restauro conservativo – servizi di ingegneria e architettura per interventi del Programma Triennale 2024/2026 (relativi all'anno 2024)	24	75.000	0	0	0	<b>75.000</b>
2024	Si	No	Servizi	EDIFICI MONUMENTALI - Arena - Interventi di manutenzione straordinaria – servizi di ingegneria e architettura per interventi del Programma Triennale 2024/2026 (relativi all'anno 2024)	24	50.000	0	0	0	<b>50.000</b>
2024	Si	No	Servizi	EDIFICI MONUMENTALI - Musei – Edifici storici – Lavori di manutenzione straordinaria – servizi di ingegneria e architettura per interventi del Programma Triennale 2024/2026 (relativi all'anno 2024)	24	50.000	0	0	0	<b>50.000</b>

2024	Si	No	Servizi	EDIFICI MONUMENTALI – Museo di Castelvecchio – Restauro Torre del Mastio ed interventi per la fruibilità pubblica servizi di ingegneria e architettura per interventi del Programma Triennale 2024/2026 (relativi all'anno 2024)	36	180.000	0	0	0	<b>180.000</b>
2024	No	No	Servizi	EDILIZIA MONUMENTALE – TEATRO ROMANO - Servizio di smontaggio e montaggio delle strutture teatrali e degli impianti elettrici per le stagioni teatrali 2024/2026	38	300.000	275.000	275.000	0	<b>850.000</b>
2024	Si	No	Servizi	EDIFICI MONUMENTALI - Teatro Romano - Restauro conservativo e consolidamento statico delle strutture in alzata - setti, volti, scaloni - di epoca romana – servizi di ingegneria e architettura per interventi del Programma Triennale 2024/2026 (relativi all'anno 2024)	24	80.000	0	0	0	<b>80.000</b>
2024	Si	Si	Servizi	EDIFICI MONUMENTALI - Ars District - Il Parco dell'Arsenale: Interventi per il recupero e la riqualificazione del complesso di epoca austriaca - "Lotto 4 – Edifici 3,21,22,23,24 – Arsenale del Gusto" - servizi di ingegneria e architettura per interventi del Programma Triennale 2024/2026 (relativi all'anno 2024)	38	2.200.000	0	0	0	<b>2.200.000</b>
2024	Si	No	Servizi	FORTIFICAZIONI – Programma di valorizzazione del compendio di Forte Procolo – Ripristino, messa in sicurezza e restauro delle traverse con caponiera - Fase 3 - servizi di ingegneria e architettura per interventi del Programma Triennale 2024/2026 (relativi all'anno 2024)	24	100.000	0	0	0	<b>100.000</b>
2024	Si	No	Servizi	EDIFICI CIVILI - PALAZZO BARBIERI - SEDE DEL MUNICIPIO DI VERONA - Intervento di sostituzione dei serramenti esterni per il contenimento dei consumi energetici - servizi di ingegneria e architettura per interventi del Programma Triennale 2024/2026 (relativi all'anno 2024)	24	300.000	0	0	0	<b>300.000</b>
2024	Si	No	Servizi	EDIFICI MONUMENTALI - SCAVI SCALIGERI - Intervento di sostituzione dei vetri di illuminazione naturale dell'area archeologica, in cortile del Tribunale e in via Dante - servizi di ingegneria e architettura per interventi del Programma Triennale 2024/2026 (relativi all'anno 2024)	24	75.000	0	0	0	<b>75.000</b>

2024	Si	No	Servizi	EDIFICI MONUMENTALI - GRAN GUARDIA - Interventi di abbattimento delle barriere architettoniche in vista delle Olimpiadi invernali Milano-Cortina 2026 - servizi di ingegneria e architettura per interventi del Programma Triennale 2024/2026 (relativi all'anno 2024)	24	100.000	0	0	0	<b>100.000</b>
2024	Si	No	Servizi	POR FESR 2021-2027 Sviluppo urbano sostenibile (SUS) Interventi per la riqualificazione del percorso delle Mura: Porta Nuova, Porta Palio e gallerie di contromina - servizi di ingegneria e architettura per interventi del Programma Triennale 2024/2026 (relativi all'anno 2024)	36	400.000	0	0	0	<b>400.000</b>
2025	No	No	Servizi	EDILIZIA MONUMENTALE - PROGETTI - MURA MAGISTRALI – PONTI MONUMENTALI - Indagini, saggi e caratterizzazione dei materiali propedeutiche alle successive fasi di progettazione	12	0	171.000	0	0	<b>171.000</b>
2025	No	No	Servizi	PROGETTI - EDILIZIA MONUMENTALE - MURA MAGISTRALI – PONTI MONUMENTALI - Servizi di architettura e ingegneria per attività di progettazione, direzione lavori, coordinamento della sicurezza, collaudo, prevenzione incendi e assistenze tecniche in genere inerenti la progettazione, la realizzazione e la gestione di opere pubbliche ai sensi del d.lgs. 36/2023 comprese le attività di supporto al RUP	24	0	200.000	0	0	<b>200.000</b>
2025	Si	No	Servizi	CINTA MAGISTRALE - PORTE E FORTIFICAZIONI – Interventi di restauro conservativo – servizi di ingegneria e architettura per interventi del Programma Triennale 2024/2026 (relativi all'anno 2025)	24	0	75.000	0	0	<b>75.000</b>
2025	Si	No	Servizi	EDIFICI MONUMENTALI - Arena - Interventi di manutenzione straordinaria – servizi di ingegneria e architettura per interventi del Programma Triennale 2024/2026 (relativi all'anno 2025)	24	0	75.000	0	0	<b>75.000</b>
2025	Si	No	Servizi	EDIFICI MONUMENTALI - Musei – Edifici storici – Lavori di manutenzione straordinaria – servizi di ingegneria e architettura per interventi del Programma Triennale 2024/2026 (relativi all'anno 2025)	24	0	40.000	0	0	<b>40.000</b>

2025	Si	No	Servizi	EDIFICI MONUMENTALI - Museo Archeologico al Teatro Romano - Allestimento estivo, nuovi servizi, risistemazione zona camerini – servizi di ingegneria e architettura per interventi del Programma Triennale 2024/2026 (relativi all'anno 2025)	12	0	45.000	0	0	<b>45.000</b>
2025	Si	No	Servizi	EDIFICI MONUMENTALI – Casa Boggian restauro conservativo – servizi di ingegneria e architettura per interventi del Programma Triennale 2024/2026 (relativi all'anno 2025)	36	0	1.300.000	0	0	<b>1.300.000</b>
2025	Si	Si	Servizi	EDIFICI MONUMENTALI - Ars District - Il Parco dell'Arsenale: Interventi per il recupero e la riqualificazione del complesso di epoca austriaca - Lotto 2 - Edifici 11-12-13 - Accademia di Belle Arti - servizi di ingegneria e architettura per interventi del Programma Triennale 2024/2026 (relativi all'anno 2025)	38	0	1.415.000	0	0	<b>1.415.000</b>
2025	Si	No	Servizi	EDILIZIA MONUMENTALE – TORRE DEL GARDELLO – Restauro conservativo e consolidamento statico - servizi di ingegneria e architettura per interventi del Programma Triennale 2024/2026 (relativi all'anno 2025)	24	0	320.000	0	0	<b>320.000</b>
2025	Si	No	Servizi	FORTIFICAZIONI – Programma di valorizzazione del compendio di Forte Procolo – Ripristino, messa in sicurezza e restauro del ridotto centrale e della poterna d'ingresso con galleria fucilieri - Fase 4 - servizi di ingegneria e architettura per interventi del Programma Triennale 2024/2026 (relativi all'anno 2025)	24	0	100.000	0	0	<b>100.000</b>
2025	Si	No	Servizi	EDIFICI MONUMENTALI - PALAZZO BARBIERI - SEDE DEL MUNICIPIO DI VERONA - Interventi per ottenimento Certificato Prevenzione Incendi - servizi di ingegneria e architettura per interventi del Programma Triennale 2024/2026 (relativi all'anno 2025)	24	0	100.000	0	0	<b>100.000</b>
2026	No	No	Servizi	EDILIZIA MONUMENTALE - PROGETTI - MURA MAGISTRALI – PONTI MONUMENTALI - Indagini, saggi e caratterizzazione dei materiali propedeutiche alle successive fasi di progettazione	12	0	0	171.000	0	<b>171.000</b>

2026	No	No	Servizi	PROGETTI - EDILIZIA MONUMENTALE - MURA MAGISTRALI – PONTI MONUMENTALI - Servizi di architettura e ingegneria per attività di progettazione, direzione lavori, coordinamento della sicurezza, collaudo, prevenzione incendi e assistenze tecniche in genere inerenti la progettazione, la realizzazione e la gestione di opere pubbliche ai sensi del d.lgs. 36/2023 comprese le attività di supporto al RUP	24	0	0	200.000	0	<b>200.000</b>
2026	Si	Si	Servizi	EDIFICI MONUMENTALI - Ars District – Il Parco dell'Arsenale: Interventi per il recupero e la riqualificazione del complesso di epoca austriaca – Lotto 6 – Edifici 10, 20 – servizi di ingegneria e architettura per interventi del Programma Triennale 2024/2026 (relativi all'anno 2026)	36	0	0	1.400.000	0	<b>1.400.000</b>
2026	Si	Si	Servizi	EDIFICI MONUMENTALI - Ars District – Il Parco dell'Arsenale: Interventi per il recupero e la riqualificazione del complesso di epoca austriaca – Lotto 2 – Completamento – Edifici 11,12,13 – servizi di ingegneria e architettura per interventi del Programma Triennale 2024/2026 (relativi all'anno 2026)	24	0	0	600.000	0	<b>600.000</b>
2026	Si	No	Servizi	EDIFICI MONUMENTALI - PALAZZO ERBISTI - Restauro delle facciate – servizi di ingegneria e architettura per interventi del Programma Triennale 2024/2026 (relativi all'anno 2026)	24	0	0	120.000	0	<b>120.000</b>
2026	Si	No	Servizi	EDIFICI MONUMENTALI - PALAZZO BARBIERI - SEDE DEL MUNICIPIO DI VERONA - Restauro delle facciate – servizi di ingegneria e architettura per interventi del Programma Triennale 2024/2026 (relativi all'anno 2026)	24	0	0	120.000	0	<b>120.000</b>
2024	no	no	servizi	Servizi di canile Servizio di gestione del Centro Benessere Animale comunale “Fondazione Cani & Gatti – Giorgio e Antonella Fietta” per n. 3 anni con opzione di rinnovo per ulteriori n. 3	72	130.784	130.784	130.784	460.400	<b>852.752</b>
2025	no	si	servizi	Servizi bibliotecari	24	0	0	533.178,90	0	<b>533.178,90</b>
2024	no	no	servizi	Incarico di custodia, pulizia e predisposizione dell'attrezzatura del Pala AGSM AIM e del Palazzetto Le Grazie	36	78.058,68	262.234,66	262.234,66	184.177	<b>786.705</b>
2025	no	si	servizi	Servizio di accoglienza e gestione sala (2026-2027)	24	0	0	110.000	110.000	<b>220.000</b>
2024	no	si	servizi	Servizio di contact center + agenda appuntamenti Area (2025-2027)	36	0	200.000	200.000	200.000	<b>600.000</b>

2024	no	sì	servizi	Gestione servizi assistenza antiviolenza Centro Petra, Spazio ascolto Uomini e Casa Rifugio Petra (2024-2027)	36	50.000	200.000	200.000	150.000	<b>600.000</b>
2024	no	no	servizi	Fornitura buoni pasto elettronici per il personale dipendente	24	400.000	600.000	200.000	0	<b>1.200.000</b>
2024	sì	no	servizi	IMPIANTI SPORTIVI – realizzazione nuova copertura ed edificio spogliatoi/servizi Warm Up Area presso AGSM FORUM - Spese Tecniche	12	200.000	0	0	0	<b>200.000</b>
2024	no	no	servizi	IMPIANTI SPORTIVI - STADIO BENTEGODI - Documento di Fattibilità delle Alternative Progettuali - Spese Tecniche	12	180.000	0	0	0	<b>180.000</b>
2026	sì	no	servizi	EDILIZIA CIVILE - PALAZZO ANAGRAFE interventi di efficientamento energetico ed adeguamento sismico - Spese Tecniche Progettazione	12	0	0	200.000	0	<b>200.000</b>
2024	no	no	servizi	EDILIZIA CIVILE – Lavori di ristrutturazione e riqualificazione edilizia con efficientamento energetico, miglioramento sismico ed adeguamento impianti del fabbricato denominato Ex Scuola Elementare di Poiano in 8^ Circostrizione via Poiano - Spese Technich	12	180.000	0	0	0	<b>180.000</b>
2024	no	no	servizi	servizi per allestimenti espositivi, grafica, e manutenzione	36	150.000	150.000	150.000	0	<b>450.000</b>
2024	no	no	servizi	servizi biglietteria bookshop	36	900.000	1.100.000	1.100.000	1.100.000	<b>4.200.000</b>
2024	no	no	servizi	servizi di didattica	36	50.000	50.000	50.000	50.000	<b>200.000</b>
2024	no	no	servizi	Servizi di guardasala ed accoglienza	36	800.000	1.900.000	1.900.000	1.900.000	<b>6.500.000</b>
2024	no	no	servizi	Servizio di acculturazione digitale e comunicazione – PNRR – Rete dei servizi di facilitazione digitale	24	229.448,96	204.951,04	0	0	<b>434.400</b>
2024	sì	no	servizi	PISTE CICLABILI – Realizzazione di itinerario previsto nel PUMS – B09 – Via Palazzina – Porta Vescovo – lotto 1° - servizi di ingegneria e architettura per interventi del Programma Triennale 2024-2026 (anno 2024)	12	65.200	0	0	0	<b>65.200</b>
2024	sì	no	servizi	PISTE CICLABILI – Realizzazione di itinerario previsto nel PUMS – B20 – Forte Chievo – Via Legnago - servizi di ingegneria e architettura per interventi del Programma Triennale 2024-2026 (anno 2024)	12	92.500	0	0	0	<b>92.500</b>

## 4.8 Programma degli interventi e dei progetti PNRR

### 4.8.1 Interventi che l'Ente intende attivare

Intervento	Missione	Componente	Linea di intervento	Titolarietà	Importo	Fase di attuazione
SCUOLA SECONDARIA DI 1° GRADO FEDELI Rifacimento serramenti	M2	C4	2.2	COMUNE DI VERONA	€ 600.000,00	AMMESSO A CONTRIBUTO Non finanziato
REASTAURO E VALORIZZAZIONE DEL GIARDINO STORICO DI PALAZZO BOCCA TREZZA	M1	C3	4.0	COMUNE DI VERONA	€ 672.865,74	IN ATTESA ESITO CANDIDATURA
VALORIZZAZIONE E NUOVA ACCESSIBILITA' DEI LUOGHI CULTURALI E DELLO SPETTACOLO. ANFITEATRO ARENA E AREE LIMITROFE.	M2	C3	4.0	COMUNE DI VERONA	€ 2.500.000,00	PROGRAMMAZIONE



#### 4.8.2 Interventi finanziati con risorse di cui l'Ente è già destinatario

Intervento	Missione	Componente	Linea di intervento	Titolarietà	Termine previsto	Importo	Fase di attuazione (analisi, programmazione, esecuzione, conclusione)
SOSTEGNO ALLE CAPACITÀ GENITORIALI E PREVENZIONE DELLA VULNERABILITÀ DELLE FAMIGLIE E DEI BAMBINI – PROGRAMMA DI PREVENZIONE ALLONTANAMENTO FAMILIARE	M5	C2	1.1.1	Comune di Verona (capofila ATS Ven_20 - Verona)	30/06/2026	€ 211.500,00	convenzione stipulata il 07.12.2022 e caricata su Piattaforma Multifondo il 13.12.2022; avvio delle attività il 12.01.2023 con individuazione referente territoriale e costituzione equipe multidisciplinare; comunicazione DIA con data di avvio attività e domanda anticipo 10% del finanziamento totale inviate al Ministero il 16.01.2023; progetto visibile nella piattaforma nazionale di rendicontazione Regis; 10% del finanziamento pervenuto il 13.06.2023; affidati due servizi educativi per i Comuni di San Giovanni Lupatoto e Castel d'Azzano, con stipula di contratto rispettivamente con Coop. soc. L'Albero e Coop. soc. CSA; avviati due servizi educativi; in fase di predisposizione servizio di accompagnamento e formazione
PREVENZIONE DELL'ISTITUZIONALIZZAZIONE DELLE PERSONE ANZIANE NON AUTOSUFFICIENTI PER IL CONSEGUIMENTO E MANTENIMENTO DELLA MASSIMA AUTONOMIA. AUTONOMIA DEGLI ANZIANI NON AUTOSUFFICIENTI	M5	C2	1.1.2	Comune di Verona (capofila ATS Ven_20 - Verona)	30/06/2026	€ 2.460.000,00	<ul style="list-style-type: none"> <li>• convenzione stipulata il 03.05.2023 e caricata su Piattaforma Multifondo il 05.05.2023</li> <li>• convenzioni con i soggetti realizzatori in corso di predisposizione</li> <li>• realizzati i contatti con i partner per la costituzione dell'equipe multidisciplinare</li> <li>• comunicazione DIA con data di avvio attività e domanda anticipo 10% del finanziamento totale inviate al Ministero il 13.07.2023</li> <li>• progetto visibile nella piattaforma nazionale di rendicontazione Regis</li> <li>• 10% del finanziamento pervenuto il 09.08.2023</li> <li>• inviato quesito per modifiche ai lavori di ristrutturazione con variazioni economiche a MLPS (ripetuto 8 agosto, il 24 agosto, il 4 e 5 settembre e in ultimo il 2 ottobre 2023), in attesa di riscontro operativo</li> </ul>

RAFFORZAMENTO DEI SERVIZI SOCIALI A SOSTEGNO DELLA DOMICILIARITÀ A GARANZIA DEL LEPS "DIMISSIONI PROTETTE" PER FAVORIRE LA DEISTITUZIONALIZZAZIONE E RIENTRO A DOMICILIO DAGLI OSPEDALI	M5	C2	1.1.3	Comune di Verona (capofila ATS Ven_20 - Verona)	30/06/2026	€ 330.000,00	<ul style="list-style-type: none"> <li>• convenzione stipulata e caricata su Piattaforma Multifondo 05.05.2023.</li> <li>• realizzati i contatti per la costituzione del gruppo di lavoro tecnico professionale</li> <li>• comunicazione DIA con data di avvio attività e domanda anticipo 10% del finanziamento totale inviate al Ministero il 13.07.2023</li> <li>• progetto visibile nella piattaforma nazionale di rendicontazione Regis</li> <li>• 10% del finanziamento pervenuto il 09.08.2023</li> <li>• in fase di conclusione la predisposizione degli atti di gara per l'attività di dimissione protette per anziani</li> </ul>
RAFFORZAMENTO DEI SERVIZI SOCIALI E PREVENZIONE DEL FENOMENO DEL BURN OUT TRA GLI OPERATORI SOCIALI	M5	C2	1.1.4	Comune di Verona (capofila ATS Ven_20 - Verona)	31/12/2025	€ 209.774,00	<ul style="list-style-type: none"> <li>• convenzione stipulata il 07.12.2022 e caricata su Piattaforma Multifondo il 13.12.2022</li> <li>• caricamento del POA (Piano Operativo Analitico) su Piattaforma Multifondo il 25.05.2023 e approvato il 03.08.2023</li> <li>• comunicazione DIA con data di avvio attività con il POA e domanda anticipo 10% del finanziamento totale inviate al Ministero il 04.09.2023</li> <li>• progetto visibile nella piattaforma nazionale di rendicontazione Regis</li> <li>• in corso di predisposizione capitolato d'appalto</li> </ul>

PERCORSI DI AUTONOMIA PER PERSONE CON DISABILITA' - PROGETTO 1	M5	C2	1.2	Comune di Verona (capofila ATS Ven_20 - Verona)	30/06/2026	€ 600.000,00	<ul style="list-style-type: none"> <li>• convenzione stipulata il 14.10.2022 e caricata su Piattaforma Multifondo il 14.11.2022</li> <li>• avvio delle attività il 07.12.2022 con attivazione dell'equipe multidisciplinare</li> <li>• individuazione primo beneficiario, comunicazione DIA con data di avvio attività e domanda anticipo 10% del finanziamento totale inviate al Ministero il 12.12.2022</li> <li>• progetto visibile nella piattaforma nazionale di rendicontazione Regis</li> <li>• 10% del finanziamento pervenuto il 16.05.2023</li> <li>• co- progettazione in corso in fase di stipula di convenzione con gli ETS partner, in attesa di riscontro da parte del MLPS a quesito (inviato il 18/09/2023) su modalità di richiesta di variazione sul numero di educatori / Disability Navigator e numero di immobili da ristrutturare</li> </ul>
PERCORSI DI AUTONOMIA PER PERSONE CON DISABILITA' - PROGETTO 2	M5	C2	1.2	Comune di Verona (capofila ATS Ven_20 - Verona)	30/06/2026	€ 600.000,00	<ul style="list-style-type: none"> <li>• convenzione stipulata il 14.10.2022 e caricata su Piattaforma Multifondo il 14.11.2022</li> <li>• avvio delle attività il 13.12.2022 con attivazione dell'equipe multidisciplinare</li> <li>• individuazione primo beneficiario, comunicazione DIA con data di avvio attività e domanda anticipo 10% del finanziamento totale inviate al Ministero il 14.12.2022</li> <li>• progetto visibile nella piattaforma nazionale di rendicontazione Regis</li> <li>• 10% del finanziamento pervenuto il 24.03.2023</li> <li>• co- progettazione in corso in fase di stipula di convenzione con gli ETS partner, in attesa di riscontro da parte del MLPS a quesito (inviato il 18/09/2023) su modalità di richiesta di variazione sul numero di educatori / Disability Navigator e numero di immobili da ristrutturare</li> </ul>

PERCORSI DI AUTONOMIA PER PERSONE CON DISABILITA' - PROGETTO 3	M5	C2	1.2	Comune di Verona (capofila ATS Ven_20 - Verona)	30/06/2026	€ 694.000,00	<ul style="list-style-type: none"> <li>• convenzione stipulata il 12.12.2022 e caricata su Piattaforma Multifondo il 13.12.2022</li> <li>• avvio delle attività il 07.12.2022 con attivazione dell'equipe multidisciplinare</li> <li>• individuazione primo beneficiario, comunicazione DIA con data di avvio attività e domanda anticipo 10% del finanziamento totale inviate al Ministero il 13.12.2022</li> <li>• progetto visibile nella piattaforma nazionale di rendicontazione Regis</li> <li>• co- progettazione in corso in fase di stipula di convenzione con gli ETS partner</li> <li>• richiesta di autorizzazione di variazione del Piano Finanziario inviata al MLPS il 09.10.2023, in attesa di riscontro</li> </ul>
HOUSING TEMPORANEO E SVILUPPO DI UN SISTEMA DI ACCOGLIENZA PER PERSONE E NUCLEI IN CONDIZIONI DI ELEVATA MARGINALITA' SOCIALE E SENZA FISSA DIMORA	M5	C2	1.3.1	Comune di Verona (capofila ATS Ven_20 - Verona)	30/06/2026	€ 710.000,00	<p>Convenzione stipulata e caricata su Piattaforma Multifondo 06.04.2023</p> <ul style="list-style-type: none"> <li>• convenzioni con i soggetti partner/realizzatori AGECE e Comune di San Giovanni Lupatoto in corso di predisposizione</li> <li>• gara arredi in elaborazione</li> <li>• data avvio alle attività 04.04.2023 (comunicazione presa d'atto del computo metrico estimativo preliminare di AGECE per quattro appartamenti in Via Gela n° 3B interno 4, Via Gela n° 3C interno 2, Via Guglielmi n° 5 interno 10, Via Guglielmi n° 5 interno 16)</li> <li>• comunicazione DIA con data di avvio attività e domanda anticipo 10% del finanziamento totale inviata al Ministero il 25.07.2023</li> <li>• progetto visibile nella piattaforma nazionale di rendicontazione Regis</li> </ul>
REALIZZAZIONE DI UNA STRUTTURA DI ACCOGLIENZA POST-ACUZIE H-24 PER PERSONE SENZA DIMORA - PROGETTO 2 HOUSING TEMPORANEO	M5	C2	1.3.1	Comune di Verona (capofila ATS Ven_20 - Verona)	30/06/2026	€ 300.000,00	<p>convenzione stipulata e caricata su Piattaforma Multifondo 06.04.2023, in attesa di data di inizio attività per invio comunicazione DIA al Ministero. Avviso di co-progettazione in fase di predisposizione.</p>

REALIZZAZIONE DI CENTRI SERVIZI/STAZIONI DI POSTA PER LE PERSONE IN CONDIZIONE DI DEPRIVAZIONE MATERIALE, DI MARGINALITA' ANCHE ESTREMA E SENZA DIMORA.	M5	C2	1.3.2	Comune di Verona (capofila ATS Ven_20 - Verona)	31/03/2026 conclusione lavori 30/06/2026 pagamenti	€ 1.090.000,00	convenzione stipulata e caricata su Piattaforma Multifondo 05.05.2023 <ul style="list-style-type: none"> <li>• richiesti al Ministero il 15.05.2023 tre Codici Locali di Progetto CLP per gestione autonoma di parte del budget di 500.000 euro da parte dei Lavori Pubblici</li> <li>• predisposizione gara arredi in corso</li> <li>• data avvio alle attività 28/03/2023 (è stata avviata la progettazione tecnica dell'intervento di ristrutturazione o riqualificazione degli immobili DG 306/2023)</li> <li>• inviata comunicazione DIA con data di avvio attività e domanda anticipo 10% del finanziamento totale al Ministero il 13/06/2023</li> <li>• progetto visibile nella piattaforma nazionale di rendicontazione Regis</li> <li>• attribuzione e attivazione tre CLP richiesti dal 11.08.2023</li> </ul>
ESPERIENZA DEL CITTADINO NEI SERVIZI PUBBLICI - RIFACIMENTO SITO COMUNALE E SERVIZI TELEMATICI COLLEGATI	M1	C1	1.4.1	COMUNE DI VERONA	360 giorni dalla data di contrattualizzazione del fornitore	€ 1.277.083,00	Fornitore da contrattualizzare
ADOZIONE APPIO	M1	C1	1.4.3	COMUNE DI VERONA	240 giorni dalla data di contrattualizzazione del fornitore	€ 159.350,00	Riformulazione domanda di finanziamento come da richiesta PagoPA con PG 287370/2023 e successiva proroga
ADOZIONE SPID CIE	M1	C1	1.4.4	COMUNE DI VERONA	300 giorni dalla data di contrattualizzazione del fornitore	€ 14.000,00	Attività completata Richiesta finanziamento
ABILITAZIONE AL CLOUD PER LE PA LOCALI (LUGLIO 2022)	M1	C1	1.2	COMUNE DI VERONA	540 giorni dalla data di contrattualizzazione del fornitore	€ 4.759.690,00	Fornitore da contrattualizzare

"PIATTAFORMA NOTIFICHE DIGITALI" COMUNI (SETTEMBRE 2022)	M1	C1	1.4.5	COMUNE DI VERONA	180 giorni dalla data di contrattualizzazione del fornitore	€ 97.247,00	Completamento attività
ADOZIONE PIATTAFORMA PAGOPA	M1	C1	1.4.3	COMUNE DI VERONA	20/03/2024	€ 358.515,00	Completamento attività
PDND Piattaforma digitale nazionale dati	M1	C1	1.3.1	COMUNE DI VERONA	180 giorni dalla data di contrattualizzazione del fornitore	€ 474.775,20	Fornitore da contrattualizzare
MIGLIORAMENTO E MECCANIZZAZIONE DELLA RETE DI RACCOLTA DIFFERENZIATA DEI RIFIUTI URBANI	M2	C1	1.1	AMIA/COMUNE DI VERONA		€ 1.000.000,00	sottoscrizione atto obbligo (come previsto da decreto MASE n 243 14/07/2023 )
COSTRUZIONE DELLA NUOVA SCUOLA DELL'INFANZIA SOLE E LUNA IN 7ª CIRCOSCRIZIONE -	M4	C1	1.1	COMUNE DI VERONA	30/06/2026 (da accordo di concessione)	€ 3.000.000,00	Intervento per il quale non è stata rispettata la milestone europea del 30/06/2023. In attesa del provvedimento del MIUR
ADEGUAMENTO NORMATIVO DELLA SCUOLA SECONDARIA DI 1° GRADO FEDELI ex LEGGE 145	M2	C4	2.2	COMUNE DI VERONA	31/03/2026 termine fine lavori (come previsto da L. 145/2018 art. 1 c. 139-ter)	€ 960.000,00	esecuzione lavori
COSTRUZIONE ASILO NIDO IN III CIRCOSCRIZIONE LOCALITA' SAVAL -	M4	C1	1.1	COMUNE DI VERONA	30/06/2026 (da accordo di concessione)	€ 3.000.000,00	Intervento per il quale non è stata rispettata la milestone europea del 30/06/2023. In attesa del provvedimento del MIUR
ARS DISTRICT - IL PARCO DELL'ARSENALE*PIAZZA ARSENALE*INTERVENTI PER IL RECUPERO E LA RIQUALIFICAZIONE DEL COMPLESSO DI EPOCA AUSTRIACA - PALAZZINA DI COMANDO AREE ESTERNE E	M5	C2	2.1	COMUNE DI VERONA	31/03/2026	€ 18.268.000,00	Stipula contratto appalto lavori

CORTE CENTRALE - EDIFICI 1, 2A - 2B - 2C ED AREE ESTERNE							
SICUREZZA SISMICA NEI LUOGHI DI CULTO - RESTAURO PATRIMONIO CULTURALE DEL FEC E SITI DI ROCOVERO PER LE OPERE D'ARTE SACELLO RUPESTRE SS. NAZARO E CELSO	M1	C3	2.4	Ministero della Cultura	31/12/2025	€ 500.000,00	Siglato accordo ai sensi art. 15 L. 241/90 . PG 46516/2023 Presentato cronoprogramma 23/01/2023
PINQUA ID. 309 RIGENERAZIONE, RECUPERO E VALORIZZAZIONE AREA DI FORTE SANTA CATERINA ED EX CASERMA	M5	C2	2.3	COMUNE DI VERONA	31/03/2026	€ 15.000.000,00	PFTE rafforzato in fase di verifica
PARCO DELLA CULTURA URBANA ALL'INTERNO DELLE MURA MAGISTRALI CITTADINE	M5	C2	2.1	COMUNE DI VERONA	31/03/2026	€ 772.000,00	Esecuzione del 30% dei lavori
INTERVENTI DI EFFICIENTAMENTO ENERGETICO CON INTEGRAZIONE E/O SOSTITUZIONE DI PARTI E COMPONENTI DEGLI IMPIANTI ELETTRICI PRESSO IMPIANTI SPORTIVI COMUNALI - ANNO 2022	M2	C4	2.2	COMUNE DI VERONA	conclusione lavori entro 15/09/2023	€ 250.000,00	Lavori conclusi. E' in corso il certificato di regolare esecuzione
INTERVENTI DI EFFICIENTAMENTO ENERGETICO CON INTEGRAZIONE E/O SOSTITUZIONE DI PARTI E COMPONENTI DEGLI IMPIANTI ELETTRICI - ANNO 2021 – STADIO BENTEGODI	M2	C4	2.2	COMUNE DI VERONA	31/12/2023	€ 67.000,00	Collaudo
INTERVENTI DI EFFICIENTAMENTO ENERGETICO CON INTEGRAZIONE E/O SOSTITUZIONE DI PARTI E COMPONENTI DEGLI IMPIANTI ELETTRICI - ANNO 2021 – STADIO VIA SOGARE	M2	C4	2.2	COMUNE DI VERONA	31/12/2023	€ 183.000,00	Collaudo

INTERVENTI DI EFFICIENTAMENTO ENERGETICO CON INTEGRAZIONE E/O SOSTITUZIONE DI PARTI E COMPONENTI DEGLI IMPIANTI ELETTRICI FINANZIATI CON I FONDI DI CUI AL DECRETO MINISTERIALE 30 GENNAIO 2020 - ANNO 2024	M2	C4	2.2	COMUNE DI VERONA	15/09/2025	€ 250.000,00	In fase di progettazione
CENTRO POLISPORTIVO AVESANI DI VIA SANTINI - RIQUALIFICAZIONE PISTA ATLETICA E RELATIVA TRIBUNA - CLUSTER 2	M5	C2.3	3.1	COMUNE DI VERONA	31/01/2025	€ 2.050.000,00	Progettazione definitiva. Concessa proroga
REALIZZAZIONE DEL PARCO POLISPORTIVO DELLA SPIANA' - CLUSTER 1	M5	C2.3	3.1	COMUNE DI VERONA	30/11/2025	€ 4.450.000,00	Progettazione definitiva Concessa proroga
INTERVENTI DI EFFICIENTAMENTO ENERGETICO PRESSO GALLERA D'ARTE MODERNA, CASTELVECCHIO E MUSEO ARCHEOLOGICO AL TEATRO ROMANO - ANNO 2021	M2	C4	2.2	COMUNE DI VERONA	30/04/2023 (?)	€ 250.000,00	Collaudi
CONSOLIDAMENTO PARETI ROCCIOSE DI ALTO SAN NAZARO E SALITA FONTANA DEL FERRO	M2	C4	2.2	COMUNE DI VERONA	31/03/2026	€ 100.000,00	Lavori conclusi Rendiconto 3000005775 presentato al Ministero per un totale di spese di € 84.261,68
REALIZZAZIONE DI ITINERARIO CICLABILE PREVISTO NEL PUMS - B17 PARONA - PONTE GARIBALDI	M2	C2	4.1	COMUNE DI VERONA	30/06/2026	€ 2.297.816,00	Gara Appalto Integrato
PONTI - MANUTENZIONE STRAORDINARIA DI PONTI E SOVRAPASSI NEL TERRITORIO COMUNALE	M2	C4	2.2	COMUNE DI VERONA	224 giorni dalla consegna lavori	€ 300.000,00	esecuzione lavori
INTERVENTI DI EFFICIENTAMENTO ENERGETICO CON INTEGRAZIONE E/O SOSTITUZIONE DI PARTI E COMPONENTI DEGLI IMPIANTI ELETTRICI FINANZIATI CON I FONDI DI CUI AL DECRETO	M2	C4	2.2	COMUNE DI VERONA	15/09/2024	€ 250.000,00	esecuzione lavori



MINISTERIALE 30 GENNAIO 2020 - ANNO 2023							
RINNOVO FLOTTA BUS E TRENI VERDI	M2	C2	4.4	COMUNE DI VERONA/ATV	30/06/2026	€ 9.509.642,00	stipula contratto per fornitura n. 22 autobus elettrici (9 in più rispetto ai 13 previsti)
REALIZZAZIONE DI NUOVO PERCORSO CICLABILE IN VIA COLONNELLO FINCATO DI COLLEGAMENTO TRA LA CIRCOSCRIZIONE 6^ EST E LA CIRCOSCRIZIONE 8^ NORD-EST	M2	C2	4.1	COMUNE DI VERONA	30/06/2026	€ 218.000,00	esecuzione lavori di km 0,360 di pista
PINQUA ID 09 COLLEGATO AGECE RECUPERO ALLOGGI ERS E RIGENERAZIONE URBANA DEL QUARTIERE DI BORGO ROMA EURO 15.000.000,00 (TOTALE PROPOSTA 15.587.540,00 CON COFINANZIAMENTO DI CUI: - 14.200.000,00 AGECE - 800.000,00 COMUNE	M5	C2	2.3	AGECE/COMUNE DI VERONA	31/03/2026	€ 14.200.000,00	Progetto definitivo verificato e validato
						€ 350.000,00	Progettazione esecutiva
						€ 450.000,00	Progettazione esecutiva
EDIFICI MONUMENTALI – INTERVENTI DI EFFICIENTAMENTO ENERGETICO PRESSO CASTELVECCHIO, GALLERIA D'ARTE MODERNA, PALAZZO DELLA GRANGUARDIA, MUSEO LAPIDARIO MAFFEIANO E MUSEO ARCHEOLOGICO ANNO 2020 RETE DI SERVIZI DI FACILITAZIONE DIGITALE	M2	C4	2.2	COMUNE DI VERONA	15/09/2021	€ 217.717,27	CONCLUSO
	M1	C1	1.7.2		31/12/2025	€ 434.400	PREDISPOSIZIONE PROCEDURA DI GARA

Dati aggiornati al 17 ottobre 2023

# SCHEDA A: PROGRAMMA TRIENNALE DEI LAVORI PUBBLICI 2024/2026 DELL'AMMINISTRAZIONE Comune di Verona - Direzione Area Lavori Pubblici

## QUADRO DELLE RISORSE NECESSARIE ALLA REALIZZAZIONE DEL PROGRAMMA

TIPOLOGIE RISORSE	Arco temporale di validità del programma			
	Disponibilità finanziaria (1)			Importo Totale (2)
	Primo anno	Secondo anno	Terzo anno	
risorse derivate da entrate aventi destinazione vincolata per legge	5,444,532.51	12,749,242.51	24,911,801.85	43,105,576.87
risorse derivate da entrate acquisite mediante contrazione di mutuo	4,160,500.00	10,676,500.00	8,295,000.00	23,132,000.00
risorse acquisite mediante apporti di capitali privati	7,430,484.00	6,051,900.00	2,714,000.00	16,196,384.00
stanziamenti di bilancio	4,285,000.00	11,300,000.00	9,060,000.00	24,645,000.00
finanziamenti acquisibili ai sensi dell'articolo 3 del decreto-legge 31 ottobre 1990, n. 310, convertito con modificazioni dalla legge 22 dicembre 1990, n. 403	0.00	0.00	0.00	0.00
risorse derivanti da trasferimento di immobili	0.00	0.00	0.00	0.00
altra tipologia	3,723,478.00	2,564,934.00	2,540,000.00	8,828,412.00
<b>totale</b>	<b>25,043,994.51</b>	<b>43,342,576.51</b>	<b>47,520,801.85</b>	<b>115,907,372.87</b>

Il referente del programma

GIANELLO RAFFAELLA

**Note:**

(1) I dati del quadro delle risorse sono calcolati come somma delle informazioni elementari relative a ciascun intervento di cui alla scheda D e alla scheda C il cui dettaglio per tipologia di risorsa è richiesto dal sistema (software) e reso disponibile in banca dati ma non visualizzato nel Programma

(2) L'importo totale delle risorse necessarie alla realizzazione del programma triennale è calcolato come somma delle tre annualità

# SCHEDA B: PROGRAMMA TRIENNALE DEI LAVORI PUBBLICI 2024/2026 DELL'AMMINISTRAZIONE Comune di Verona - Direzione Area Lavori Pubblici

## ELENCO DELLE OPERE INCOMPIUTE

CUP (1)	Descrizione dell'opera	Determinazioni dell'amministrazione (Tabella B.1)	Ambito di interesse dell'opera (Tabella B.2)	Anno ultimo quadro economico approvato	Importo complessivo dell'intervento (2)	Importo complessivo lavori (2)	Oneri necessari per l'ultimazione dei lavori	Importo ultimo SAL	Percentuale avanzamento lavori (3)	Causa per la quale l'opera è incompiuta (Tabella B.3)	L'opera è attualmente fruibile parzialmente dalla collettività?	Stato di realizzazione ex comma 2 art.1 DM 42/2013 (Tabella B.4)	Possibile utilizzo ridimensionato dell'Opera	Destinazione d'uso (Tabella B.5)	Cessione a titolo di corrispettivo per la realizzazione di altra opera pubblica ai sensi dell'articolo 131 del Codice (4)	Vendita ovvero demolizione (4)	Oneri per la rinaturalizzazione, riqualificazione ed eventuale bonifica del sito in caso di demolizione	Parte di infrastruttura di rete
					0.00	0.00	0.00	0.00										

**Note:**

- (1) Indica il CUP del progetto di investimento nel quale l'opera incompiuta rientra; è obbligatorio per tutti i progetti avviati dal 1 gennaio 2003.
- (2) Importo riferito all'ultimo quadro economico approvato.
- (3) Percentuale di avanzamento dei lavori rispetto all'ultimo progetto approvato.
- (4) In caso di cessione a titolo di corrispettivo o di vendita l'immobile deve essere riportato nell'elenco di cui alla scheda C ; in caso di demolizione l'intervento deve essere riportato fra gli interventi del programma di cui alla scheda D.

Il referente del programma

GIANELLO RAFFAELLA

**Tabella B.1**

- a) è stata dichiarata l'insussistenza dell'interesse pubblico al completamento ed alla fruibilità dell'opera
- b) si intende riprendere l'esecuzione dell'opera per il cui completamento non sono necessari finanziamenti aggiuntivi
- c) si intende riprendere l'esecuzione dell'opera avendo già reperito i necessari finanziamenti aggiuntivi
- d) si intende riprendere l'esecuzione dell'opera una volta reperiti i necessari finanziamenti aggiuntivi

**Tabella B.2**

- a) nazionale
- b) regionale

**Tabella B.3**

- a) mancanza di fondi
- b1) cause tecniche: protrarsi di circostanze speciali che hanno determinato la sospensione dei lavori e/o l'esigenza di una variante progettuale
- b2) cause tecniche: presenza di contenzioso
- c) sopravvenute nuove norme tecniche o disposizioni di legge
- d) fallimento, liquidazione coatta e concordato preventivo dell'impresa appaltatrice, risoluzione del contratto, o recesso dal contratto ai sensi delle vigenti disposizioni in materia di antimafia
- e) mancato interesse al completamento da parte della stazione appaltante, dell'ente aggiudicatore o di altro soggetto aggiudicatore

**Tabella B.4**

- a) i lavori di realizzazione, avviati, risultano interrotti oltre il termine contrattualmente previsto per l'ultimazione (Art. 1 c2, lettera a), DM 42/2013)
- b) i lavori di realizzazione, avviati, risultano interrotti oltre il termine contrattualmente previsto per l'ultimazione non sussistendo allo stato, le condizioni di riavvio degli stessi. (Art. 1 c2, lettera b), DM 42/2013)
- c) i lavori di realizzazione, ultimati, non sono stati collaudati nel termine previsto in quanto l'opera non risulta rispondente a tutti i requisiti previsti dal capitolato e dal relativo progetto esecutivo come accertato nel corso delle operazioni di collaudo. (Art. 1 c2, lettera c), DM 42/2013)

**Tabella B.5**

- a) prevista in progetto
- b) diversa da quella prevista in progetto

# SCHEDA C: PROGRAMMA TRIENNALE DEI LAVORI PUBBLICI 2024/2026 DELL'AMMINISTRAZIONE Comune di Verona - Direzione Area Lavori Pubblici

## ELENCO DEGLI IMMOBILI DISPONIBILI

Codice univoco immobile (1)	Riferimento CUI intervento (2)	Riferimento CUP Opera Incompiuta (3)	Descrizione immobile	Codice Istat			Localizzazione - CODICE NUTS	Cessione o trasferimento immobile a titolo corrispettivo ex art.21 comma 5 e art.191 comma 1 (Tabella C.1)	Concessi in diritto di godimento, a titolo di contributo ex articolo 21 comma 5 (Tabella C.2)	Già incluso in programma di dismissione di cui art.27 DL 201/2011, convertito dalla L. 214/2011 (Tabella C.3)	Tipo disponibilità se immobile derivante da Opera Incompiuta di cui si è dichiarata l'insussistenza dell'interesse (Tabella C.4)	Valore Stimato (4)				
				Reg	Prov	Com						Primo anno	Secondo anno	Terzo anno	Annualità successive	Totale
I00215150236202400001	L00215150236202000022		Palazzo Verità Montanari	005	023	091		3	3	1		0.00	0.00	0.00	9,600,000.00	9,600,000.00
												0.00	0.00	0.00	9,600,000.	9,600,000.

**Note:**

- (1) Codice obbligatorio: "I" + numero immobile = cf amministrazione + prima annualità del primo programma nel quale l'immobile è stato inserito + progressivo di 5 cifre
- (2) Riportare il codice CUI dell'intervento al quale la cessione dell'immobile è associata; non indicare alcun codice nel caso in cui si proponga la semplice alienazione o cessione di opera incompiuta per la quale non si intenda procedere al completamento e non sia pertanto presente alcun intervento nella scheda D
- (3) Se derivante da opera incompiuta riportare il relativo codice CUP
- (4) Riportare l'ammontare con il quale l'immobile contribuirà a finanziare l'intervento, ovvero il valore dell'immobile da trasferire (qualora parziale, quello relativo alla quota parte oggetto di cessione o trasferimento) o il valore del titolo di godimento oggetto di

Il referente del programma

GIANELLO RAFFAELLA

**Tabella C.1**

- 1. no
- 2. parziale
- 3. totale

**Tabella C.2**

- 1. no
- 2. sì, cessione
- 3. sì, in diritto di godimento, a titolo di contributo, la cui utilizzazione sia strumentale e tecnicamente connessa all'opera da affidare in concessione

**Tabella C.3**

- 1. no
- 2. sì, come valorizzazione
- 3. sì, come alienazione

**Tabella C.4**

- 1. cessione della titolarità dell'opera ad altro ente pubblico
- 2. cessione della titolarità dell'opera a soggetto esercente una funzione pubblica
- 3. vendita al mercato privato
- 4. disponibilità come fonte di finanziamento per la realizzazione di un intervento ai sensi del

# SCHEDA D: PROGRAMMA TRIENNALE DEI LAVORI PUBBLICI 2024/2026 DELL'AMMINISTRAZIONE Comune di Verona - Direzione Area Lavori Pubblici

## ELENCO DEGLI INTERVENTI DEL PROGRAMMA

Codice Unico Intervento - CUI (1)	Cod. Int. Amm.ne (2)	Codice CUP (3)	Annuosità nella quale si prevede di dare avvio alla procedura di affidamento	RUP (4)	Lotto funzionale (5)	Lavoro complesso (6)	Codice Istat			Localizzazione - codice NUTS	Tipologia	Settore e sottosettore intervento	Descrizione dell'intervento	Livello di priorità (7) (Tabella D.3)	STIMA DEI COSTI DELL'INTERVENTO (8)								Intervento aggiunto o variato a seguito di modifica programma (12) (Tabella D.5)	
							Reg	Prov	Com						Primo anno	Secondo anno	Terzo anno	Costi su annualità successive	Importo complessivo (9)	Valore degli eventuali immobili di cui alla scheda C collegati all'intervento (10)	Scadenza temporale ultima per l'utilizzo dell'eventuale finanziamento derivante da contrazione di mutuo	Apporto di capitale privato (11)		
																						Importo		Tipologia (Tabella D.4)
L0021515023620230001	110315	I39D23000220004	2024	GAMBA DINO	No	No	005	023	091		05 - Restauro	05.11 - Beni culturali	CINTA MAGISTRALE - PORTE E FORTIFICAZIONI - Interventi di restauro conservativo	1	50.000,00	250.000,00	0,00	0,00	300.000,00	0,00		0,00		
L00215150236202300037	110301	I33G1800010001	2024	TAGETTO VIVIANA	No	No	005	023	091		05 - Restauro	05.11 - Beni culturali	EDIFICI MONUMENTALI - Museo di Castelvecchio Restaura Torre del Mastio ed interventi per la fruibilità pubblica	2	200.000,00	500.000,00	500.000,00	200.000,00	1.400.000,00	0,00		0,00		
L00215150236202300005	110163	I32F23000730004	2024	LONARDONI FRANCESCA	No	No	005	023	091		07 - Manutenzione straordinaria	05.11 - Beni culturali	EDIFICI MONUMENTALI - Arena - Interventi di manutenzione straordinaria	1	50.000,00	200.000,00	0,00	0,00	250.000,00	0,00		0,00		
L00215150236202300007	110320	I32F23000740004	2024	TAGETTO VIVIANA	No	No	005	023	091		07 - Manutenzione straordinaria	05.11 - Beni culturali	EDIFICI MONUMENTALI - Musei - Edifici storici - Lavori di manutenzione straordinaria	1	80.000,00	190.000,00	180.000,00	0,00	450.000,00	0,00		0,00		
L00215150236202000172	010574	I31B18000290004	2024	GUERRA NICOLA	No	No	005	023	091		01 - Nuova realizzazione	01.01 - Stradali	STRADE - Rotatoria incrocio Via Albere, via Dalla Chiesa e via Mantovana	1	175.000,00	175.000,00	0,00	0,00	350.000,00	0,00		350.000,00	9	
L00215150236202000173	010178	I31B21000040007	2024	GUERRA NICOLA	No	No	005	023	091		01 - Nuova realizzazione	01.01 - Stradali	STRADE - Rotatoria Via Albere e Via Spianà	1	175.000,00	175.000,00	0,00	0,00	350.000,00	0,00		350.000,00	9	
L00215150236202300011	090291	I32F23000760004	2024	OLIVIERI NICOLA	Si	No	005	023	091		07 - Manutenzione straordinaria	05.33 - Direzionali e amministrative	MANUTENZIONI EDILIZIE - CIVILE - Lavori di manutenzione straordinaria non programata anno 2024	1	170.000,00	180.000,00	0,00	0,00	350.000,00	0,00		0,00		
L00215150236202400001	110334	I32F23000750004	2024	TAGETTO VIVIANA	No	No	005	023	091		07 - Manutenzione straordinaria	05.11 - Beni culturali	EDIFICI MONUMENTALI - SCAVI SCALIERI - Intervento di sostituzione dei vetri di illuminazione naturale dell'area archeologica, in cortile del Tribunale e in via Dante	1	70.000,00	280.000,00	0,00	0,00	350.000,00	0,00		0,00		
L00215150236202400002	110335	I34H23000450001	2024	TAGETTO VIVIANA	No	No	005	023	091		99 - Altro	05.11 - Beni culturali	EDIFICI MONUMENTALI - GRAN GUARDIA - Interventi di abbattimento delle barriere architettoniche in vista delle Olimpiadi invernali Milano-Cortina 2026	1	200.000,00	300.000,00	100.000,00	0,00	600.000,00	0,00		0,00		
L00215150236202400003	110337	I39D23000250006	2024	GAMBA DINO	No	No	005	023	091		05 - Restauro	05.11 - Beni culturali	POR FESR 2021-2027 Sviluppo urbano sostenibile (BUS) Interventi per la riqualificazione del percorso delle Mura: Porta Nuova, Porta Palio e galleria di contromura	1	200.000,00	600.000,00	1.051.000,00	0,00	1.851.000,00	0,00		0,00		
L00215150236202000019	090241	I36L20000750005	2024	TAGLIAPIETRA FLAVIO	No	No	005	023	091		09 - Manutenzione straordinaria con efficientamento energetico	05.08 - Sociali e scolastiche	EDILIZIA CIVILE - Interventi di efficientamento energetico e di adeguamento impiantistico e antincendio del Centro socio-culturale G. Mazzini	2	100.000,00	250.000,00	0,00	0,00	350.000,00	0,00		0,00		
L00215150236202400010	080425	I38H23000510004	2024	ZANETTI MARIANGELA	No	No	005	023	091		07 - Manutenzione straordinaria	05.08 - Sociali e scolastiche	IMPIANTI TECNOLOGICI - Interventi di adeguamento impiantistico con integrazione e/o sostituzione di parti e componenti degli IMPIANTI ELETTRICI e SPECIALI - SCUOLE - anno 2024	1	400.000,00	0,00	0,00	0,00	400.000,00	0,00		0,00		
L00215150236202400013	090323	I38C23000950004	2024	ZANETTI MARIANGELA	No	No	005	023	091		07 - Manutenzione straordinaria	05.33 - Direzionali e amministrative	IMPIANTI TECNOLOGICI - Interventi di adeguamento impiantistico con integrazione e/o sostituzione di parti e componenti degli IMPIANTI ELETTRICI e SPECIALI - EDIFICI COMUNALI - anno 2024	1	400.000,00	0,00	0,00	0,00	400.000,00	0,00		0,00		
L00215150236202400016	090326	I38E23000240004	2024	ZANETTI MARIANGELA	No	No	005	023	091		07 - Manutenzione straordinaria	05.99 - Altre infrastrutture sociali	IMPIANTI TECNOLOGICI - Adeguamento ANTINCENDIO edifici destinati a biblioteca	1	200.000,00	0,00	0,00	0,00	200.000,00	0,00		0,00		
L00215150236202400019	090293C		2024	OLIVIERI NICOLA	No	No	005	023	091		06 - Manutenzione ordinaria	05.33 - Direzionali e amministrative	MANUTENZIONI EDILIZIE - CIVILE - Lavori di manutenzione ordinaria 2024	1	230.000,00	0,00	0,00	0,00	230.000,00	0,00		0,00		
L00215150236202400022	090333C	I31E23000270004	2024	OLIVIERI NICOLA	No	No	005	023	091		06 - Manutenzione ordinaria	05.33 - Direzionali e amministrative	MANUTENZIONI EDILIZIE - CIVILE - Lavori di manutenzione ordinaria degli edifici in gestione alle Crocirossioni 2024	1	200.000,00	0,00	0,00	0,00	200.000,00	0,00		0,00		
L00215150236202400026	120139C	I31G23000140004	2024	OLIVIERI NICOLA	No	No	005	023	091		06 - Manutenzione ordinaria	05.12 - Sport, spettacolo e tempo libero	MANUTENZIONI EDILIZIE - SPORTIVA - Lavori di manutenzione ordinaria 2024	1	150.000,00	0,00	0,00	0,00	150.000,00	0,00		0,00		
L00215150236202400039	120291	I38E23000180004	2024	TAGLIAPIETRA FLAVIO	No	No	005	023	091		01 - Nuova realizzazione	05.12 - Sport, spettacolo e tempo libero	IMPIANTI SPORTIVI - Impianto Sportivo Via Belluzzo nuova costruzione edificio servizi	3	50.000,00	200.000,00	0,00	0,00	250.000,00	0,00		0,00		
L00215150236202400040	120294	I32H23000880004	2024	TAGLIAPIETRA FLAVIO	No	No	005	023	091		07 - Manutenzione straordinaria	05.12 - Sport, spettacolo e tempo libero	IMPIANTI SPORTIVI - Riquilibratura pista polivalente loc. Madonna di Dossobuono	2	115.000,00	100.000,00	0,00	0,00	215.000,00	0,00		0,00		

Codice Unico Intervento - CUI (1)	Cod. Int. Amm.ne (2)	Codice CUP (3)	Annuale nella quale si prevede di dare avvio alla procedura di affidamento	RUP (4)	Lotto funzionale (5)	Lavoro complesso (6)	Codice Istat			Localizzazione - codice NUTS	Tipologia	Settore e sottosectore intervento	Descrizione dell'intervento	Livello di priorità (7) (Tabella D.3)	STIMA DEI COSTI DELL'INTERVENTO (8)							Intervento aggiunto o variato a seguito di modifica programma (12) (Tabella D.5)			
							Reg	Prov	Com						Primo anno	Secondo anno	Terzo anno	Costi su annualità successive	Importo complessivo (9)	Valore degli eventuali immobili di cui alla scheda C collegati all'intervento (10)	Scadenza temporale ultima per l'utilizzo dell'eventuale finanziamento derivante da contrazione di mutuo		Apporto di capitale privato (11)		
																							Importo	Tipologia (Tabella D.4)	
L00215150236202400044	120299	I38E23000150007	2024	SCAVAZZIN FRANCESCO	No	No	005	023	091			04 - Ristrutturazione	05.12 - Sport, spettacolo e tempo libero	IMPIANTI SPORTIVI - Realizzazione nuove coperture ed edificio spogliatoio/Warm Up Area presso AGSM FORUM	2	200.000,00	1.000.000,00	1.000.000,00	500.000,00	2.700.000,00	0,00		2.700.000,00	3	
L00215150236202400045	120300	I32H23000890004	2024	TAGLIAPIETRA FLAVIO	No	No	005	023	091			07 - Manutenzione straordinaria	05.12 - Sport, spettacolo e tempo libero	IMPIANTI SPORTIVI - realizzazione campi di padel presso l'area esterna del Palazzetto Le Grazie	3	100.000,00	100.000,00	0,00	0,00	200.000,00	0,00		0,00		
L00215150236202400049	120305	I38E23000190004	2024	TAGLIAPIETRA FLAVIO	No	No	005	023	091			01 - Nuova realizzazione	05.12 - Sport, spettacolo e tempo libero	IMPIANTI SPORTIVI - Gavagnin Softball realizzazione nuovi spogliatoi e servizi	3	80.000,00	220.000,00	0,00	0,00	300.000,00	0,00		0,00		
L00215150236202400052	120308	I32H23000910004	2024	TAGLIAPIETRA FLAVIO	No	No	005	023	091			07 - Manutenzione straordinaria	05.12 - Sport, spettacolo e tempo libero	IMPIANTI SPORTIVI - Palestra Istituto Professionale L. da Vinci in via Belluzzo 2 - Rifacimento copertura e pavimentazione palestra	2	50.000,00	200.000,00	0,00	0,00	250.000,00	0,00		0,00		
L00215150236202300039	010524	I37H23002060007	2024	FASOLI MICHELE	No	No	005	023	091			07 - Manutenzione straordinaria	01.01 - Stradali	STRADE - Sistema Fiovanaro - Sistemazione intersezione Porta Vesuvio	1	900.000,00	900.000,00	0,00	0,00	1.800.000,00	0,00		1.800.000,00	9	
L00215150236202400055	090328	I36J20000740001	2024	TAGLIAPIETRA FLAVIO	No	No	005	023	091			07 - Manutenzione straordinaria	05.33 - Direzionali e amministrative	Intervento di efficientamento energetico e adeguamento impianto antincendio presso il Centro dei Servizi CST3	2	100.000,00	100.000,00	0,00	0,00	200.000,00	0,00		0,00		
L00215150236202300040	010635	I31B23000500001	2024	FASOLI MICHELE	No	No	005	023	091			01 - Nuova realizzazione	01.01 - Stradali	STRADE - PUMS - Realizzazione rotatoria di Porta San Giorgio	2	411.000,00	959.000,00	0,00	0,00	1.370.000,00	0,00		0,00		
L00215150236202400059	080433	I38H23000420004	2024	BRESCIANI SERENA	No	No	005	023	091			07 - Manutenzione straordinaria	05.08 - Sociali e scolastiche	EDILIZIA SCOLASTICA - adeguamento antincendio scuola primaria FARNATA	2	100.000,00	200.000,00	125.000,00	0,00	425.000,00	0,00		0,00		
L00215150236202300043	010638	I31B23000470007	2024	ZAMPERINI NICOLA	No	No	005	023	091			01 - Nuova realizzazione	01.01 - Stradali	STRADE - Rotatoria via Ligabò, via Dal Vino, via campo Marzo	1	200.000,00	200.000,00	0,00	0,00	400.000,00	0,00		400.000,00	9	
L00215150236202400060	080434	I38H23000430004	2024	BRESCIANI SERENA	No	No	005	023	091			07 - Manutenzione straordinaria	05.08 - Sociali e scolastiche	EDILIZIA SCOLASTICA - adeguamento antincendio scuola secondaria VERDI	2	100.000,00	400.000,00	150.000,00	0,00	650.000,00	0,00		0,00		
L00215150236202400062	080442	I38H23000450004	2024	BRESCIANI SERENA	No	No	005	023	091			07 - Manutenzione straordinaria	05.08 - Sociali e scolastiche	EDILIZIA SCOLASTICA - Lavori di adeguamento antincendio nido IL CUCCIOLO	2	100.000,00	100.000,00	0,00	0,00	200.000,00	0,00		0,00		
L00215150236202000021	090087	I3306000040003	2024	FELICI GIANLUCA	No	No	005	023	091			99 - Altro	05.99 - Altre infrastrutture sociali	EDIFICI CIVILI - Programma innovativo in ambito urbano denominato "Centri di Quartiere II" a Borgo Nuovo - Ristrutturazione dell'ex cinema teatro	3	4.854.384,00	0,00	0,00	0,00	4.854.384,00	0,00		4.854.384,00	9	
L00215150236202400066	080449	I38H23000440004	2024	BRESCIANI SERENA	No	No	005	023	091			09 - Manutenzione straordinaria con efficientamento energetico	05.08 - Sociali e scolastiche	EDILIZIA SCOLASTICA - sostituzione serramenti secondaria CESARE BATTISTI	2	130.000,00	130.000,00	0,00	0,00	260.000,00	0,00		0,00		
L00215150236202000040	110296	I35D23000230004	2024	TAGETTO VIVIANA	No	No	005	023	091			05 - Restauro	05.11 - Beni culturali	EDIFICI MONUMENTALI - Teatro Romano - Restauro conservativo e consolidamento stato delle strutture in atrio - sedi, volte, scaloni - di epoca romana	1	300.000,00	0,00	0,00	0,00	300.000,00	0,00		0,00		
L00215150236202200082	010444	I31B23000510001	2024	NICOLINI SABRINA	No	No	005	023	091			01 - Nuova realizzazione	01.01 - Stradali	PISTE CICLABILI - Realizzazione di itinerario ciclabile previsto nel PUMS - B12: San Michele - Via Mellistale	1	780.000,00	0,00	0,00	0,00	780.000,00	0,00		0,00		
L0021515023620200088	010511	I31B23000330007	2024	FASOLI MICHELE	No	No	005	023	091			01 - Nuova realizzazione	01.01 - Stradali	PISTE CICLABILI - Realizzazione di itinerario ciclabile previsto nel PUMS - B20: Forte Chivo - Via Legrago	1	450.532,51	1.051.242,51	0,00	0,00	1.501.775,02	0,00		0,00		
L00215150236202300060	010660	I37H23000090004	2024	PEZZUTO BRUNO	No	No	005	023	091			07 - Manutenzione straordinaria	01.01 - Stradali	VIABILITA' - Manutenzione straordinaria PMV periferici	1	150.000,00	155.000,00	0,00	0,00	305.000,00	0,00		0,00		
L00215150236202100087	110088	I35D23000240004	2024	GAMBIA DINO	No	No	005	023	091			05 - Restauro	05.11 - Beni culturali	FORTIFICAZIONI - Programma di valorizzazione del compendio di Forte Procolo - Ripristino, messa in sicurezza e restauro delle traverse con capotiera - Fase 3	1	100.000,00	310.000,00	0,00	0,00	410.000,00	0,00		0,00		
L00215150236202300062	010662	I31B23000490004	2024	NICOLINI SABRINA	No	No	005	023	091			01 - Nuova realizzazione	01.01 - Stradali	PISTE CICLABILI - Realizzazione di itinerario ciclabile previsto nel PUMS - B11: Via Marzio - Castelvecchio	1	1.200.000,00	0,00	0,00	0,00	1.200.000,00	0,00		0,00		
L00215150236202200148	010624	I31B23000800001	2024	FASOLI MICHELE	No	No	005	023	091			01 - Nuova realizzazione	01.01 - Stradali	STRADE - Messa in sicurezza di via Camporotondo con la realizzazione di un ponte sul torrente Aneca di collegamento con via della Consorta	1	200.000,00	300.000,00	0,00	0,00	500.000,00	0,00		500.000,00	9	
L00215150236202000197	090272	I34J23000740004	2024	TAGLIAPIETRA FLAVIO	No	No	005	023	091			09 - Manutenzione straordinaria con efficientamento energetico	05.33 - Direzionali e amministrative	EDILIZIA CIVILE - SEDE EDILIZIA PRIVATA - Lunigiana Casale - Interventi di efficientamento energetico - sostituzione serramenti	2	100.000,00	300.000,00	0,00	0,00	400.000,00	0,00		0,00		
L00215150236202200094	120131	I32H23001090004	2024	OLIVIERI NICOLA	Si	No	005	023	091			07 - Manutenzione straordinaria	05.12 - Sport, spettacolo e tempo libero	MANUTENZIONI EDILIZIE - SPORTIVA Manutenzione straordinaria non programmata e opere edili per rinnovo certificazioni antincendio anno 2024	2	200.000,00	200.000,00	0,00	0,00	400.000,00	0,00		0,00		
L00215150236202000195	090167	I34J23000810001	2024	TAGETTO VIVIANA	No	No	005	023	091			07 - Manutenzione straordinaria	05.33 - Direzionali e amministrative	EDIFICI MONUMENTALI - PALAZZO BARBERI - SEDE DEL MUNICIPIO DI VERONA - Interventi di sostituzione dei serramenti esterni per il contenimento dei consumi energetici	2	220.000,00	800.000,00	1.500.000,00	800.000,00	3.320.000,00	0,00		0,00		
L00215150236202000016	900149	I32F23000630004	2024	FASOLI MICHELE	No	No	005	023	091			07 - Manutenzione straordinaria	05.99 - Altre infrastrutture sociali	GIARDINARE VERDI - Riqualificazione area verdi, campi gioco e cortili scolastici - Anno 2024	1	250.000,00	250.000,00	0,00	0,00	500.000,00	0,00		0,00		

Codice Unico Intervento - CUI (1)	Cod. Int. Ann.ne (2)	Codice CUP (3)	Annuale nella quale si prevede di dare avvio alla procedura di affidamento	RUP (4)	Lotto funzionale (5)	Lavoro complesso (6)	Codice Istat			Localizzazione - codice NUTS	Tipologia	Settore e sottosectore intervento	Descrizione dell'intervento	Livello di priorità (7) (Tabella D.3)	STIMA DEI COSTI DELL'INTERVENTO (8)								Intervento aggiunto o variato a seguito di modifica programma (12) (Tabella D.5)	
							Reg	Prov	Com						Primo anno	Secondo anno	Terzo anno	Costi su annualità successive	Importo complessivo (9)	Valore degli eventuali immobili di cui alla scheda C collegati all'intervento (10)	Scadenza temporale ultima per l'utilizzo dell'eventuale finanziamento derivante da contrazione di mutuo	Apporto di capitale privato (11)		
																						Importo		Tipologia (Tabella D.4)
L00215150236202200017	900150	I32H23000920005	2024	FASOLI MICHELE	No	No	005	023	091		01 - Nuova realizzazione	02.11 - Protezione, valorizzazione e fruizione dell'ambiente	1	150.000,00	150.000,00	0,00	0,00	300.000,00	0,00		0,00			
L00215150236202200021	900173	I32F23000640004	2024	FASOLI MICHELE	No	No	005	023	091		07 - Manutenzione straordinaria	05.99 - Altre infrastrutture sociali	1	100.000,00	100.000,00	0,00	0,00	200.000,00	0,00		0,00			
L00215150236202200024	010062	I37H23002070004	2024	FASOLI MICHELE	No	No	005	023	091		07 - Manutenzione straordinaria	01.01 - Stradali	1	200.000,00	200.000,00	0,00	0,00	400.000,00	0,00		0,00			
L00215150236202300077	120279	I38E23000170004	2024	TAGLIAPIETRA FLAVIO	No	No	005	023	091		01 - Nuova realizzazione	05.12 - Sport, spettacolo e tempo libero	3	50.000,00	200.000,00	0,00	0,00	250.000,00	0,00		0,00			
L00215150236202200027	010343	I37H23002080004	2024	GUERRA NICOLA	No	No	005	023	091		07 - Manutenzione straordinaria	01.01 - Stradali	1	125.000,00	125.000,00	0,00	0,00	250.000,00	0,00		0,00			
L00215150236202200030	010346	I31B23000480004	2024	GUERRA NICOLA	No	No	005	023	091		07 - Manutenzione straordinaria	01.01 - Stradali	1	100.000,00	100.000,00	0,00	0,00	200.000,00	0,00		0,00			
L00215150236202200032	010348	I37H23002090004	2024	GUERRA NICOLA	No	No	005	023	091		07 - Manutenzione straordinaria	01.01 - Stradali	1	375.000,00	375.000,00	0,00	0,00	750.000,00	0,00		0,00			
L00215150236202300080	120281	I37D23000600004	2024	TAGLIAPIETRA FLAVIO	Si	No	005	023	091		07 - Manutenzione straordinaria	05.12 - Sport, spettacolo e tempo libero	2	100.000,00	50.000,00	0,00	0,00	150.000,00	0,00		0,00			
L00215150236202300083	120284	I32H23000870004	2024	TAGLIAPIETRA FLAVIO	No	No	005	023	091		07 - Manutenzione straordinaria	05.12 - Sport, spettacolo e tempo libero	2	100.000,00	300.000,00	0,00	0,00	400.000,00	0,00		0,00			
L00215150236202300084	120285	I31G23000100007	2024	SCAVAZZIN FRANCESCO	No	No	005	023	091		04 - Ristrutturazione	05.12 - Sport, spettacolo e tempo libero	2	50.000,00	250.000,00	250.000,00	0,00	550.000,00	0,00		550.000,00	2		
L00215150236202200040	010565	I37H23002050001	2024	ZAMPERINI NICOLA	No	No	005	023	091		07 - Manutenzione straordinaria	01.01 - Stradali	1	1.200.000,00	2.800.000,00	0,00	0,00	4.000.000,00	0,00		0,00			
L00215150236202400062	010712	I37H23001970007	2024	CARLASSARA GIAN ANTONIO	No	No	005	023	091		07 - Manutenzione straordinaria	01.01 - Stradali	1	250.000,00	250.000,00	0,00	0,00	500.000,00	0,00		500.000,00	9		
L00215150236202400063	010713	I37H23001960004	2024	CARLASSARA GIAN ANTONIO	No	No	005	023	091		07 - Manutenzione straordinaria	01.01 - Stradali	1	150.000,00	150.000,00	0,00	0,00	300.000,00	0,00		0,00			
L00215150236202400094	010714	I37H23002130004	2024	TOSONI ROBERTO	No	No	005	023	091		07 - Manutenzione straordinaria	01.01 - Stradali	1	150.000,00	150.000,00	0,00	0,00	300.000,00	0,00		0,00			
L00215150236202400095	900238	I32F23000610001	2024	FARINELLI FRANCESCA	No	No	005	023	091		07 - Manutenzione straordinaria	01.01 - Stradali	1	225.000,00	225.000,00	0,00	0,00	450.000,00	0,00		0,00			
L00215150236202200061	010376	I33D23000180004	2024	PERBELLINI MARIO	No	No	005	023	091		07 - Manutenzione straordinaria	01.01 - Stradali	1	100.000,00	100.000,00	0,00	0,00	200.000,00	0,00		0,00			
L00215150236202400099	900147	I32F23000820004	2024	FARINELLI FRANCESCA	No	No	005	023	091		07 - Manutenzione straordinaria	05.99 - Altre infrastrutture sociali	1	100.000,00	100.000,00	0,00	0,00	200.000,00	0,00		0,00			
L00215150236202200063	010378	I37H23002120004	2024	TOSONI ROBERTO	No	No	005	023	091		07 - Manutenzione straordinaria	01.01 - Stradali	1	255.000,00	250.000,00	0,00	0,00	505.000,00	0,00		0,00			
L00215150236202200065	010380	I37H23001990004	2024	PERBELLINI MARIO	No	No	005	023	091		07 - Manutenzione straordinaria	01.01 - Stradali	1	405.000,00	400.000,00	0,00	0,00	805.000,00	0,00		0,00			
L00215150236202200067	010382	I37H23001950004	2024	CARLASSARA GIAN ANTONIO	No	No	005	023	091		07 - Manutenzione straordinaria	01.01 - Stradali	1	287.500,00	287.500,00	0,00	0,00	575.000,00	0,00		0,00			
L00215150236202200069	010384	I37H23002110004	2024	GUERRA NICOLA	No	No	005	023	091		07 - Manutenzione straordinaria	01.01 - Stradali	1	285.000,00	250.000,00	0,00	0,00	515.000,00	0,00		0,00			
L00215150236202400102	010716	I37H23002100007	2024	GUERRA NICOLA	No	No	005	023	091		07 - Manutenzione straordinaria	01.01 - Stradali	1	100.000,00	100.000,00	0,00	0,00	200.000,00	0,00		200.000,00	9		
L00215150236202200072	010416	I35F23000400004	2024	CARLASSARA GIAN ANTONIO	No	No	005	023	091		07 - Manutenzione straordinaria	01.01 - Stradali	1	150.000,00	150.000,00	0,00	0,00	300.000,00	0,00		0,00			
L00215150236202400103	010718C	I36G23000200004	2024	MACCHIELLA NICOLA	No	No	005	023	091		06 - Manutenzione ordinaria	01.01 - Stradali	1	400.000,00	0,00	0,00	0,00	400.000,00	0,00		0,00			
L00215150236202200076	010432	I37H23002030004	2024	MACCHIELLA NICOLA	No	No	005	023	091		07 - Manutenzione straordinaria	01.01 - Stradali	1	100.000,00	100.000,00	0,00	0,00	200.000,00	0,00		0,00			
L00215150236202200078	010436	I37H23002040004	2024	MACCHIELLA NICOLA	No	No	005	023	091		07 - Manutenzione straordinaria	01.01 - Stradali	1	200.000,00	200.000,00	0,00	0,00	400.000,00	0,00		0,00			

Codice Unico Intervento - CUI (1)	Cod. Int. Amm.ne (2)	Codice CUP (3)	Annullità nella quale si prevede di dare avvio alla procedura di affidamento	RUP (4)	Lotto funzionale (5)	Lavoro complesso (6)	Codice Istat			Localizzazione - codice NUTS	Tipologia	Settore e sottosectore intervento	Descrizione dell'intervento	Livello di priorità (7) (Tabella D.3)	STIMA DEI COSTI DELL'INTERVENTO (8)								Intervento aggiunto o variato a seguito di modifica programma (12) (Tabella D.5)	
							Reg	Prov	Com						Primo anno	Secondo anno	Terzo anno	Costi su annualità successive	Importo complessivo (9)	Valore degli eventuali immobili di cui alla scheda C collegati all'intervento (10)	Scadenza temporale ultima per l'utilizzo dell'eventuale finanziamento derivante da contrazione di mutuo	Apporto di capitale privato (11)		
																						Importo		Tipologia (Tabella D.4)
L00215150236202200109	090154	I34H23000440001	2024	ZANETTI MARIANGELA	No	No	005	023	091		09 - Manutenzione straordinaria con efficientamento energetico	05.99 - Altre infrastrutture sociali	IMPIANTI TECNOLOGICI - Interventi di efficientamento energetico con integrazione e/o sostituzione di parti e componenti (risparmi elettrici - ex L. 160/2019 - anno 2024	1	250.000,00	0,00	0,00	0,00	250.000,00	0,00		0,00		
L00215150236202200134	010531C		2024	PERBELLINI MARIO	No	No	005	023	091		06 - Manutenzione ordinaria	01.01 - Stradali	STRADE - Manutenzione Ordinaria delle aree di circolazione date in gestione alle circoscrizioni 2 <sup>a</sup> e 3 <sup>a</sup> - anno 2024	1	259.034,64	0,00	0,00	0,00	259.034,64	0,00		0,00		
L00215150236202200135	010542C		2024	CARLASSARA GIAN ANTONIO	No	No	005	023	091		06 - Manutenzione ordinaria	01.01 - Stradali	STRADE - Manutenzione Ordinaria delle aree di circolazione date in gestione alle circoscrizioni 4 <sup>a</sup> e 5 <sup>a</sup> anno 2024	1	227.067,19	0,00	0,00	0,00	227.067,19	0,00		0,00		
L00215150236202200136	010550C		2024	PERBELLINI MARIO	No	No	005	023	091		06 - Manutenzione ordinaria	01.01 - Stradali	STRADE - Manutenzione ordinaria delle aree di circolazione date in gestione alle circoscrizioni 6 <sup>a</sup> 7 <sup>a</sup> e 8 <sup>a</sup> anno 2024	1	265.023,17	0,00	0,00	0,00	265.023,17	0,00		0,00		
L00215150236202400107	010725	I31B23000450007	2024	NICOLINI SABRINA	No	No	005	023	091	ITH31	01 - Nuova realizzazione	01.01 - Stradali	PISTE CICLABILI - Realizzazione di itinerario ciclabile presso nel PUMS - B09 - Via Palazzina - Porta Vesuvio - lotto 1	1	326.100,00	760.900,00	0,00	0,00	1.087.000,00	0,00		1.087.000,00	9	
L00215150236202200140	010618C	I36G23000210004	2024	GUERRA NICOLA	No	No	005	023	091		06 - Manutenzione ordinaria	01.01 - Stradali	STRADE - Manutenzione ordinaria strade bituminate non delegate - di pertinenza comunale - anno 2024	1	432.353,00	0,00	0,00	0,00	432.353,00	0,00		0,00		
L00215150236202400112	010729	I37G23000200004	2024	PEZZUTO BRUNO	No	No	005	023	091		01 - Nuova realizzazione	01.01 - Stradali	MOBILITÀ E TRAFFICO - Controllo accessi ZTL Stadio.	2	200.000,00	200.000,00	0,00	0,00	400.000,00	0,00		0,00		
L00215150236202200144	080386	I31J22000220006	2024	BRESCIANI SERENA	No	No	005	023	091		06 - Ristrutturazione con efficientamento energetico	06.08 - Sociali e scolastiche	EDILIZIA SCOLASTICA - Lavori di contenimento dei consumi energetici con sostituzione termoisolante esterna della scuola secondaria di 1° grado FEDELI	1	500.000,00	490.000,00	0,00	0,00	990.000,00	0,00		0,00		
L00215150236202300116	110329C		2024	TAGETTO VIVIANA	No	No	005	023	091		06 - Manutenzione ordinaria	05.11 - Beni culturali	EDIFICI MONUMENTALI - Musei - Edifici storici - Arena - Lavori di manutenzione ordinaria 2024	1	300.000,00	0,00	0,00	0,00	300.000,00	0,00		0,00		
L00215150236202300149	090314	I39D23000260005	2024	PALOSCHI GUIDO	Si	Si	005	023	091		05 - Restauro	05.11 - Beni culturali	EDIFICI MONUMENTALI - Ars District - Il Parco dell'Arsenale: Interventi per il recupero e la riqualificazione del complesso di epoca austriaca - Lotto 4 - Edifici 3.21.22.23.24 - Arsenale del Gusto	2	0,00	0,00	0,00	15.500.000,00	15.500.000,00	0,00		15.500.000,00	1	
L00215150236202300152	080405C	I31J23000210004	2024	REANI MASSIMO	No	No	005	023	091		06 - Manutenzione ordinaria	05.08 - Sociali e scolastiche	MANUTENZIONI EDILIZIE - SCOLASTICA - Manutenzione ordinaria nidi e scuole di ogni ordine e grado 2024 - Area NORD-OVEST (Circoscrizioni 1, 2, 3, 6)	1	280.000,00	0,00	0,00	0,00	280.000,00	0,00		0,00		
L00215150236202300154	080407C	I31J23000220004	2024	REANI MASSIMO	No	No	005	023	091		06 - Manutenzione ordinaria	05.08 - Sociali e scolastiche	MANUTENZIONI EDILIZIE - SCOLASTICA - Manutenzione ordinaria nidi e scuole di ogni ordine e grado 2024 - Area SUD-EST (Circoscrizioni 4, 5, 7, 9)	1	230.000,00	0,00	0,00	0,00	230.000,00	0,00		0,00		
L00215150236202300167	090315C		2024	FELICI GIANLUCA	No	No	005	023	091		06 - Manutenzione ordinaria	05.08 - Sociali e scolastiche	IMPIANTI TECNOLOGICI - manutenzione ordinaria edifici di proprietà comunale - anno 2024	2	750.000,00	0,00	0,00	0,00	750.000,00	0,00		0,00		
L00215150236202300173	080415	I32B23002250004	2024	REANI MASSIMO	Si	No	005	023	091		07 - Manutenzione straordinaria	05.08 - Sociali e scolastiche	MANUTENZIONI EDILIZIE - SCOLASTICA - Manutenzione straordinaria non programmata nidi e scuole di ogni ordine e grado - Circostrizioni 1 e 2 - anno 2024	2	200.000,00	282.000,00	0,00	0,00	482.000,00	0,00		0,00		
L00215150236202300174	080416		2024	REANI MASSIMO	Si	No	005	023	091		07 - Manutenzione straordinaria	05.08 - Sociali e scolastiche	MANUTENZIONI EDILIZIE - SCOLASTICA - Manutenzione straordinaria non programmata nidi e scuole di ogni ordine e grado - Circostrizioni 3 e 6 - Anno 2024	2	250.000,00	250.000,00	0,00	0,00	500.000,00	0,00		0,00		
L00215150236202300175	080417	I32B23002230004	2024	REANI MASSIMO	Si	No	005	023	091		07 - Manutenzione straordinaria	05.08 - Sociali e scolastiche	MANUTENZIONI EDILIZIE - SCOLASTICA - Manutenzione straordinaria non programmata nidi e scuole di ogni ordine e grado - Circostrizioni 4 e 7 - anno 2024	2	196.000,00	200.000,00	0,00	0,00	396.000,00	0,00		0,00		
L00215150236202300176	080418	I32B23002220004	2024	REANI MASSIMO	Si	No	005	023	091		07 - Manutenzione straordinaria	05.08 - Sociali e scolastiche	MANUTENZIONI EDILIZIE - SCOLASTICA - Manutenzione straordinaria non programmata nidi e scuole di ogni ordine e grado - Circostrizioni 5 e 8 - anno 2024	2	200.000,00	222.000,00	0,00	0,00	422.000,00	0,00		0,00		
L00215150236202300002	110316		2025	GAMBA DINO	No	No	005	023	091		05 - Restauro	05.11 - Beni culturali	CINTA MAGISTRALE - PORTE E FORTIFICAZIONI - Interventi di restauro conservativo	1	0,00	300.000,00	0,00	0,00	300.000,00	0,00		0,00		
L00215150236202000022	090248	I33D21000330002	2025	PALOSCHI GUIDO	Si	Si	005	023	091		05 - Restauro	05.11 - Beni culturali	EDIFICI MONUMENTALI - Ars District - Il Parco dell'Arsenale: Interventi per il recupero e la riqualificazione del complesso di epoca austriaca - Lotto 2 - Edifici 11-12-13 - Accademia Belle Arti	1	0,00	410.000,00	0,00	9.600.000,00	10.010.000,00	9.600.000,00	0,00		0,00	
L00215150236202300006	110318		2025	LONARDONI FRANCESCA	No	No	005	023	091		07 - Manutenzione straordinaria	05.11 - Beni culturali	EDIFICI MONUMENTALI - Arena - Interventi di manutenzione straordinaria	1	0,00	300.000,00	0,00	0,00	300.000,00	0,00		0,00		
L00215150236202000129	010564	I37H21000030004	2025	FASOLI MICHELE	No	No	005	023	091		07 - Manutenzione straordinaria	05.99 - Altre infrastrutture sociali	PONTI - Interventi di adeguamento assetto funzionale del casellierovia di Strada Cal Brusà	1	0,00	843.000,00	1.967.000,00	0,00	2.810.000,00	0,00		0,00		



Codice Unico Intervento - CUI (1)	Cod. Int. Amm.ne (2)	Codice CUP (3)	Annullità nella quale si prevede di dare avvio alla procedura di affidamento	RUP (4)	Lotto funzionale (5)	Lavoro complesso (6)	Codice Istat			Localizzazione - codice NUTS	Tipologia	Settore e sottosezione intervento	Descrizione dell'intervento	Livello di priorità (7) (Tabella D.3)	STIMA DEI COSTI DELL'INTERVENTO (8)								Intervento aggiunto o variato a seguito di modifica programma (12) (Tabella D.5)	
							Reg	Prov	Com						Primo anno	Secondo anno	Terzo anno	Costi su annualità successive	Importo complessivo (9)	Valore degli eventuali immobili di cui alla scheda C collegati all'intervento (10)	Scadenza temporale ultima per l'utilizzo dell'eventuale finanziamento derivante da contrazione di mutuo	Apporto di capitale privato (11)		
																						Importo		Tipologia (Tabella D.4)
L00215150236202300008	110321		2025	TAGETTO VIVIANA	No	No	005	023	091		07 - Manutenzione straordinaria	05.11 - Beni culturali	EDIFICI MONUMENTALI - Musei - Edifici storici - Lavori di manutenzione straordinaria	1	0,00	300.000,00	0,00	0,00	300.000,00	0,00		0,00		
L00215150236202000177	010354	I31B2000080007	2025	ZAMPERINI NICOLA	No	No	005	023	091		01 - Nuova realizzazione	01.01 - Stradali	STRADE- Realizzazione nuova strada in allargamento di Via Polano	3	0,00	325.000,00	0,00	0,00	325.000,00	0,00		325.000,00	9	
L00215150236202300012	090292		2025	OLIVIERI NICOLA	Si	No	005	023	091		07 - Manutenzione straordinaria	05.33 - Direzionali e amministrative	MANUTENZIONI EDILIZIE - CIVILE - Lavori di manutenzione straordinaria non programmata anno 2025	1	0,00	350.000,00	0,00	0,00	350.000,00	0,00		0,00		
L00215150236202400004	090322		2025	TAGETTO VIVIANA	No	No	005	023	091		99 - Altro	05.33 - Direzionali e amministrative	EDIFICI MONUMENTALI - PALAZZO BARBIERI - SEDE DEL MUNICIPIO DI VERONA - Interventi per ottenimento Certificato Prevenzione Incendio	1	0,00	300.000,00	0,00	0,00	300.000,00	0,00		0,00		
L00215150236202400008	110802C		2025	TAGETTO VIVIANA	No	No	005	023	091		06 - Manutenzione ordinaria	05.11 - Beni culturali	EDIFICI MONUMENTALI - Musei - Edifici storici - Lavori di manutenzione ordinaria 2025	1	0,00	400.000,00	0,00	0,00	400.000,00	0,00		0,00		
L00215150236202400011	080426		2025	ZANETTI MARIANGELA	No	No	005	023	091		07 - Manutenzione straordinaria	05.08 - Sociali e scolastiche	IMPIANTI TECNOLOGICI - Interventi di adeguamento impiantistico con integrazione e/o sostituzione di parti e componenti degli IMPIANTI ELETTRICI e SPECIALI - SCUOLE - anno 2025	1	0,00	400.000,00	0,00	0,00	400.000,00	0,00		0,00		
L00215150236202400014	090324		2025	ZANETTI MARIANGELA	No	No	005	023	091		07 - Manutenzione straordinaria	05.33 - Direzionali e amministrative	IMPIANTI TECNOLOGICI - Interventi di adeguamento impiantistico con integrazione e/o sostituzione di parti e componenti degli IMPIANTI ELETTRICI e SPECIALI - EDIFICI COMUNALI - anno 2025	1	0,00	400.000,00	0,00	0,00	400.000,00	0,00		0,00		
L00215150236202400020	090800C		2025	OLIVIERI NICOLA	No	No	005	023	091		06 - Manutenzione ordinaria	05.33 - Direzionali e amministrative	MANUTENZIONI EDILIZIE - CIVILE - Lavori di manutenzione ordinaria 2025	1	0,00	230.000,00	0,00	0,00	230.000,00	0,00		0,00		
L00215150236202400023	090801C		2025	OLIVIERI NICOLA	No	No	005	023	091		06 - Manutenzione ordinaria	05.33 - Direzionali e amministrative	MANUTENZIONI EDILIZIE - CIVILE - Lavori di manutenzione ordinaria degli edifici in gestione alle Circoscrizioni 2025	1	0,00	200.000,00	0,00	0,00	200.000,00	0,00		0,00		
L00215150236202300025	900239		2025	FASOLI MICHELE	No	No	005	023	091		07 - Manutenzione straordinaria	05.99 - Altre infrastrutture sociali	GIARDINARE VERDI - Riqualificazione aree verdi, campi gioco e cortili scolastici-anno 2025	1	0,00	150.000,00	150.000,00	0,00	300.000,00	0,00		0,00		
L00215150236202400027	120800C		2025	OLIVIERI NICOLA	No	No	005	023	091		06 - Manutenzione ordinaria	05.12 - Sport, spettacolo e tempo libero	MANUTENZIONI EDILIZIE - SPORTIVA - Lavori di manutenzione ordinaria 2025	1	0,00	150.000,00	0,00	0,00	150.000,00	0,00		0,00		
L00215150236202300026	900240		2025	FASOLI MICHELE	No	No	005	023	091		01 - Nuova realizzazione	02.11 - Protezione, valorizzazione e fruizione dell'ambiente	GIARDINARE VERDI - Forestazioni - Un albero per ogni neonato - anno 2025	2	0,00	150.000,00	150.000,00	0,00	300.000,00	0,00		0,00		
L00215150236202300030	900244		2025	OLIBONI STEFANO	No	No	005	023	091		07 - Manutenzione straordinaria	05.99 - Altre infrastrutture sociali	GIARDINARE VERDI - Riqualificazione aree verdi delle mura magistrali - Anno 2025	2	0,00	100.000,00	100.000,00	0,00	200.000,00	0,00		0,00		
L00215150236202300031	010630		2025	FASOLI MICHELE	No	No	005	023	091		07 - Manutenzione straordinaria	01.01 - Stradali	PONTI - Manutenzione straordinaria di ponti e sovrappassi nel territorio comunale - Anno 2025	1	0,00	200.000,00	200.000,00	0,00	400.000,00	0,00		0,00		
L00215150236202100027	010584	I37H21000160004	2025	PERBELLINI MARIO	No	No	005	023	091		07 - Manutenzione straordinaria	01.01 - Stradali	STRADE Realizzazione adeguamento alla normativa vigente barriere architettoniche, allargamento e rifacimento del marciapiede in Via Valdenega, lato civici pari, in Circostrizione 2^	1	0,00	100.000,00	100.000,00	0,00	200.000,00	0,00		0,00		
L00215150236202200073	010425	I31B21006070007	2025	FASOLI MICHELE	No	No	005	023	091		01 - Nuova realizzazione	01.01 - Stradali	STRADE Realizzazione di marciapiedi in Via Forte Tomba	2	0,00	150.000,00	0,00	0,00	150.000,00	0,00		0,00		
L00215150236202300032	010631		2025	GUERRA NICOLA	No	No	005	023	091		07 - Manutenzione straordinaria	01.01 - Stradali	STRADE - Interventi urgenti di messa in sicurezza delle piste ciclabili della Direzione Strade per l'anno 2025	1	0,00	100.000,00	100.000,00	0,00	200.000,00	0,00		0,00		
L00215150236202400034	080800C		2025	REANI MASSIMO	No	No	005	023	091		06 - Manutenzione ordinaria	05.08 - Sociali e scolastiche	MANUTENZIONI EDILIZIE - SCOLASTICA - Manutenzione ordinaria nidi e scuole di ogni ordine e grado 2025 - Area NORD-OVEST (Circoscrizioni 1, 2, 3, 6)	1	0,00	280.000,00	0,00	0,00	280.000,00	0,00		0,00		
L00215150236202300033	010632		2025	GUERRA NICOLA	No	No	005	023	091		07 - Manutenzione straordinaria	01.01 - Stradali	STRADE - Interventi di messa in sicurezza delle barriere guardrail e spartitraffico nei tratti stradali più pericolosi per l'anno 2025	1	0,00	150.000,00	0,00	0,00	150.000,00	0,00		0,00		
L00215150236202400035	080802C		2025	REANI MASSIMO	No	No	005	023	091		06 - Manutenzione ordinaria	05.08 - Sociali e scolastiche	MANUTENZIONI EDILIZIE - SCOLASTICA - Manutenzione ordinaria nidi e scuole di ogni ordine e grado 2025 - Area SUD-EST (Circoscrizioni 4, 5, 7, 8)	1	0,00	230.000,00	0,00	0,00	230.000,00	0,00		0,00		
L00215150236202300034	010633		2025	GUERRA NICOLA	No	No	005	023	091		07 - Manutenzione straordinaria	01.01 - Stradali	STRADE - Manutenzione e rifacimento di strade e marciapiedi di competenza della Direzione Strade per l'anno 2025	1	0,00	375.000,00	375.000,00	0,00	750.000,00	0,00		0,00		
L00215150236202300035	010634		2025	GUERRA NICOLA	No	No	005	023	091		07 - Manutenzione straordinaria	01.01 - Stradali	STRADE - Potenziamento reti acque meteoriche - Anno 2025	1	0,00	500.000,00	500.000,00	0,00	1.000.000,00	0,00		0,00		
L00215150236202400038	120250		2025	TAGLIAPIETRA FLAVIO	No	No	005	023	091		07 - Manutenzione straordinaria	05.12 - Sport, spettacolo e tempo libero	EDILIZIA SPORTIVA - Sostituzione della pavimentazione in legno presso la palazzina Maspiore	2	0,00	250.000,00	0,00	0,00	250.000,00	0,00		0,00		

Codice Unico Intervento - CU1 (1)	Cod. Int. Ann.ne (2)	Codice CUP (3)	Annullità nella quale si prevede di dare avvio alla procedura di affidamento	RUP (4)	Lotto funzionale (5)	Lavoro complesso (6)	Codice Istat			Localizzazione - codice NUTS	Tipologia	Settore e sottosestere intervento	Descrizione dell'intervento	Livello di priorità (7) (Tabella D.3)	STIMA DEI COSTI DELL'INTERVENTO (8)											Intervento aggiunto o variato a seguito di modifica programma (12) (Tabella D.5)
							Reg	Prov	Com						Primo anno	Secondo anno	Terzo anno	Costi su annualità successive	Importo complessivo (9)	Valore degli eventuali immobili di cui alla scheda C collegati all'intervento (10)	Scadenza temporale ultima per l'utilizzo dell'eventuale finanziamento derivante da contrazione di mutuo	Apporto di capitale privato (11)				
																						Importo	Tipologia (Tabella D.4)			
L00215150236202400046	120301		2025	TAGLIAPIETRA FLAVIO	No	No	005	023	091		01 - Nuova realizzazione	05.12 - Sport, spettacolo e tempo libero	Impianti sportivi Ascanghi di Via Colombo - Realizzazione nuovo campo sintetico	3	0,00	200.000,00	600.000,00	0,00	800.000,00	0,00		0,00				
L00215150236202400047	120302		2025	TAGLIAPIETRA FLAVIO	No	No	005	023	091		07 - Manutenzione straordinaria	05.12 - Sport, spettacolo e tempo libero	Impianti sportivi di via Montebello - Realizzazione campi sintetici	3	0,00	800.000,00	0,00	0,00	800.000,00	0,00		800.000,00	2			
L00215150236202400053	090142		2025	TAGLIAPIETRA FLAVIO	No	No	005	023	091		08 - Ristrutturazione con efficientamento energetico	05.33 - Direzionali e amministrative	EDILIZIA CIVILE - Lavori di ristrutturazione e riqualificazione edilizia con efficientamento energetico, miglioramento sismico ed adeguamento impianti del fabbricato denominato Ex Scuola Elementare di Pozzani in 8^ Circoscrizione via Pozzani.	2	0,00	1.400.000,00	0,00	0,00	1.400.000,00	0,00		0,00				
L00215150236202200047	010367		2025	GUERRA NICOLA	No	No	005	023	091		01 - Nuova realizzazione	01.01 - Stradali	STRADE - Isole di calore - Riquilibratazione parcheggio Piazzale Guardiani	2	0,00	600.000,00	1.400.000,00	0,00	2.000.000,00	0,00		0,00				
L00215150236202300036	110270		2025	TAGGETTO VIVIANA	No	No	005	023	091		99 - Altro	05.11 - Beni culturali	EDIFICI MONUMENTALI - Museo Archeologico al Teatro Romano - Adattamento esterno, nuovi servizi, sistemazione zona camerini	2	0,00	200.000,00	0,00	0,00	200.000,00	0,00		0,00				
L00215150236202400057	080430		2025	BRESCIANI SERENA	No	No	005	023	091		07 - Manutenzione straordinaria	05.08 - Sociali e scolastiche	EDILIZIA SCOLASTICA - Adeguamento antincendio primaria CESARI	2	0,00	180.000,00	0,00	0,00	180.000,00	0,00		0,00				
L00215150236202300041	010636		2025	FASOLI MICHELE	No	No	005	023	091		01 - Nuova realizzazione	01.01 - Stradali	STRADE - PUMS - Realizzazione rotatoria tra il tonico T4-T9 - Viale cardinale - Via Dal Cerco - Piazzale XVI Aprile - Via Camuzzone	2	0,00	486.000,00	1.134.000,00	0,00	1.620.000,00	0,00		1.620.000,00	9			
L00215150236202400058	080432		2025	BRESCIANI SERENA	No	No	005	023	091		07 - Manutenzione straordinaria	05.08 - Sociali e scolastiche	EDILIZIA SCOLASTICA - adeguamento antincendio nido FILASTROCCA	2	0,00	360.000,00	0,00	0,00	360.000,00	0,00		0,00				
L00215150236202100008	010580		2025	ZAMPERINI NICOLA	No	No	005	023	091		07 - Manutenzione straordinaria	01.01 - Stradali	STRADE Adeguamento sismico viale Piave	1	0,00	1.821.000,00	4.249.000,00	0,00	6.070.000,00	0,00		0,00				
L00215150236202400061	080435		2025	BRESCIANI SERENA	No	No	005	023	091		07 - Manutenzione straordinaria	05.08 - Sociali e scolastiche	EDILIZIA SCOLASTICA - adeguamento antincendio primaria USECITI	2	0,00	500.000,00	0,00	0,00	500.000,00	0,00		0,00				
L00215150236202300047	010642		2025	NICOLINI SABRINA	No	No	005	023	091		01 - Nuova realizzazione	01.01 - Stradali	RISTE CICLABILI - Interventi di Mobilità sostenibile con realizzazione percorsi ciclabili dedicati - anno 2025	1	0,00	100.000,00	100.000,00	0,00	200.000,00	0,00		0,00				
L00215150236202400065	080446		2025	BRESCIANI SERENA	No	No	005	023	091		09 - Manutenzione straordinaria con efficientamento energetico	05.08 - Sociali e scolastiche	EDILIZIA SCOLASTICA - sostituzione serramenti, nido MAGGIOCONDOLO	2	0,00	180.000,00	0,00	0,00	180.000,00	0,00		0,00				
L00215150236202400067	080456		2025	BRESCIANI SERENA	No	No	005	023	091		09 - Manutenzione straordinaria con efficientamento energetico	05.08 - Sociali e scolastiche	EDILIZIA SCOLASTICA - sostituzione serramenti edificio palestra primaria MILANI palazzina	2	0,00	180.000,00	0,00	0,00	180.000,00	0,00		0,00				
L00215150236202300050	010645		2025	PERBELLINI MARIO	No	No	005	023	091		07 - Manutenzione straordinaria	01.01 - Stradali	STRADE - Realizzazione interventi per l'abbattimento delle barriere architettoniche nelle Circoscrizioni anno 2025	1	0,00	100.000,00	100.000,00	0,00	200.000,00	0,00		0,00				
L00215150236202300051	010646		2025	TOSONI ROBERTO	No	No	005	023	091		07 - Manutenzione straordinaria	01.01 - Stradali	STRADE -Rifacimenti e completamenti strade e marciapiedi delle Circoscrizioni 1° e 6°- anno 2025	1	0,00	100.000,00	100.000,00	0,00	200.000,00	0,00		0,00				
L00215150236202300052	010647		2025	PERBELLINI MARIO	No	No	005	023	091		07 - Manutenzione straordinaria	01.01 - Stradali	STRADE -Rifacimenti e completamenti strade e marciapiedi delle Circoscrizioni 2° e 3°- anno 2025	1	0,00	100.000,00	100.000,00	0,00	200.000,00	0,00		0,00				
L00215150236202300053	010648		2025	CARLASSARA GIAN ANTONIO	No	No	005	023	091		07 - Manutenzione straordinaria	01.01 - Stradali	STRADE -Rifacimenti e completamenti strade e marciapiedi delle Circoscrizioni 4° e 5°- anno 2025	1	0,00	100.000,00	100.000,00	0,00	200.000,00	0,00		0,00				
L00215150236202300054	010649		2025	GUERRA NICOLA	No	No	005	023	091		07 - Manutenzione straordinaria	01.01 - Stradali	STRADE -Rifacimenti e completamenti strade e marciapiedi delle Circoscrizioni 7° e 8°- anno 2025	1	0,00	100.000,00	100.000,00	0,00	200.000,00	0,00		0,00				
L00215150236202300055	010650		2025	CARLASSARA GIAN ANTONIO	No	No	005	023	091		07 - Manutenzione straordinaria	01.01 - Stradali	STRADE -Interventi urgenti e ripristino marciapiedi di sostegno in strade e marciapiedi delle Circoscrizioni - anno 2025	1	0,00	100.000,00	100.000,00	0,00	200.000,00	0,00		0,00				
L00215150236202300058	010658		2025	MACCHIELLA NICOLA	No	No	005	023	091		07 - Manutenzione straordinaria	01.01 - Stradali	SEGNALETICA STRADALE -Manutenzione straordinaria segnaletica luminosa e nuovi impianti semaforici- anno 2025	1	0,00	100.000,00	100.000,00	0,00	200.000,00	0,00		0,00				
L00215150236202300059	010659		2025	MACCHIELLA NICOLA	No	No	005	023	091		07 - Manutenzione straordinaria	01.01 - Stradali	SEGNALETICA STRADALE -Manutenzione straordinaria segnaletica non luminosa - anno 2025	1	0,00	250.000,00	250.000,00	0,00	500.000,00	0,00		0,00				
L00215150236202300070	120277		2025	OLIVIERI NICOLA	Si	No	005	023	091		07 - Manutenzione straordinaria	05.12 - Sport, spettacolo e tempo libero	MANUTENZIONI EDILIZIE - SPORTIVA Manutenzione straordinaria non programmata e opere edili per rinnovo certificazioni antincendio anno 2025	2	0,00	400.000,00	0,00	0,00	400.000,00	0,00		0,00				
L00215150236202100004	110310		2025	GIANELLO RAFFAELLA	No	No	005	023	091		05 - Restauro	05.11 - Beni culturali	EDIFICI MONUMENTALI - Casa Boggian restauro conservativo	2	0,00	180.000,00	500.000,00	2.000.000,00	2.680.000,00	0,00		0,00				
L00215150236202300082	120233		2025	TAGLIAPIETRA FLAVIO	No	No	005	023	091		04 - Ristrutturazione	05.12 - Sport, spettacolo e tempo libero	EDILIZIA SPORTIVA Costituzione nuova copertura Boccodromo Caddavid.	3	0,00	180.000,00	0,00	0,00	180.000,00	0,00		0,00				
L00215150236202300085	120286		2025	TAGLIAPIETRA FLAVIO	No	No	005	023	091		07 - Manutenzione straordinaria	05.12 - Sport, spettacolo e tempo libero	EDILIZIA SPORTIVA Impianto Polisportivo Corsolini rifacimento recinzione e rifacimento copertura spogliatoi atletica	2	0,00	300.000,00	0,00	0,00	300.000,00	0,00		0,00				

Codice Unico Intervento - CUI (1)	Cod. Int. Amm.ne (2)	Codice CUP (3)	Annullità nella quale si prevede di dare avvio alla procedura di affidamento	RUP (4)	Lotto funzionale (5)	Lavoro complesso (6)	Codice Istat			Localizzazione - codice NUTS	Tipologia	Settore e sottosectore intervento	Descrizione dell'intervento	Livello di priorità (7) (Tabella D.3)	STIMA DEI COSTI DELL'INTERVENTO (8)								Intervento aggiunto o variato a seguito di modifica programma (12) (Tabella D.5)	
							Reg	Prov	Com						Primo anno	Secondo anno	Terzo anno	Costi su annualità successive	Importo complessivo (9)	Valore degli eventuali immobili di cui alla scheda C collegati all'intervento (10)	Scadenza temporale ultima per l'utilizzo dell'eventuale finanziamento derivante da contrazione di mutuo	Apporto di capitale privato (11)		
																						Importo		Tipologia (Tabella D.4)
L00215150236202200041	010331		2025	GUERRA NICOLA	No	No	005	023	091		01 - Nuova realizzazione	01.01 - Stradali	STRADE - Allargamento marciapiede via Lugagnano	3	0.00	150.000,00	0.00	0.00	150.000,00	0.00		0.00		
L00215150236202200042	010572		2025	GUERRA NICOLA	No	No	005	023	091		07 - Manutenzione straordinaria	01.01 - Stradali	STRADE - Interventi di riqualificazione con abbattimento barriere architettoniche di percorsi pedonali di Via Faliero, Via Pancaldo	2	0.00	200.000,00	0.00	0.00	200.000,00	0.00		0.00		
L00215150236202200045	010419		2025	ZAMPERINI NICOLA	No	No	005	023	091		01 - Nuova realizzazione	01.01 - Stradali	STRADE - Sistemazione e allargamento di via Mezzacampagna - 2° lotto - tratto tra via delle Trincee e via della Ferreria	2	0.00	250.000,00	250.000,00	0.00	500.000,00	0.00		0.00		
L00215150236202200046	010362		2025	FASOLI MICHELE	No	No	005	023	091		01 - Nuova realizzazione	01.01 - Stradali	STRADE (RIF. PUMS) - Riqualificazione e fluidificazione di via Preare dall'intersezione con via Sottomonte all'intersezione con via Caduti del Lavoro (RZ R3)	1	0.00	750.000,00	1.750.000,00	0.00	2.500.000,00	0.00		0.00		
L00215150236202200044	010360		2025	ZAMPERINI NICOLA	No	No	005	023	091		01 - Nuova realizzazione	01.01 - Stradali	STRADE - Realizzazione rotonda tra le vie Lucio III e San Lucilio	2	0.00	175.000,00	175.000,00	0.00	350.000,00	0.00		0.00		
L0021515023620200098	900207		2025	FABINELLI FRANCESCA	No	No	005	023	091		07 - Manutenzione straordinaria	05.99 - Altre infrastrutture sociali	GIARDINIAREE VERDI - Riqualificazione giardini via Faliero	2	0.00	150.000,00	150.000,00	0.00	300.000,00	0.00		0.00		
L00215150236202400100	900260		2025	FABINELLI FRANCESCA	No	No	005	023	091		07 - Manutenzione straordinaria	05.99 - Altre infrastrutture sociali	ARREDO URBANO - Riqualificazione dell'arredo urbano - Anno 2025	1	0.00	100.000,00	100.000,00	0.00	200.000,00	0.00		0.00		
L00215150236202300096	010643C		2025	GUERRA NICOLA	No	No	005	023	091		06 - Manutenzione ordinaria	01.01 - Stradali	STRADE - Manutenzione ordinaria strade comunali non delegate - di pertinenza comunale - anno 2025	1	0.00	324.934,00	0.00	0.00	324.934,00	0.00		0.00		
L00215150236202200145	110165		2025	GAMBA DINO	No	No	005	023	091		05 - Restauro	05.11 - Beni culturali	FORTIFICAZIONI - Programma di valorizzazione del complesso di Forte Procolo - Ripristino, messa in sicurezza e restauro del ridotto centrale e della sistema d'ingresso con galleria sotterranea - Fase 4	1	0.00	390.000,00	0.00	0.00	390.000,00	0.00		0.00		
L00215150236202300137	120287		2025	TAGLIAPIETRA FLAVIO	No	No	005	023	091		07 - Manutenzione straordinaria	05.12 - Sport, spettacolo e tempo libero	EDILIZIA SPORTIVA - Garaggin Baseball impermeabilizzazione tribuna	2	0.00	270.000,00	0.00	0.00	270.000,00	0.00		0.00		
L00215150236202300150	010675		2025	GUERRA NICOLA	Si	No	005	023	091		01 - Nuova realizzazione	01.01 - Stradali	STRADE - Realizzazione rotonda tra Via Luigi Galvani, Via Meli, traversa di via Galvani	1	0.00	130.000,00	130.000,00	0.00	260.000,00	0.00		260.000,00	9	
L00215150236202300151	010676		2025	GUERRA NICOLA	No	No	005	023	091		01 - Nuova realizzazione	01.01 - Stradali	STRADE - Lavori di allargamento di via Galvani tra l'ormona via Galvani e via Marin Faliero	1	0.00	200.000,00	200.000,00	0.00	400.000,00	0.00		400.000,00	9	
L00215150236202300168	090316C		2025	FELICI GIANLUCA	No	No	005	023	091		06 - Manutenzione ordinaria	05.08 - Sociali e scolastiche	IMPIANTI TECNOLOGICI - manutenzione ordinaria edifici di proprietà comunale - anno 2025	2	0.00	750.000,00	0.00	0.00	750.000,00	0.00		0.00		
L00215150236202300177	080419		2025	REANI MASSIMO	Si	No	005	023	091		07 - Manutenzione straordinaria	05.08 - Sociali e scolastiche	MANUTENZIONI EDILIZIE - SCOLASTICA - Manutenzione straordinaria non programmata nidi e scuole di ogni ordine e grado - Circostrizioni 1 e 2 - anno 2025	2	0.00	482.000,00	0.00	0.00	482.000,00	0.00		0.00		
L00215150236202300178	080420		2025	REANI MASSIMO	Si	No	005	023	091		07 - Manutenzione straordinaria	05.08 - Sociali e scolastiche	MANUTENZIONI EDILIZIE - SCOLASTICA - Manutenzione straordinaria non programmata nidi e scuole di ogni ordine e grado - Circostrizioni 3 e 6 - Anno 2025	2	0.00	500.000,00	0.00	0.00	500.000,00	0.00		0.00		
L00215150236202300179	080421		2025	REANI MASSIMO	Si	No	005	023	091		07 - Manutenzione straordinaria	05.08 - Sociali e scolastiche	MANUTENZIONI EDILIZIE - SCOLASTICA - Manutenzione straordinaria non programmata nidi e scuole di ogni ordine e grado - Circostrizioni 4 e 7 - anno 2025	2	0.00	396.000,00	0.00	0.00	396.000,00	0.00		0.00		
L00215150236202300180	080422		2025	REANI MASSIMO	Si	No	005	023	091		07 - Manutenzione straordinaria	05.08 - Sociali e scolastiche	MANUTENZIONI EDILIZIE - SCOLASTICA - Manutenzione straordinaria non programmata nidi e scuole di ogni ordine e grado - Circostrizioni 5 e 8 - anno 2025	2	0.00	422.000,00	0.00	0.00	422.000,00	0.00		0.00		
L00215150236202400006	110039		2026	TAGETTO VIVIANA	No	No	005	023	091		06 - Restauro	05.11 - Beni culturali	EDIFICI MONUMENTALI - PALAZZO ERBISTI - Restauro delle facciate	1	0.00	0.00	600.000,00	0.00	600.000,00	0.00		0.00		
L00215150236202400007	110256		2026	TAGETTO VIVIANA	No	No	005	023	091		06 - Restauro	05.33 - Direzionali e amministrative	EDIFICI MONUMENTALI - PALAZZO BARBERI - SEDE DEL MUNICIPIO DI VERONA - Restauro delle facciate	1	0.00	0.00	650.000,00	0.00	650.000,00	0.00		0.00		
L00215150236202400009	110803C		2026	TAGETTO VIVIANA	No	No	005	023	091		06 - Manutenzione ordinaria	05.11 - Beni culturali	EDIFICI MONUMENTALI - Musei - Edifici storici - Arena - Lavori di manutenzione ordinaria 2026	1	0.00	0.00	400.000,00	0.00	400.000,00	0.00		0.00		
L00215150236202400012	080427		2026	ZANETTI MARIANGELA	No	No	005	023	091		07 - Manutenzione straordinaria	05.08 - Sociali e scolastiche	IMPIANTI TECNOLOGICI - Interventi di adeguamento impiantistico con integrazione e/o sostituzione di parti e componenti degli IMPIANTI ELETTRICI e SPECIALI - SCUOLE - anno 2026	1	0.00	0.00	400.000,00	0.00	400.000,00	0.00		0.00		
L00215150236202400015	090325		2026	ZANETTI MARIANGELA	No	No	005	023	091		07 - Manutenzione straordinaria	05.33 - Direzionali e amministrative	IMPIANTI TECNOLOGICI - Interventi di adeguamento impiantistico con integrazione e/o sostituzione di parti e componenti degli IMPIANTI ELETTRICI e	1	0.00	0.00	400.000,00	0.00	400.000,00	0.00		0.00		



Codice Unico Intervento - CUI (1)	Cod. Int. Amm.ne (2)	Codice Cup (3)	Annuale nella quale si prevede di dare avvio alla procedura di affidamento	RUP (4)	Lotto funzionale (5)	Lavoro complesso (6)	Codice Istat			Localizzazione - codice NUTS	Tipologia	Settore e sottosestere intervento	Descrizione dell'intervento	Livello di priorità (7) (Tabella D.3)	STIMA DEI COSTI DELL'INTERVENTO (8)								Intervento aggiunto o variato a seguito di modifica programma (12) (Tabella D.5)	
							Reg	Prov	Com						Primo anno	Secondo anno	Terzo anno	Costi su annualità successive	Importo complessivo (9)	Valore degli eventuali immobili di cui alla scheda C collegati all'intervento (10)	Scadenza temporale ultima per l'utilizzo dell'eventuale finanziamento derivante da contrazione di mutuo	Apporto di capitale privato (11)		
																						Importo		Tipologia (Tabella D.4)
L00215150236202400056	080428		2026	BRESCIANI SERENA	No	No	005	023	091		07 - Manutenzione straordinaria	05.08 - Sociali e scolastiche	EDILIZIA SCOLASTICA - Adeguamento antincendio primaria GIULIARI	2	0,00	0,00	360.000,00	0,00	360.000,00	0,00		0,00		
L00215150236202400063	080444		2026	BRESCIANI SERENA	No	No	005	023	091		07 - Manutenzione straordinaria	05.08 - Sociali e scolastiche	EDILIZIA SCOLASTICA - Lavori di adeguamento antincendio LA COCCINELLA	2	0,00	0,00	390.000,00	0,00	390.000,00	0,00		0,00		
L00215150236202400064	080445		2026	BRESCIANI SERENA	No	No	005	023	091		07 - Manutenzione straordinaria	05.08 - Sociali e scolastiche	EDILIZIA SCOLASTICA - Lavori di adeguamento antincendio, nido MAGGIORINOLO	2	0,00	0,00	360.000,00	0,00	360.000,00	0,00		0,00		
L00215150236202400068	900254		2026	FASOLI MICHELE	No	No	005	023	091		07 - Manutenzione straordinaria	05.99 - Altre infrastrutture sociali	GIARDINIEREE VERDI - Riqualificazione aree verdi, cambi gioco e costi scolastici-anno 2026	1	0,00	0,00	100.000,00	100.000,00	200.000,00	0,00		0,00		
L00215150236202400069	900255		2026	FASOLI MICHELE	No	No	005	023	091		01 - Nuova realizzazione	02.11 - Protezione, valorizzazione e fruizione dell'ambiente	GIARDINIEREE VERDI - Forestazioni - Un albero per ogni neonato - anno 2026	2	0,00	0,00	150.000,00	150.000,00	300.000,00	0,00		0,00		
L00215150236202400070	900257		2026	FASOLI MICHELE	No	No	005	023	091		07 - Manutenzione straordinaria	05.99 - Altre infrastrutture sociali	GIARDINIEREE VERDI - Riqualificazione aree verdi delle mura magistrali - Anno 2026	2	0,00	0,00	100.000,00	100.000,00	200.000,00	0,00		0,00		
L00215150236202400071	010691		2026	FASOLI MICHELE	No	No	005	023	091		07 - Manutenzione straordinaria	01.01 - Stradali	PONTI - Manutenzione straordinaria di ponti e sovrappassi nel territorio comunale - Anno 2026	1	0,00	0,00	250.000,00	250.000,00	500.000,00	0,00		0,00		
L00215150236202400072	010692		2026	GUERRA NICOLA	No	No	005	023	091		07 - Manutenzione straordinaria	01.01 - Stradali	STRADE - Interventi urgenti di messa in sicurezza delle piste ciclabili della Direzione Strade per l'anno 2026	1	0,00	0,00	100.000,00	100.000,00	200.000,00	0,00		0,00		
L00215150236202400073	010693		2026	GUERRA NICOLA	No	No	005	023	091		07 - Manutenzione straordinaria	01.01 - Stradali	STRADE - Interventi di messa in sicurezza delle barriere guardrail e spartitraffico nei tratti stradali più pericolosi per l'anno 2026	1	0,00	0,00	150.000,00	0,00	150.000,00	0,00		0,00		
L00215150236202400075	010694		2026	GUERRA NICOLA	No	No	005	023	091		07 - Manutenzione straordinaria	01.01 - Stradali	STRADE - Manutenzione e rifacimento di strade e marciapiedi di competenza della Direzione Strade per l'anno 2026	1	0,00	0,00	375.000,00	375.000,00	750.000,00	0,00		0,00		
L00215150236202400076	010695		2026	GUERRA NICOLA	No	No	005	023	091		07 - Manutenzione straordinaria	01.01 - Stradali	STRADE - Potenziamento reti acque meteoriche - Anno 2026	1	0,00	0,00	375.000,00	375.000,00	750.000,00	0,00		0,00		
L00215150236202200085	010479		2026	FASOLI MICHELE	No	No	005	023	091		01 - Nuova realizzazione	01.01 - Stradali	PISTE CICLABILI - Realizzazione di itinerario ciclabile previsto nel PUMS - B16: Avesa - Via Santini Quinzano - San Rocco	1	0,00	0,00	375.000,00	375.000,00	750.000,00	0,00		0,00		
L00215150236202200086	010487		2026	FASOLI MICHELE	No	No	005	023	091		01 - Nuova realizzazione	01.01 - Stradali	PISTE CICLABILI - Realizzazione di itinerario ciclabile previsto nel PUMS - B19: Patona - Borgo Trento	1	0,00	0,00	495.000,00	1.155.000,00	1.650.000,00	0,00		0,00		
L00215150236202200087	010489		2026	FASOLI MICHELE	No	No	005	023	091		01 - Nuova realizzazione	01.01 - Stradali	PISTE CICLABILI - Realizzazione di itinerario ciclabile previsto nel PUMS - B04: Sommacampagna/Madonna di Dossobuono - Piazza Brà	1	0,00	0,00	149.304,05	149.304,04	298.608,09	0,00		0,00		
L00215150236202200089	010512		2026	FASOLI MICHELE	No	No	005	023	091		01 - Nuova realizzazione	01.01 - Stradali	PISTE CICLABILI - Realizzazione di itinerario ciclabile previsto nel PUMS - B21: Chievo - Stadio Bentegodi	1	0,00	0,00	388.938,45	388.938,45	777.876,90	0,00		0,00		
L00215150236202200090	010514		2026	FASOLI MICHELE	No	No	005	023	091		01 - Nuova realizzazione	01.01 - Stradali	PISTE CICLABILI - Realizzazione di itinerario ciclabile previsto nel PUMS - B22: San Giovanni Lupatoto - Termonio dell'Olimo	1	0,00	0,00	773.608,14	1.805.085,65	2.578.693,79	0,00		0,00		
L00215150236202200091	010519		2026	FASOLI MICHELE	No	No	005	023	091		01 - Nuova realizzazione	01.05 - Trasporto urbano	STRADE deposito TPL	1	0,00	0,00	600.000,00	1.400.000,00	2.000.000,00	0,00		0,00		
L00215150236202400077	010697		2026	PERBELLINI MARIO	No	No	005	023	091		07 - Manutenzione straordinaria	01.01 - Stradali	STRADE - Realizzazione interventi per l'abbattimento delle barriere architettoniche nelle Circostrazioni anno 2026	1	0,00	0,00	100.000,00	100.000,00	200.000,00	0,00		0,00		
L00215150236202400078	010698		2026	TOSONI ROBERTO	No	No	005	023	091		07 - Manutenzione straordinaria	01.01 - Stradali	STRADE -Rifacimenti e completamenti strade e marciapiedi delle Circostrazioni 1ª e 6ª anno 2026	1	0,00	0,00	100.000,00	100.000,00	200.000,00	0,00		0,00		
L00215150236202400079	010699		2026	PERBELLINI MARIO	No	No	005	023	091		07 - Manutenzione straordinaria	01.01 - Stradali	STRADE -Rifacimenti e completamenti strade e marciapiedi delle Circostrazioni 2ª e 3ª- anno 2026	1	0,00	0,00	100.000,00	100.000,00	200.000,00	0,00		0,00		
L00215150236202400080	010700		2026	CARLASSARA GIAN ANTONIO	No	No	005	023	091		07 - Manutenzione straordinaria	01.01 - Stradali	STRADE -Rifacimenti e completamenti strade e marciapiedi delle Circostrazioni 4ª e 5ª- anno 2026	1	0,00	0,00	100.000,00	100.000,00	200.000,00	0,00		0,00		
L00215150236202300061	010661	I32C21000540001	2026	FASOLI MICHELE	No	No	005	023	091		01 - Nuova realizzazione	01.01 - Stradali	PISTE CICLABILI - Realizzazione di itinerario ciclabile previsto nel PUMS - B03: Casone - Ponte Castellvechio	1	0,00	0,00	720.000,00	1.680.000,00	2.400.000,00	0,00		0,00		
L00215150236202400081	010701		2026	GUERRA NICOLA	No	No	005	023	091		07 - Manutenzione straordinaria	01.01 - Stradali	STRADE -Rifacimenti e completamenti strade e marciapiedi delle Circostrazioni 1ª e 6ª anno 2026	1	0,00	0,00	100.000,00	100.000,00	200.000,00	0,00		0,00		
L00215150236202300063	010663		2026	FASOLI MICHELE	No	No	005	023	091		01 - Nuova realizzazione	01.01 - Stradali	PISTE CICLABILI - Realizzazione di itinerario ciclabile previsto nel PUMS - B18: Patona - Sival - Borgo Nuovo	1	0,00	0,00	810.000,00	1.890.000,00	2.700.000,00	0,00		0,00		
L00215150236202300064	010664		2026	FASOLI MICHELE	No	No	005	023	091		01 - Nuova realizzazione	01.01 - Stradali	PISTE CICLABILI - Realizzazione di itinerario ciclabile previsto nel PUMS - B23: Sottopasso via Albere - Castellvechio	1	0,00	0,00	735.000,00	1.715.000,00	2.450.000,00	0,00		0,00		
L00215150236202300065	010665		2026	FASOLI MICHELE	No	No	005	023	091		01 - Nuova realizzazione	01.01 - Stradali	PISTE CICLABILI - Realizzazione di itinerario ciclabile previsto nel PUMS - B24: Mura	1	0,00	0,00	1.020.000,00	2.380.000,00	3.400.000,00	0,00		0,00		

Codice Unico Intervento - CUI (1)	Cod. Int. Amm.ne (2)	Codice CUP (3)	Annuale nella quale si prevede di dare avvio alla procedura di affidamento	RUP (4)	Lotto funzionale (5)	Lavoro complesso (6)	Codice Istat			Localizzazione - codice NUTS	Tipologia	Settore e sottosectore intervento	Descrizione dell'intervento	Livello di priorità (7) (Tabella D.3)	STIMA DEI COSTI DELL'INTERVENTO (8)								Intervento aggiunto o variato a seguito di modifica programma (12) (Tabella D.5)	
							Reg	Prov	Com						Primo anno	Secondo anno	Terzo anno	Costi su annualità successive	Importo complessivo (9)	Valore degli eventuali immobili di cui alla scheda C collegati all'intervento (10)	Scadenza temporale ultima per l'utilizzo dell'eventuale finanziamento derivante da contrazione di mutuo	Apporto di capitale privato (11)		
																						Importo		Tipologia (Tabella D.4)
												Magistrali - Città Vecchia - Borgo Trento												
L00215150236202300066	010666		2026	FASOLI MICHELE	No	No	005	023	091		01 - Nuova realizzazione	01.01 - Stradali	PISTE CICLABILI - Realizzazione di itinerario ciclabile previsto nel PUMS - B05 " Parcheggio Scambiatore Giovenna - Verona Fiera"	1	0.00	0.00	726.590.55	1.695.377.96	2.421.968.51	0.00		0.00		
L00215150236202200152	010626		2026	NICOLINI SABRINA	No	No	005	023	091		01 - Nuova realizzazione	01.01 - Stradali	PISTE CICLABILI - Realizzazione di itinerario ciclabile previsto nel PUMS - B02 "Lugagnara - Ponte Castelvecchio"	1	0.00	0.00	615.607.18	1.436.416.76	2.052.023.94	0.00		0.00		
L00215150236202400082	010702		2026	CARLASSARA GIAN ANTONIO	No	No	005	023	091		07 - Manutenzione straordinaria	01.01 - Stradali	STRADE - Interventi urgenti e ripristino marci di sovrappiede in strade e marciapiedi della Circoscrizione - anno 2026	1	0.00	0.00	100.000,00	100.000,00	200.000,00	0.00		0.00		
L00215150236202000031	090188		2026	PALOSCHI GUIDO	Si	Si	005	023	091		05 - Restauro	05.11 - Beni culturali	EDIFICI MONUMENTALI - Ars District - Il Parco dell'Arenale: Interventi per il recupero e la riqualificazione del complesso di epoca austriaca - Lotto 6 - Edifici 10, 20	1	0.00	0.00	500.000,00	7.950.000,00	8.450.000,00	0.00		0.00		
L00215150236202300067	010667		2026	FASOLI MICHELE	No	No	005	023	091		01 - Nuova realizzazione	01.01 - Stradali	PISTE CICLABILI - Realizzazione di itinerario ciclabile previsto nel PUMS - B07 "Marchesino - Caddaiere - Via Legnago"	1	0.00	0.00	708.900,00	1.654.100,00	2.363.000,00	0.00		0.00		
L00215150236202400088	010708C		2026	GUERRA NICOLA	No	No	005	023	091		06 - Manutenzione ordinaria	01.01 - Stradali	STRADE - Manutenzione ordinaria strade comunali non delegate - di pertinenza comunale - anno 2026	1	0.00	0.00	300.000,00	0.00	300.000,00	0.00		0.00		
L00215150236202000038	900219		2026	GUERRA NICOLA	No	No	005	023	091		01 - Nuova realizzazione	02.11 - Protezione, valorizzazione e fruizione dell'ambiente	GIARDINIERE VERDI - Realizzazione percorsi ciclopedonale ed area a verde su area ex canale Cologno in Loc. San Massimo, tratto compreso tra Via XIV GIUGNO e Via Armando Di Pietro	2	0.00	0.00	150.000,00	150.000,00	300.000,00	0.00		0.00		
L00215150236202400097	010715		2026	GUERRA NICOLA	No	No	005	023	091		01 - Nuova realizzazione	01.01 - Stradali	STRADE - realizzazione sottopiedi ed allargamenti con modifica sede stradale Via Segre per collegamento al nuovo Parco Polisportivo Spiana	1	0.00	0.00	175.000,00	175.000,00	350.000,00	0.00		0.00		
L00215150236202400101	900261		2026	FARINELLI FRANCESCA	No	No	005	023	091		07 - Manutenzione straordinaria	05.99 - Altre infrastrutture sociali	ARREDO URBANO - Riqualificazione dell'arredo urbano - Anno 2026	1	0.00	0.00	100.000,00	100.000,00	200.000,00	0.00		0.00		
L00215150236202400104	010719		2026	MACCHIELLA NICOLA	No	No	005	023	091		07 - Manutenzione straordinaria	01.01 - Stradali	SEGNALETICA STRADALE - Manutenzione straordinaria segnaletica non luminosa - anno 2026	1	0.00	0.00	125.000,00	125.000,00	250.000,00	0.00		0.00		
L00215150236202400108	010669		2026	FASOLI MICHELE	No	No	005	023	091		01 - Nuova realizzazione	01.01 - Stradali	PISTE CICLABILI - Realizzazione di itinerario ciclabile previsto nel PUMS - B09 "Via Palazzina - Porta Vescovi" - lotto 2	1	0.00	0.00	1.350.000,00	3.150.000,00	4.500.000,00	0.00		0.00		
L00215150236202200083	010446		2026	FASOLI MICHELE	No	No	005	023	091		01 - Nuova realizzazione	01.01 - Stradali	PISTE CICLABILI - Realizzazione di itinerario ciclabile previsto nel PUMS - B13: Montorio - Polo Didattico Zanotto	1	0.00	0.00	219.000,00	511.000,00	730.000,00	0.00		0.00		
L00215150236202400111	010726		2026	NICOLINI SABRINA	No	No	005	023	091		01 - Nuova realizzazione	01.01 - Stradali	PISTE CICLABILI - Realizzazione di itinerario ciclabile via Galvani - via Quarto Ponte	1	0.00	0.00	300.000,00	300.000,00	600.000,00	0.00		0.00		
L00215150236202300110	010670		2026	FASOLI MICHELE	No	No	005	023	091		01 - Nuova realizzazione	01.01 - Stradali	PISTE CICLABILI - Realizzazione di itinerario ciclabile previsto nel PUMS - B10 " Lungalige San Giovanni Lupatoto - Ponte San Francesco"	1	0.00	0.00	365.000,00	0.00	365.000,00	0.00		0.00		
L00215150236202300112	010672		2026	FASOLI MICHELE	No	No	005	023	091		01 - Nuova realizzazione	01.01 - Stradali	PISTE CICLABILI - Realizzazione di itinerario ciclabile previsto nel PUMS - B06 "Scopella Piazza Bra"	1	0.00	0.00	842.853.48	1.866.658.13	2.809.511.61	0.00		0.00		
L00215150236202300148	090313		2026	PALOSCHI GUIDO	Si	Si	005	023	091		05 - Restauro	05.11 - Beni culturali	EDIFICI MONUMENTALI - Ars District - Il Parco dell'Arenale: Interventi per il recupero e la riqualificazione del complesso di epoca austriaca - Lotto 2 - Completamento - Edifici 11,12,13	2	0.00	0.00	400.000,00	3.082.000,00	3.482.000,00	0.00		0.00		

Codice Unico Intervento - CUI (1)	Cod. Int. Amm.ne (2)	Codice CUP (3)	Annualità nella quale si prevede di dare avvio alla procedura di affidamento	RUP (4)	Lotto funzionale (5)	Lavoro complesso (6)	Codice Istat			Localizzazione - codice NUTS	Tipologia	Settore e sottosectore intervento	Descrizione dell'intervento	Livello di priorità (7) (Tabella D.3)	STIMA DEI COSTI DELL'INTERVENTO (8)								Intervento aggiunto o variato a seguito di modifica programma (12) (Tabella D.5)	
							Reg	Prov	Com						Primo anno	Secondo anno	Terzo anno	Costi su annualità successive	Importo complessivo (9)	Valore degli eventuali immobili di cui alla scheda C collegati all'intervento (10)	Scadenza temporale ultima per l'utilizzo dell'eventuale finanziamento derivante da contrazione di mutuo	Apporto di capitale privato (11)		
																						Importo		Tipologia (Tabella D.4)
															25.043.994,51	43.342.576,51	47.520.801,85	65.883.880,99	181.791.253,86	9.600.000,00		32.196.384,00		

**Note:**

- (1) Numero intervento = "L" + cf amministrazione + prima annualità del primo programma nel quale l'intervento è stato inserito + progressivo di 5 cifre  
(2) Numero interno liberamente indicato dall'amministrazione in base a proprio sistema di codifica  
(3) Indica il CUP (cfr. articolo 3 comma 5)  
(4) Riportare nome e cognome del RUP  
(5) Indica se lotto funzionale secondo la definizione di cui all'art.3 comma 1 lettera s) dell'allegato I.1 al codice  
(6) Indica se lavoro complesso secondo la definizione di cui all'art.2 comma 1 lettera d) dell'allegato I.1 al codice  
(7) Indica il livello di priorità di cui all'articolo 3 comma 11 e 12  
(8) Ai sensi dell'art.4 comma 6, in caso di demolizione di opera incompiuta l'importo comprende gli oneri per lo smantellamento dell'opera e per la rinaturalizzazione, riqualificazione ed eventuale bonifica del sito.  
(9) Importo complessivo ai sensi dell'articolo 3, comma 6, vi incluse le spese eventualmente già sostenute e con competenza di bilancio antecedente alla prima annualità  
(10) Riportare il valore dell'eventuale immobile trasferito di cui al corrispondente immobile indicato nella scheda C  
(11) Riportare l'importo del capitale privato come quota parte del costo totale  
(12) Indica se l'intervento è stato aggiunto o è stato modificato a seguito di modifica in corso d'anno ai sensi dell'art.5 commi 8 e 10. Tale campo, come la relativa nota e tabella, compaiono solo in caso di modifica del programma

**Tabella D.1**

Cfr. Classificazione Sistema CUP: codice tipologia intervento per natura intervento 03= realizzazione di lavori pubblici (opere e impiantistica)

**Tabella D.2**

Cfr. Classificazione Sistema CUP: codice settore e sottosectore intervento

**Tabella D.3**

1. priorità massima
2. priorità media
3. priorità minima

**Tabella D.4**

1. finanza di progetto
2. concessione di costruzione e gestione
3. sponsorizzazione
4. società partecipata o di scopo
5. locazione finanziaria
6. contratto di disponibilità
9. altro

**Tabella D.5**

1. modifica ex art.5 comma 9 lettera b)
2. modifica ex art.5 comma 9 lettera c)
3. modifica ex art.5 comma 9 lettera d)
4. modifica ex art.5 comma 9 lettera e)
5. modifica ex art.5 comma 11

Il referente del programma

GIANELLO RAFFAELLA

# SCHEDA E: PROGRAMMA TRIENNALE DEI LAVORI PUBBLICI 2024/2026 DELL'AMMINISTRAZIONE Comune di Verona - Direzione Area Lavori Pubblici

## INTERVENTI RICOMPRESI NELL'ELENCO ANNUALE

Codice Unico Intervento - CUI	CUP	Descrizione dell'intervento	RUP	Importo annualità	Importo intervento	Finalità (Tabella E.1)	Livello di priorità	Conformità Urbanistica	Verifica vincoli ambientali	Livello di progettazione (Tabella E.2)	CENTRALE DI COMMITTENZA, SOGGETTO AGGREGATORE O ALTRA STAZIONE APPALTANTE QUALIFICATA ALLA QUALE SI FARA' RICORSO PER L'ESPLETAMENTO DELLA PROCEDURA DI		Intervento aggiunto o variato a seguito di modifica programma (*)
											Codice AUSA	Denominazione	
L00215150236202000037	I33G19000010001	EDIFICI MONUMENTALI Museo di Castelvecchio Restauro Torre del Mastio ed interventi per la fruibilità pubblica	TAGETTO VIVIANA	200.000,00	1.400.000,00	VAB	2	Si	Si	4			
L00215150236202300001	I39D23000220004	CINTA MAGISTRALE - PORTE E FORTIFICAZIONI - Interventi di restauro conservativo	GAMBA DINO	50.000,00	300.000,00	CPA	1	Si	Si				
L00215150236202300005	I32F23000730004	EDIFICI MONUMENTALI - Arena - Interventi di manutenzione straordinaria	LONARDONI FRANCESCA	50.000,00	250.000,00	CPA	1	Si	Si				
L00215150236202300007	I32F23000740004	EDIFICI MONUMENTALI - Musei - Edifici storici - Lavori di manutenzione straordinaria	TAGETTO VIVIANA	80.000,00	450.000,00	CPA	1	Si	Si				
L00215150236202000172	I31B18000290004	STRADE - Rotatoria incrocio via Albere, via Dalla Chiesa e via Mantovana	GUERRA NICOLA	175.000,00	350.000,00	URB	1	Si	No				
L00215150236202000173	I31B21000040007	STRADE - Rotatoria Via Albere e Via Spiana	GUERRA NICOLA	175.000,00	350.000,00	URB	1	Si	No				
L00215150236202300011	I32F23000760004	MANUTENZIONI EDILIZIE - CIVILE - Lavori di manutenzione straordinaria non programmata anno 2024	OLIVIERI NICOLA	170.000,00	350.000,00	CPA	1	Si	Si	1			
L00215150236202400001	I32F23000750004	EDIFICI MONUMENTALI - SCAVI SCALIGERI - Intervento di sostituzione dei vetri di illuminazione naturale dell'area archeologica, in cortile del Tribunale e in via Dante	TAGETTO VIVIANA	70.000,00	350.000,00	CPA	1	Si	Si				
L00215150236202400002	I34H23000450001	EDIFICI MONUMENTALI - GRAN GUARDIA - Interventi di abbattimento delle barriere architettoniche in vista delle Olimpiadi invernali Milano-Cortina 2026	TAGETTO VIVIANA	200.000,00	600.000,00	ADN	1	Si	Si				
L00215150236202400003	I39D23000250006	POR FESR 2021-2027 Sviluppo urbano sostenibile (SUS) Interventi per la riqualificazione del percorso delle Mura: Porta Nuova, Porta Palio e gallerie di contromina	GAMBA DINO	200.000,00	1.851.000,00	VAB	1	Si	Si	2			
L00215150236202000019	I36J20000750005	EDILIZIA CIVILE - Interventi di efficientamento energetico e di adeguamento impiantistico e antincendio del Centro socio-culturale G. Mazzini	TAGLIAPIETRA FLAVIO	100.000,00	350.000,00	ADN	2	Si	Si	1			
L00215150236202400010	I38H23000510004	IMPIANTI TECNOLOGICI - Interventi di adeguamento impiantistico con integrazione e/o sostituzione di parti e componenti degli IMPIANTI ELETTRICI e SPECIALI - SCUOLE - anno 2024	ZANETTI MARIANGELA	400.000,00	400.000,00	ADN	1	Si	Si				
L00215150236202400013	I38C23000950004	IMPIANTI TECNOLOGICI - Interventi di adeguamento impiantistico con integrazione e/o sostituzione di parti e componenti degli IMPIANTI ELETTRICI e SPECIALI - EDIFICI COMUNALI - anno 2024	ZANETTI MARIANGELA	400.000,00	400.000,00	ADN	1	Si	Si				
L00215150236202400016	I38E23000240004	IMPIANTI TECNOLOGICI - Adeguamento ANTINCENDIO edifici destinati a biblioteca.	ZANETTI MARIANGELA	200.000,00	200.000,00	ADN	1	Si	Si				
L00215150236202400019	I31E23000270004	MANUTENZIONI EDILIZIE - CIVILE - Lavori di manutenzione ordinaria 2024	OLIVIERI NICOLA	230.000,00	230.000,00	CPA	1	Si	Si	1			
L00215150236202400022	I31E23000270004	MANUTENZIONI EDILIZIE - CIVILE - Lavori di manutenzione ordinaria degli edifici in gestione alle Circoiscrizioni 2024	OLIVIERI NICOLA	200.000,00	200.000,00	CPA	1	Si	Si	1			
L00215150236202400026	I31G23000140004	MANUTENZIONI EDILIZIE - SPORTIVA - Lavori di manutenzione ordinaria 2024	OLIVIERI NICOLA	150.000,00	150.000,00	CPA	1	Si	Si	1			
L00215150236202400039	I38E23000180004	IMPIANTI SPORTIVI Impianto Sportivo Via Belluzzo nuova costruzione edificio servizi	TAGLIAPIETRA FLAVIO	50.000,00	250.000,00	MIS	3	Si	Si				



Codice Unico Intervento - CUJ	CUP	Descrizione dell'intervento	RUP	Importo annualità	Importo intervento	Finalità (Tabella E.1)	Livello di priorità	Conformità Urbanistica	Verifica vincoli ambientali	Livello di progettazione (Tabella E.2)	CENTRALE DI COMMITTEENZA, SOGGETTO AGGREGATORE O ALTRA STAZIONE APPALTANTE QUALIFICATA ALLA QUALE SI FARA' RICORSO PER L'ESPLETAMENTO DELLA PROCEDURA DI		Intervento aggiunto o variato a seguito di modifica programma (*)
											Codice AUSA	Denominazione	
L00215150236202400040	I32H23000880004	IMPIANTI SPORTIVI – Riquilibrificazione piastra polivalente loc. Madonna di Dossobuono	TAGLIAPIETRA FLAVIO	115,000.00	215,000.00	CPA	2	Si	Si				
L00215150236202400044	I38E23000150007	IMPIANTI SPORTIVI – realizzazione nuova copertura ed edificio spogliatoi/servizi Warm Up Area presso AGSM FORUM	SCAVAZZIN FRANCESCO	200,000.00	2,700,000.00	MIS	2	Si	Si				
L00215150236202400045	I32H23000890004	IMPIANTI SPORTIVI – realizzazione campi di padel presso l'area esterna del Palazzetto Le Grazie	TAGLIAPIETRA FLAVIO	100,000.00	200,000.00	MIS	3	Si	Si				
L00215150236202400049	I38E23000190004	IMPIANTI SPORTIVI Gavagnin Softball realizzazione nuovi spogliatoi e servizi	TAGLIAPIETRA FLAVIO	80,000.00	300,000.00	MIS	3	Si	Si				
L00215150236202400052	I32H23000910004	IMPIANTI SPORTIVI – Palestra Istituto Professionale L. da Vinci in via Belluzzo 2 – Rifacimento copertura e pavimentazione palestra	TAGLIAPIETRA FLAVIO	50,000.00	250,000.00	CPA	2	Si	Si				
L00215150236202400055	I36J20000740001	Intervento di efficientamento energetico e adeguamento impianto antincendio presso il Centro del Savai CST3	TAGLIAPIETRA FLAVIO	100,000.00	200,000.00	ADN	2	Si	Si				
L00215150236202300039	I37H23002060007	STRADE – Sistema filoviario – Sistemazione intersezione Porta Vescovo	FASOLI MICHELE	900,000.00	1,800,000.00	URB	1	Si	Si				
L00215150236202300040	I31B23000500001	STRADE – PUMS – Realizzazione rotonda di Porta San Giorgio	FASOLI MICHELE	411,000.00	1,370,000.00	URB	2	Si	No				
L00215150236202300043	I31B23000470007	STRADE – Rotatoria via Ligabò, via Dal Vino, via campo Marzo	ZAMPERINI NICOLA	200,000.00	400,000.00	URB	1	Si	No				
L00215150236202400059	I38H23000420004	EDILIZIA SCOLASTICA - adeguamento antincendio scuola primaria FARINATA	BRESCIANI SERENA	100,000.00	425,000.00	ADN	2	Si	Si				
L00215150236202400060	I38H23000430004	EDILIZIA SCOLASTICA - adeguamento antincendio scuola secondaria VERDI	BRESCIANI SERENA	100,000.00	650,000.00	ADN	2	Si	Si				
L00215150236202400062	I38H23000450004	EDILIZIA SCOLASTICA - Lavori di adeguamento antincendio asilo nido IL CUCCILO	BRESCIANI SERENA	100,000.00	200,000.00	ADN	2	Si	Si				
L00215150236202000021	I33106000040003	EDIFICI CIVILI - Programma innovativo in ambito urbano denominato "Contratti di Quartiere II" a Borgo Nuovo - Ristrutturazione dell'ex cinema teatro	FELICI GIANLUCA	4,854,384.00	4,854,384.00	ADN	3	Si	Si	2			
L00215150236202400066	I38H23000440004	EDILIZIA SCOLASTICA – sostituzione serramenti secondaria CESARE BATTISTI	BRESCIANI SERENA	130,000.00	260,000.00	CPA	2	Si	Si				
L00215150236202000040	I39D23000230004	EDIFICI MONUMENTALI - Teatro Romano - Restauro conservativo e consolidamento statico delle strutture in alzata - setti, volti, scaloni - di epoca romana	TAGETTO VIVIANA	300,000.00	300,000.00	CPA	1	Si	Si				
L00215150236202200082	I31B23000510001	PISTE CICLABILI – Realizzazione di itinerario ciclabile previsto nel PUMS – B12: San Michele – Via Melfistotele	NICOLINI SABRINA	780,000.00	780,000.00	URB	1	Si	No				
L00215150236202200088	I31B23000330007	PISTE CICLABILI – Realizzazione di itinerario ciclabile previsto nel PUMS - B20: Forte Chievo – Via Legnago	FASOLI MICHELE	450,532.51	1,501,775.02	URB	1	Si	No				
L00215150236202300060	I37H23000090004	VIABILITA' - Manutenzione straordinaria PMV periferici	PEZZUTO BRUNO	150,000.00	305,000.00	URB	1	Si	Si	1			
L00215150236202100087	I39D23000240004	FORTIFICAZIONI – Programma di valorizzazione del compendio di Forte Proccio – Ripristino, messa in sicurezza e restauro delle traverse con caponiera - Fase 3	GAMBA DINO	100,000.00	410,000.00	VAB	1	Si	Si				
L00215150236202300062	I31B23000490004	PISTE CICLABILI – Realizzazione di itinerario ciclabile previsto nel PUMS – B11 " Via Marotto – Castelvecchio"	NICOLINI SABRINA	1,200,000.00	1,200,000.00	URB	1	No	Si	1			
L00215150236202200148	I31B23000080001	STRADE – Messa in sicurezza di via Camposanto con la realizzazione di un ponte sul torrente Avesa di collegamento con via della Consortia	FASOLI MICHELE	200,000.00	500,000.00	MIS	1	Si	No				
L00215150236202000197	I34J23000740004	EDILIZIA CIVILE – SEDE EDILIZIA PRIVATA Lungadige Capuleti – Interventi di efficientamento energetico - sostituzione serramenti	TAGLIAPIETRA FLAVIO	100,000.00	400,000.00	AMB	2	Si	Si				
L00215150236202200094	I32H23001090004	MANUTENZIONI EDILIZIE – SPORATIVA Manutenzione straordinaria non programmata e opere edili per	OLIVIERI NICOLA	200,000.00	400,000.00	CPA	2	Si	Si				

Codice Unico Intervento - CUJ	CUP	Descrizione dell'intervento	RUP	Importo annualità	Importo intervento	Finalità (Tabella E.1)	Livello di priorità	Conformità Urbanistica	Verifica vincoli ambientali	Livello di progettazione (Tabella E.2)	CENTRALE DI COMMITTEENZA, SOGGETTO AGGREGATORE O ALTRA STAZIONE APPALTANTE QUALIFICATA ALLA QUALE SI FARA' RICORSO PER L'ESPLETAMENTO DELLA PROCEDURA DI		Intervento aggiunto o variato a seguito di modifica programma (*)
											Codice AUSA	Denominazione	
		rinnovo certificazioni antincendio anno 2024											
L00215150236202000195	I34J23000810001	EDIFICI MONUMENTALI - PALAZZO BARBIERI - SEDE DEL MUNICIPIO DI VERONA - Intervento di sostituzione dei serramenti esterni per il contenimento dei consumi energetici	TAGETTO VIVIANA	220.000,00	3.320.000,00	ADN	2	Si	Si				
L00215150236202200016	I32F23000630004	GIARDINI/AREE VERDI - Riquilibrare aree verdi, campi gioco e cortili scolastici - Anno 2024	FASOLI MICHELE	250.000,00	500.000,00	URB	1	Si	Si				
L00215150236202200017	I32H23000920005	GIARDINI/AREE VERDI - Forestazioni - Un albero per ogni neonato - anno 2024	FASOLI MICHELE	150.000,00	300.000,00	AMB	1	Si	Si				
L00215150236202200021	I32F23000640004	GIARDINI/AREE VERDI - Riquilibrare aree verdi delle mura magistrali - Anno 2024	FASOLI MICHELE	100.000,00	200.000,00	URB	1	Si	Si				
L00215150236202200024	I37H23002070004	PONTI - Manutenzione straordinaria di ponti e sovrappassi nel territorio comunale - Anno 2024	FASOLI MICHELE	200.000,00	400.000,00	CPA	1	Si	Si				
L00215150236202300077	I38E23000170004	EDILIZIA SPORTIVA Impianto Polisportivo Via Rizzoni nuova costruzione edificio servizi	TAGLIAPIETRA FLAVIO	50.000,00	250.000,00	MIS	3	Si	Si				
L00215150236202200027	I37H23002080004	STRADE - Interventi urgenti di messa in sicurezza delle piste ciclabili della Direzione Strade per l'anno 2024	GUERRA NICOLA	125.000,00	250.000,00	CPA	1	Si	Si				
L00215150236202200030	I31B23000480004	STRADE - Interventi di messa in sicurezza delle barriere guardrail e spartitraffico nei tratti stradali più pericolosi per l'anno 2024	GUERRA NICOLA	100.000,00	200.000,00	CPA	1	Si	Si				
L00215150236202200032	I37H23002090004	STRADE - Manutenzione e rifacimento di strade e marciapiedi di competenza della Direzione Strade per l'anno 2024	GUERRA NICOLA	375.000,00	750.000,00	CPA	1	Si	Si				
L00215150236202300090	I37D23000060004	EDILIZIA SPORTIVA Sistemazioni aree esterne del Palazzetto di Quinto - LOTTO 2	TAGLIAPIETRA FLAVIO	100.000,00	150.000,00	MIS	2	Si	Si				
L00215150236202300083	I32H23000870004	EDILIZIA SPORTIVA Riquilibrare palestra ex scuola americana tramite realizzazione di copertura metallica, ristrutturazione spogliatoi e rifacimento della pavimentazione sportiva	TAGLIAPIETRA FLAVIO	100.000,00	400.000,00	CPA	2	Si	Si				
L00215150236202300084	I31G23000100007	EDILIZIA SPORTIVA Riquilibrare interna ed esterna del Bocciodromo del Gavagnin con cambio di destinazione di uso sportivo.	SCAVAZZIN FRANCESCO	50.000,00	550.000,00	MIS	2	Si	Si				
L00215150236202200040	I37H23002050001	PONTI - Interventi di adeguamento statico e funzionale del cavalcavia di Strada dell'Alpo	ZAMPERINI NICOLA	1.200.000,00	4.000.000,00	CPA	1	Si	Si				
L00215150236202400092	I37H23001970007	STRADE - Riquilibrare via Boscomaritano	CARLASSARA GIAN ANTONIO	250.000,00	500.000,00	URB	1	Si	Si				
L00215150236202400093	I37H23001960004	STRADE - Riquilibrare via Negrelli - Circoscrizione 3	CARLASSARA GIAN ANTONIO	150.000,00	300.000,00	URB	1	Si	Si				
L00215150236202400094	I37H23002130004	STRADE - Riquilibrare via Scariatti - Circoscrizione 6	TOSONI ROBERTO	150.000,00	300.000,00	URB	1	Si	Si				
L00215150236202400095	I32F23000610001	ARREDO URBANO - Riquilibrare piazza Brà Molinari	FARINELLI FRANCESCA	225.000,00	450.000,00	URB	1	Si	Si				
L00215150236202400099	I32F23000620004	ARREDO URBANO - Riquilibrare dell'arredo urbano - Anno 2024	FARINELLI FRANCESCA	100.000,00	200.000,00	URB	1	Si	Si				
L00215150236202200061	I33D23000180004	STRADE - Realizzazione interventi per l'abbattimento delle barriere architettoniche nelle Circoscrizioni anno 2024	PERBELLINI MARIO	100.000,00	200.000,00	ADN	1	Si	Si				
L00215150236202200063	I37H23002120004	STRADE - Rifacimenti e completamenti strade e marciapiedi delle Circoscrizioni 1^ e 6^ anno 2024	TOSONI ROBERTO	255.000,00	505.000,00	CPA	1	Si	Si				
L00215150236202200065	I37H23001990004	STRADE - Rifacimenti e completamenti strade e marciapiedi delle Circoscrizioni 2^ e 3^ anno 2024	PERBELLINI MARIO	405.000,00	805.000,00	CPA	1	Si	Si				
L00215150236202200067	I37H23001950004	STRADE - Rifacimenti e completamenti strade e marciapiedi delle Circoscrizioni 4^ e 5^ anno 2024	CARLASSARA GIAN ANTONIO	287.500,00	575.000,00	CPA	1	Si	Si				

Codice Unico Intervento - CUJ	CUP	Descrizione dell'intervento	RUP	Importo annualità	Importo intervento	Finalità (Tabella E.1)	Livello di priorità	Conformità Urbanistica	Verifica vincoli ambientali	Livello di progettazione (Tabella E.2)	CENTRALE DI COMMITTEENZA, SOGGETTO AGGREGATORE O ALTRA STAZIONE APPALTANTE QUALIFICATA ALLA QUALE SI FARÀ RICORSO PER L'ESPLETAMENTO DELLA PROCEDURA DI		Intervento aggiunto o variato a seguito di modifica programma (*)
											Codice AUSA	Denominazione	
L00215150236202200069	I37H23002110004	STRADE -Rifacimenti e completamenti strade e marciapiedi delle Circostrizioni 7ª e 8ª- anno 2024	GUERRA NICOLA	265.000,00	515.000,00	CPA	1	Si	Si				
L00215150236202400102	I37H23002100007	STRADE – Riqualificazione parcheggio Porta Palio	GUERRA NICOLA	100.000,00	200.000,00	URB	1	Si	Si				
L00215150236202200072	I35F23000400004	STRADE -Interventi urgenti e ripristino muri di sostegno in strade e marciapiedi delle Circostrizioni - anno 2024	CARLASSARA GIAN ANTONIO	150.000,00	300.000,00	CPA	1	Si	Si				
L00215150236202400103	I36G23000200004	SEGNALETICA STRADALE – Manutenzione ordinaria segnaletica luminosa	MACCHIELLA NICOLA	400.000,00	400.000,00	CPA	1	Si	Si				
L00215150236202200076	I37H23002030004	SEGNALETICA STRADALE – Manutenzione straordinaria segnaletica luminosa e nuovi impianti semaforici- anno 2024	MACCHIELLA NICOLA	100.000,00	200.000,00	CPA	1	Si	Si				
L00215150236202200078	I37H23002040004	SEGNALETICA STRADALE – Manutenzione straordinaria segnaletica non luminosa – anno 2024	MACCHIELLA NICOLA	200.000,00	400.000,00	CPA	1	Si	Si				
L00215150236202200109	I34H23000440001	IMPIANTI TECNOLOGICI - Interventi di efficientamento energetico con integrazione e/o sostituzione di parti e componenti degli impianti elettrici - ex L. 160/2019 - anno 2024	ZANETTI MARIANGELA	250.000,00	250.000,00	ADN	1	Si	Si				
L00215150236202200134		STRADE - Manutenzione Ordinaria delle aree di circolazione date in gestione alle circostrizioni 2ª e 3ª anno 2024	PERBELLINI MARIO	259.034,64	259.034,64	CPA	1	Si	Si				
L00215150236202200135		STRADE - Manutenzione Ordinaria delle aree di circolazione date in gestione alle circostrizioni 4ª e 5ª anno 2024	CARLASSARA GIAN ANTONIO	227.067,19	227.067,19	CPA	1	Si	Si				
L00215150236202200136		STRADE - Manutenzione ordinaria delle aree di circolazione date in gestione alle circostrizioni 6ª 7ª e 8ª anno 2024	PERBELLINI MARIO	265.023,17	265.023,17	CPA	1	Si	Si				
L00215150236202200140	I36G23000210004	STRADE – Manutenzione ordinaria strade bitumate non delegate - di pertinenza comunale – anno 2024	GUERRA NICOLA	432.353,00	432.353,00	CPA	1	Si	Si				
L00215150236202400107	I31B23000450007	PISTE CICLABILI – Realizzazione di itinerario ciclabile previsto nel PUMS – B09 “ Via Palazzina – Porta Vescovo” – lotto 1	NICOLINI SABRINA	326.100,00	1.087.000,00	URB	1	Si	No				
L00215150236202200144	I31J22000220006	EDILIZIA SCOLASTICA – Lavori di contenimento dei consumi energetici con sostituzione serramentistica esterna della scuola secondaria di 1° grado FEDELI	BRESCIANI SERENA	500.000,00	990.000,00	AMB	1	Si	No	1			
L00215150236202400112	I37G23000200004	MOBILITA' E TRAFFICO - Controllo accessi ZTL Stadio.	PEZZUTO BRUNO	200.000,00	400.000,00	URB	2	Si	Si				
L00215150236202300116		EDIFICI MONUMENTALI - Musei – Edifici storici – Arena - Lavori di manutenzione ordinaria 2024	TAGETTO VIVIANA	300.000,00	300.000,00	CPA	1	Si	Si	2			
L00215150236202300149	I39D23000260005	EDIFICI MONUMENTALI - Ars District – Il Parco dell'Arsenale: Interventi per il recupero e la riqualificazione del complesso di epoca austriaca – “Lotto 4 – Edifici 3,21,22,23,24 – Arsenale del Gusto	PALOSCHI GUIDO	0,00	15.500.000,00	VAB	2	Si	Si	3			
L00215150236202300152	I31J23000210004	MANUTENZIONI EDILIZIE - SCOLASTICA – Manutenzione ordinaria nidi e scuole di ogni ordine e grado 2024 – Area NORD-OVEST (Circostrizioni 1, 2, 3, 6)	REANI MASSIMO	280.000,00	280.000,00	CPA	1	Si	Si				
L00215150236202300154	I31J23000220004	MANUTENZIONI EDILIZIE - SCOLASTICA – Manutenzione ordinaria nidi e scuole di ogni ordine e grado 2024 – Area SUD-EST (Circostrizioni 4, 5, 7, 8)	REANI MASSIMO	230.000,00	230.000,00	CPA	1	Si	Si				
L00215150236202300167		IMPIANTI TECNOLOGICI – manutenzione ordinaria edifici di proprietà comunale – anno 2024	FELICI GIANLUCA	750.000,00	750.000,00	CPA	2	Si	Si				
L00215150236202300173	I32B23002250004	MANUTENZIONI EDILIZIE - SCOLASTICA – Manutenzione straordinaria non programmata nidi e scuole di ogni ordine e grado – Circostrizioni 1 e 2 – anno 2024	REANI MASSIMO	200.000,00	482.000,00	CPA	2	Si	Si				

Codice Unico Intervento - CUJ	CUP	Descrizione dell'intervento	RUP	Importo annualità	Importo intervento	Finalità (Tabella E.1)	Livello di priorità	Conformità Urbanistica	Verifica vincoli ambientali	Livello di progettazione (Tabella E.2)	CENTRALE DI COMMITTENZA, SOGGETTO AGGREGATORE O ALTRA STAZIONE APPALTANTE QUALIFICATA ALLA QUALE SI FARA' RICORSO PER L'ESPLETAMENTO DELLA PROCEDURA DI		Intervento aggiunto o variato a seguito di modifica programma (*)
											Codice AUSA	Denominazione	
L00215150236202300174		MANUTENZIONI EDILIZIE - SCOLASTICA - Manutenzione straordinaria non programmata nidi e scuole di ogni ordine e grado - Circostrizioni 3 e 6 - Anno 2024	REANI MASSIMO	250.000,00	500.000,00	CPA	2	Si	Si				
L00215150236202300175	I32B23002230004	MANUTENZIONI EDILIZIE - SCOLASTICA - Manutenzione straordinaria non programmata nidi e scuole di ogni ordine e grado - Circostrizioni 4 e 7 - anno 2024	REANI MASSIMO	196.000,00	396.000,00	CPA	2	Si	Si				
L00215150236202300176	I32B23002220004	MANUTENZIONI EDILIZIE - SCOLASTICA - Manutenzione straordinaria non programmata nidi e scuole di ogni ordine e grado - Circostrizioni 5 e 8 - anno 2024	REANI MASSIMO	200.000,00	422.000,00	CPA	2	Si	Si	1			

(\*) Tale campo compare solo in caso di modifica del programma

(1) Riportare, se noti, il Codice AUSA e la Denominazione della Centrale di Committenza, del Soggetto Aggregatore o di altra Stazione Appaltante qualificata alla quale si intenda delegare la procedura di affidamento o al cui Accordo quadro o convenzione si

Il referente del programma

**Tabella E.1**

ADN - Adeguamento normativo  
 AMB - Qualità ambientale  
 COP - Completamento Opera Incompiuta  
 CPA - Conservazione del patrimonio  
 MIS - Miglioramento e incremento di servizio  
 URS - Qualità urbana  
 VAB - Valorizzazione beni vincolati  
 DEM - Demolizione Opera Incompiuta  
 DEOP - Demolizione opere preesistenti e non più utilizzabili

GIANELLO RAFFAELLA

**Tabella E.2**

1. progetto di fattibilità tecnico - economica: "documento di fattibilità delle alternative progettuali".  
 2. progetto di fattibilità tecnico - economica: "documento finale".  
 3. progetto definitivo  
 4. progetto esecutivo

# SCHEDA F: PROGRAMMA TRIENNALE DEI LAVORI PUBBLICI 2024/2026 DELL'AMMINISTRAZIONE Comune di Verona - Direzione Area Lavori Pubblici

## ELENCO DEGLI INTERVENTI PRESENTI NELL'ELENCO ANNUALE DEL PRECEDENTE PROGRAMMA TRIENNALE E NON RIPROPOSTI E NON AVVIATI

Codice Unico Intervento - CUI	CUP	Descrizione dell'intervento	Importo intervento	Livello di priorità	Motivo per il quale l'intervento non è riproposto (1)
L00215150236202200006	I35F22000190007	EDIFICI MONUMENTALI – PORTA NUOVA – Intervento di restauro degli interni	995,000.00	1	L'intervento è inserito in elenco annuale 2024 nell'ambito di un progetto più ampio di riqualificazione del percorso delle Mura Magistrali
L00215150236202000085	I33J20000040004	GIARDINI/AREE VERDI - Ampliamento giardino Lombroso con riqualificazione ex area servizio Porta S.Giorgio	200,000.00	3	Sostituzione con nuovo intervento in Elenco annuale 2024 a seguito di modifiche di progetto e importo
L00215150236202100005	I32H23000030004	GIARDINI/AREE VERDI - Forestazioni - Un albero per ogni neonato anno 2023	300,000.00	1	Non finanziato. E' presente nell'Elenco annuale 2024 analogo intervento
L002151502362022000020	I32F23000050001	GIARDINI/AREE VERDI – Riqualificazione aree verdi delle mura magistrali – Anno 2023	300,000.00	2	Non finanziato. E' presente nell'Elenco annuale 2024 analogo intervento di importo diverso
L00215150236202000149	I37H20000270004	STRADE - Intervento di riqualificazione di Via S.Marta e Vicolo Madonna	100,000.00	1	Non finanziato
L002151502362022000029	I31B23000040004	STRADE - Interventi di messa in sicurezza delle barriere guardrail e spartitraffico nei tratti stradali più pericolosi per l'anno 2023	100,000.00	1	Non finanziato. E' presente nell'Elenco annuale 2024 analogo intervento di importo diverso
L00215150236202300036	I38E23000020004	GIARDINI – Manutenzione straordinaria alberature siepi ed arbusti (2023)	100,000.00	1	Non finanziato
L002151502362022000057	I37H23000170004	PISTE CICLABILI - Manutenzione straordinaria delle piste ciclabili delle Circostrizioni anno 2023	200,000.00	1	Non finanziato
L002151502362022000060	I33D23000000004	STRADE - Realizzazione interventi per l'abbattimento delle barriere architettoniche nelle Circostrizioni anno 2023	200,000.00	1	Non finanziato. E' presente nell'Elenco annuale 2024 analogo intervento
L002151502362022000074	I31B22000150004	SEGNALETICA STRADALE – Interventi a favore della sicurezza stradale – attraversamenti pedonali protetti	150,000.00	1	non finanziato
L002151502362023000095	I37H23001350006	SEGNALETICA STRADALE - Lavori di messa in sicurezza degli attraversamenti pedonali con l'ausilio di materiali performanti ad alta visibilità	200,000.00	2	non finanziato
L002151502362021000063	I32B23000050004	EDILIZIA SCOLASTICA – Opere di edilizia scolastica realizzate con proventi di contributi – anno 2023	100,000.00	2	NON FINANZIATO
L00215150236202300119	I32H23000200004	IMPIANTI TECNOLOGICI - Interventi di adeguamento impiantistico con integrazione e/o sostituzione di parti e componenti degli IMPIANTI ELETTRICI – anno 2023	100,000.00	1	intervento ricompreso nel 2024 con importo di €400000
L00215150236202300120	I32H23000220004	IMPIANTI TECNOLOGICI - Interventi di adeguamento impiantistico con integrazione e/o sostituzione di parti e componenti degli IMPIANTI ELETTRICI – CAMPO SPORTIVO VIA COLOMBO – anno 2023	200,000.00	1	intervento specifico peraltro non finanziato nel 2023
L00215150236202200108	I32H23000250006	IMPIANTI TECNOLOGICI - Interventi di efficientamento energetico con integrazione e/o sostituzione di parti e componenti degli impianti elettrici - anno 2023	250,000.00	2	intervento previsto anche nel 2024 riconducibile alla L. n. 160/2019
L00215150236202300010	I32H23000140004	EDIFICI CIVILI - Lavori di manutenzione straordinaria	150,000.00	1	NON FINANZIATO

<b>Codice Unico Intervento - CUI</b>	<b>CUP</b>	<b>Descrizione dell'intervento</b>	<b>Importo intervento</b>	<b>Livello di priorità</b>	<b>Motivo per il quale l'intervento non è riproposto (1)</b>
L00215150236202300171	I32H23000000004	EDIFICI CIVILI - Riqualificazione e adeguamento degli edifici delle circoscrizioni di competenza della Direzione Manutenzioni Edilizie – Anno 2023	200,000.00	1	NON FINANZIATO
L00215150236202300131	I32F23000150001	IMPIANTI TECNOLOGICI - Interventi di adeguamento impiantistico con integrazione e/o sostituzione di parti e componenti degli IMPIANTI ELETTRICI – BASTIONE DELLE MADDALENE – anno 2023	200,000.00	2	intervento oggetto di specifico finanziamento non replicabile

Il referente del programma

GIANELLO RAFFAELLA

Note

(1) breve descrizione dei motivi